

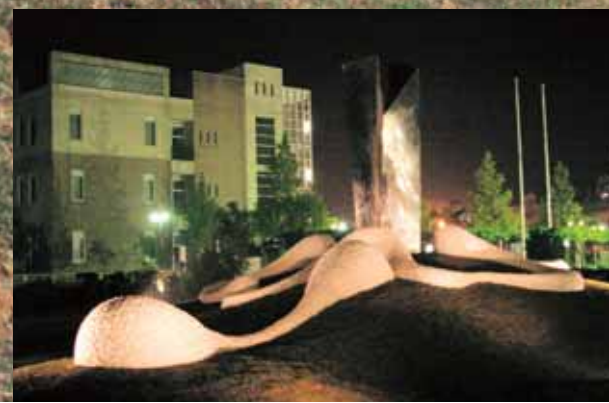

モニュメント「くはうみの刻」

(市民広場・塩屋)

〈24ページに説明〉



自分の健康は自分で守りましょう 健康診断を受けて心筋梗塞や脳卒中の予防を!

平成19年度生活習慣病予防健診結果から

皆さんは職場健診や市が実地している健診（町ぐるみ健診・個別健診・誕生月健診・人間ドック）などを受けていますか。

今年度、市が実施した生活習慣病予防健診には、約6千人の市民の皆さんが受診されました。しかし、予防が可能な若い年代の皆さんの受診率が低いのが現状です。まずは健診などを受診して、自分の健康状態を把握できる機会を逃さないようにしましょう。

生活習慣病とは？

私たちの日常生活は、一定の習慣の繰り返しです。食べる、眠る、働く、遊ぶ

などの習慣は人それぞれ違いますが、特別な生活でなく、普段何気なく無意識にしている生活が習慣となり、運動不足や食べすぎ、飲みすぎなどが私たちの健康を脅かし、生活習慣病となって現れてきます。

メタボリックシンドロームの診断基準

8学会策定新基準(2005年4月)

①腹腔内脂肪蓄積

ウエスト周囲径 男性 $\geq 85\text{cm}$
女性 $\geq 90\text{cm}$
(内臓脂肪面積 男女とも $\geq 100\text{cm}^2$ に相当)
上記に加え以下の2項目以上

②高トリグリセライド血症 $\geq 130\text{mg/dL}$

かつ/または

③低HDLコレステロール血症 $< 40\text{mg/dL}$ 男女とも

④収縮期血圧 $\geq 130\text{mmHg}$ ⑥空腹時高血糖 $\geq 110\text{mg/dL}$
かつ/または

⑤拡張期血圧 $\geq 85\text{mmHg}$

高TG血症、低HDL-C血症、
高血圧、糖尿病に対する薬剤
治療を受けている場合は、
それぞれの項目に含める



平成19年度生活習慣病予防健診結果集計 (メタボリックシンドローム)

(図-1)

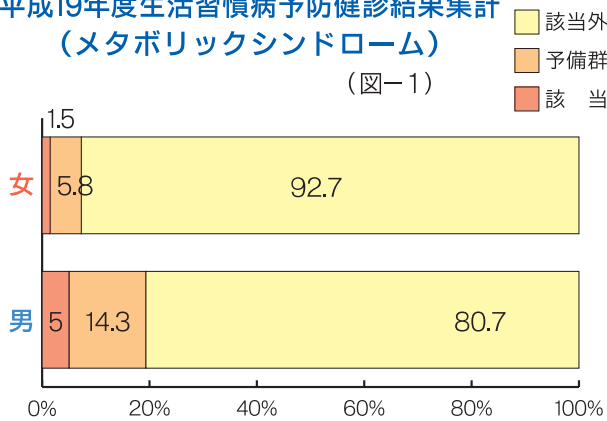

洲本市の実態

予防するには、長年の習慣を変えていくことが必要ですが、簡単にできることではありません。

今年度の健診結果からメタボリックシンドローム（内臓脂肪症候群）予備群をみると（図-1）、男性全体で19・3割、女性全体では7・3割となっています。特に、50歳代の男性の受診者が少ないの

平成19年度生活習慣病予防健診結果集計 (メタボリックシンドローム)

(図-2)

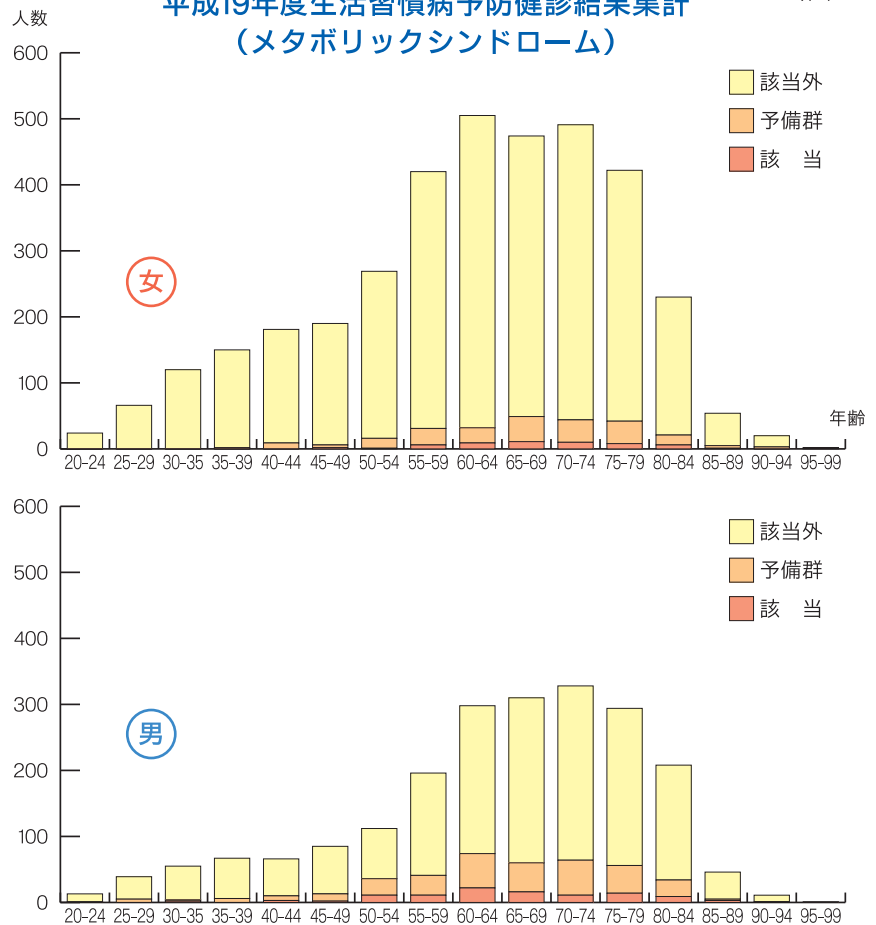

が現状で、これを予防していくには、40歳からの健診受診が必要となります。

女性では40歳から、男性では20歳代からメタボリックシンドローム・予備群の人が多く、特に50歳代の男性が突出しています。

まずは健診の受診を

生活習慣病による動脈硬化は、自覚症状がない状態で、じわじわと5〜15年位

かけて進行し、ある日突然自覚症状として現れたときには、心筋梗塞や脳卒中、腎不全、眼底出血による失明という状態になり、制限された生活や、自分の好きなことができなくなる状況を強いられることとなります。

動脈硬化を進行させていく危険因子があるのか、どの程度なのかは健診を受けないとわかりませんので、健診を受けて経年的な検査値の変化に目を向けて、自分の体の状態を正しく知って健康管理や生活習慣病の予防に役立てていきましょう。

生活習慣病予防活動支援 モデル事業を展開しています

20年度からは40歳以上の
予防を重点に取り組みます

平成20年4月から導入される、医療制度改革によって、健診内容が大きく変更されます。この制度では、自分が加入し



市役所健康福祉部の森屋部長も職場健診結果、「まずは職員から」とメタボリック症候群の予防・改善のために、食生活や運動習慣を見直す取り組みを始めています。

ている健康保険者が実施する健診を受診することになります。

市では来年度から、国民健康保険加入者への健診を中心に実施していくことにしており、特に40歳〜74歳までのいわゆる「働き盛り」の人の生活習慣病発症予防や進行予防に重点を置き、事後の予防事業も実施します。

モデル事業を展開中

平成20年4月から始まる生活習慣病予防事業の実施に先駆け、社団法人日本看護協会では、専門職の育成を目指し、市町村・医療保険者を対象にしたモデル事業を本年5月からスタートさせました。

この事業には、本市を含む13の自治体と3つの民間事業所がモデル事業者として決定されました。市では、現在「血糖値を上げない教室」として来年3月まで日本看護協会から助成と遠隔支援を受け事業を進めています。

この教室では、「習慣」を変えるために、まず「自分の実態を見る」ことができるように自分で自分の食事や生活を振り返ることに取り組んでいます。

自分の食事の実際と適量について振り返るために、フードモデルを見てどれくらい何を食べているかを自分自身で確認しています（写真左）。



▲血糖値を上げない教室

教室には、現在約80人が参加しており、自分のことを話したり人の話を聞くことで自分の生活が見えてきます（写真下）。ほかに、健診結果から生活改善が必要と思われる皆さんに各教室の案内をしています。

また、生活改善に取り組みやすい環境作りのために、学習や体験をしてみる場として、HCS（ヘルスケアサポーター）の育成支援活動や、愛育班・いずみ会への予防活動支援を展開し、少しでも多く

の人が自分の健康に関心を持てる内容としています。

生活習慣病予防対策に向け

これまでの様々な事業から、①予防可能な年代層の健診受診率が低い②健診結果から自分の体の状態を正しく理解している人が少ない③自分にとって必要な正しい健康情報を得ていない人が多い④自分が生活習慣を改善し、それを継続させていくための支援の場が少ないなど、生活習慣病予防のための課題解決に向けて取り組んでいきます。

皆さんも一緒にできることから始めませんか。

□問い合わせ先

健康増進課（健康福祉館内）

☎「22」3337



駐車料金					
駐車場名		バスセンター前駐車場	洲本港第1駐車場	洲本港第3駐車場	すいせん苑駐車場
改正前	1時間まで	無 料			1時間まで 無料
	1時間以上	1日1回につき300円			
改正後	1時間まで	1日1回につき	無 料		1時間以上 1日1回300円
	1～2時間		100円		
	2～3時間		200円		
	3～4時間		300円		
	4～5時間		400円		
	5～6時間		500円		
6時間以上	600円				

12月1日から

利用形態に合わせてのご利用を
洲本バスセンター周辺駐車場
 の料金を改正します！

淡路開発事業団や市が運営する洲本バスセンター周辺の4つの有料駐車場のうち、健康福祉館前にある「バスセンター前駐車場」など3つの駐車場の利用料金（1日300円）を12月1日から改正します。
 今回の改正は、健康福祉館など新都心にある公共施設利用者（1時間まで無料）の駐車スペースの確保と3時間までの利用者への負担を軽減しようとするものです。改正後は、利用時間に合った駐車場を選んでご利用ください。

問い合わせ先／淡路開発事業団
 市役所企画課
 ☎[23]1110
 ☎[22]3321

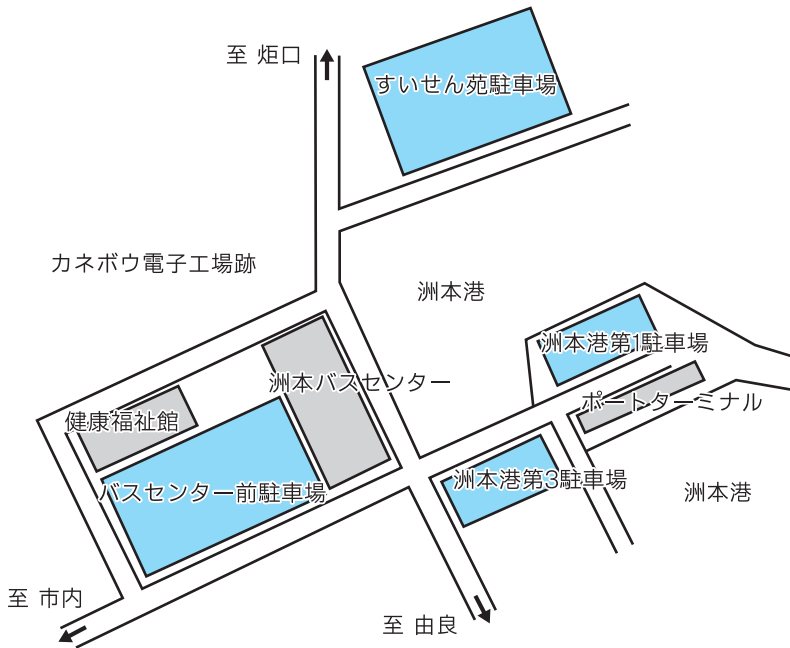

12月1日は「世界エイズデー」

WHO（世界保健機構）では毎年12月1日を「世界エイズデー」と定めています。HIV感染者、エイズ患者は毎年増加しており、一人ひとりが正しい知識を持ち、感染予防をしていくことが重要となっています。患者・感染者への差別や偏見をなくし、住み良い社会づくりに努めましょう。

洲本健康福祉事務所ではエイズ相談を実施しています。心配なこと、聞きたいことがあれば気軽に相談ください。

■エイズ検査日 毎月第2・4火曜日
 午前9時30分～（予約制）
 □相談・検査窓口
 洲本健康福祉事務所健康増進課
 ☎[26]2062

年末の交通事故防止運動

12月1日(土)～10日(月)

【重点項目】

- ①高齢者の交通事故防止、特に夕暮れ時における歩行中の交通事故防止
- ②飲酒運転の根絶
- ③シートベルト・チャイルドシートの着用の徹底

洲本市・淡路県民局・洲本警察署・洲本交通安全協会

今日も楽しいおつきあい

淡路信用金庫

理事長 瀧川好美

本店 洲本市宇山
 店舗 島内 20店
 神戸市 5店
 明石市 1店
 西宮市 1店

広告

平成20年度「保育園児」を募集します！

受付期間・11月21日(水)～28日(水)

市内の各保育所では、平成20年4月から入所を希望する園児の「入所申込書」の受付を行います。

由良南保育所については、新規の入所申込を受付しませんので、ご注意ください。

対象

母親などの保護者が働いていたり、出産、病人の看護などで常時、家庭で保育できない子ども

入所申込書、事業主の就労証明書、民生児童委員の意見書、源泉徴収票、確定申告書の写しなど

申込書の配布場所

左記の各保育所、福祉課(健康福祉館内)、窓口サービス課(五色庁舎内)

受付期間

11月21日(水)～28日(水)

※日・祝・土(午後)を除く

問い合わせ先

各保育所、福祉課(健康福祉館内)
☎22-3332

保育所名	定員(人)	所在地・電話番号
市立	洲本保育所	栄町三丁目3-10 ☎22-0863
	中川原保育所	中川原町中川原970 ☎28-0120
	安乎保育所	安乎町北谷1177-1 ☎28-0173
	由良保育所	由良二丁目5-24 ☎27-0079
	都志保育園	五色町都志万歳388-1 ☎33-0345
	鮎原保育園	五色町鮎原西142-4 ☎32-0037
	広石保育園	五色町広石中1446-1 ☎35-0300
	鳥飼保育園	五色町鳥飼中317-2 ☎34-0404
私立	堺保育園	五色町上堺33-2 ☎35-0130
	洲本保育園	本町七丁目4-25 ☎22-0897
	千草保育所	千草己25 ☎22-6600
大野保育所	大野740-1 ☎24-4750	

11月は「松くい虫防除強調」月間です！

松枯れの多くは、松くい虫(マツ材線虫病)による病虫害です。松くい虫被害から貴重な松林を守り、緑豊かな自然環境の保全を図るため、「松くい虫防除強調月間」を11月と定めています。

6～8月に松くい虫の被害を受けた松が9月頃から枯れ出し、放置すると周辺の松に伝染します。また、被害木は倒れてくることもあり大変危険ですので、松材を持っている人は伐倒し、薬剤散布や焼却、破碎チップにするなど被害木の駆除を積極的に行ってください。

◆問い合わせ先

ふるさと整備課(五色庁舎) ☎33-1923
淡路県民局農林水産振興事務所 ☎22-3541

製造事業所の皆さんへ 統計調査にご協力ください

平成19年工業統計調査を12月31日現在で行います。12月中旬から平成20年1月中旬にかけて調査員がお伺いしますのでご協力をお願いします。

調査票に記入していただいた内容については、統計法に基づき秘密が厳守されますので、正確なご記入をお願いします。

— 経済産業省・兵庫県・洲本市 —
市役所総務課 ☎22-3321

兵庫県最低賃金 改正 平成19年10月31日発効

時間額 **697円**

※産業別最低賃金については、現在改正審議中です。
兵庫労働局 ☎078-367-9154

北朝鮮人権侵害問題啓発週間

12月10日～12月16日

北朝鮮当局による人権侵害問題に対する認識を深めましょう！
市役所 人権推進課

夢あるくらしのパートナー



淡陽信用組合

理事長 藤 勝

本店/洲本市栄町一丁目3番17号 TEL.0799(22)5555(代)
店舗 淡路地域18カ店 阪神地域4カ店 播磨地域7カ店

広告

償却資産の申告を！ 提出期限は1月31日まで

「申告」といえば、所得税などの「確定申告」を思い浮かべる人が大半でしょう。もちろんこれらの税についても申告は必要ですが、これらのほかにも申告しなければいけないのが固定資産税の償却資産です。固定資産税のうち土地、家屋は申告する必要はありませんが、市内に償却資産を持っている事業主は市に対して申告しなければなりません。公平・適切な税負担について、償却資産の申告にご協力ください。事業用の償却資産を所有している人は、平成20年1月31日までに申告をお願いします。

償却資産とは

固定資産税の中には、土地、家屋のほかに償却資産があります。

会社や個人で工場や商店を営んでいる人や、農業者、漁業者の人などが、その事業のために用いる構築物、機械、器具、車両、船舶、工具、備品などを償却資産といいます（自動車税及び軽自動車税の課税対象となる資産は除きます）。

対象となるものは（例）

- ① 構築物（仮設建物、舗装路面、広告塔など）
- ② 機械・装置（施盤、ポンプ、動力配線設備、建設機械、花卉園芸設備など）
- ③ 船舶（漁船、一般船舶など）
- ④ 航空機（飛行機、ヘリコプターなど）
- ⑤ 車両、運搬具、（シヨベルローダーなどの大型特殊自動車など）
- ⑥ 工具、器具、備品（測定工具、切削工具

対象となる業種は

農業、漁業などの第1次産業、製造業などの第2次産業、サービス業などの第3次産業の業種を問わず、事業を行っている個人の事業主、法人はすべて申告義務があります。

償却資産の申告は

償却資産を所有している人は、1月1日現在の資産の状況（資産の種類、取得価格、取得時期、耐用年数など）を1月31日までに申告してください。なお、資産の異動（取得、廃棄など）がない場合でもその旨を記載して、申告書を提出してください。

償却資産Q&A

Q 初めて償却資産の申告書が送られてきたのですが、どうすればいいのですか？

A 市税務課で調査を行い、事業をはじめ

た人、すでに事業をしている人に申告書を送付しています。申告の対象となる資産を持っている人は期限内に申告してください。

Q 償却資産の申告をしなければならぬのは、どうしてですか？

A 償却資産の申告は、法律（地方税法第383条）で定められた義務です。

Q わが社は3月決算なので申告しにくいのですが？

A 必ず1月1日現在の資産を把握し、1月31日までに申告してください。決算後に申告漏れや除去漏れ資産があった場合は、修正申告をしてください。

申告書の提出先

- ▽税務課（市役所本庁舎）
- ▽窓口サービス課（五色庁舎内）
- ▽由良支所

問い合わせ先

税務課（市役所本庁舎内）
☎「22」3321（内線260）

社会保険労務士制度を「ご存知ですか？」

◎社会保険労務士とは

労働基準法や労働安全衛生法、労働社会保険など事業主は多くの法律、いろいろな事務手続きが法令によって義務づけられています。

事業主の委託を受け、事業主に代わってこれらの事務手続きにおける書類の作成と提出、事業所に備え付けが義務づけられている帳簿書類の作成を行ったり、また社会保険全般、労務管理などについての相談に応じたり、指導を行います。社会保険や労働保険の事務処理、労務管理のエキスパートとして、社会保険労務士をぜひご活用ください。

◎社会保険労務士になるには

国家試験である社会保険労務士試験に合格しなければなりません。合格すれば、全国社会保険労務士連合会に登録し都道府県社会保険労務士会に入会することになります。

◆問い合わせ先

兵庫県社会保険労務士会
☎078「360」4864

中・小企業向け 共済制度

小規模企業共済制度

個人事業主・経営者の退職金

小規模企業の個人事業主または会社などの役員の方が廃業したり退職した場合、その後の生活の安定、事業の再建などのための資金をあらかじめ準備しておく共済制度です。

加入申し込みは、商工会、商工会議所、青色申告会、金融機関の本支店の窓口で取り扱いをしています。

経営セーフティ共済

取引先倒産時の資金調達

取引先の突然の倒産によって自らも経営悪化の危機に直面したとき資金を借り入れることができる制度で、連鎖倒産を防止する目的で設けられたものです。

加入者が毎月一定の掛け金を積み立てておくと、取引先企業が倒産した時、積み立てた掛け金総額の10倍の範囲内で被害相当額の共済金が借り入れできます。

問い合わせ先

(独)中小企業基盤整備機構

☎03-5470-1540

HP <http://www.smri.go.jp/kyosai/index.html>

ひょうご住宅災害復興ローン等

利子補給金などの申請はお早めに！

平成16年度に発生した台風23号により被災し、被災者向け住宅資金融資を借り入れ、一定の要件を満たす人を対象に、利子補給を行います。

対象となる融資制度

次のいずれかの被災者向け住宅資金融資制度を利用して建設・購入することが必要です。ただし、資金の使途が住宅資金融資に限りませんので、資金の使途が住宅の建設、購入の目的に限定されていないものは対象となりません。

- ① 住宅金融公庫災害復興住宅融資
- ② ひょうご住宅災害復興ローン
- ③ 民間住宅融資など

対象となる人

次のすべての項目に該当する人が対象となります。

- ① 平成16年度に発生した台風23号の自然災害で、自己居住用住宅が被災し、半壊以上の被災判定を受けた人
- ② 被災時に居住していた持ち家を解体した人、または被災時に居住していた賃貸住宅が解体された場合
- ③ 年収が、1,442万円（給与所得者以外の場合は、1,200万円）以下の人
- ④ 住宅部分の床面積が175平方メートル（被災時に居住しており、解体した住宅の床面積が175平方メートルを超えていた場合は、その床面積まで

可）以下の住宅を建設・購入した人
 ⑤ 建築基準法その他関係法令に適合している住宅の被災を受けた市で建設・購入した人

利子補給対象限度額

▽住宅金融公庫融資
 1,160万円（基本融資分）

▽ひょうご住宅災害復興ローン
 800万円

▽民間住宅融資など
 1,160万円

利子補給率 2・5%以内

利子補給期間 5年間

申請に必要な書類

◆建設または購入の場合

- ① 利子補給金交付申請書
- ② チェックシート
- ③ 市・県民税所得証明書
- ④ 次のいずれかのうち被災した住宅を解体したことが証明できる書類
- ▽滅失登記
- ▽解体証明書（解体業者）
- ▽解体確認証明書（市税務課）
- ⑤ 建設・購入した住宅の登記事項証明書
- ⑥ 建築基準法に基づく完了検査済証（写し）、中古住宅の場合は重要事

項説明書（写し）

⑦ 災証明書（写し）

▽被災時に賃貸住宅に居住していた人については、①から⑦までの書類に加え、次の書類が必要です。

⑧ 被災時の住民票（災証明書に被災時の住所が記載されている場合は不要です。）

⑨ 賃貸借契約書（写し）（賃貸借契約書を紛失している場合は理由書）

申請期限 平成20年3月31日まで

その他 福祉総務課で受け付けている被災者生活再建支援制度などの申請内容を調査させていただく場合があります。

◆問い合わせ先
 都市計画課（本庁舎）
 ☎22-3321（内線237）
 ※相談・受付は、土・日・祝日を除きます。

被災者生活再建支援金などの申請はお早めに！

平成16年台風23号災害により被災された世帯で「全壊・大規模半壊・半壊・床上浸水（損害割合が10%以上20%未満）の被害を受け、住宅の再建・購入又は補修した所帯」に住宅再建を支援する国の制度があります。

住宅の修理、新築を予定している世帯の人は、印かんを持参のうえ、領収書と請求書を添えて申請してください。

対象となる世帯

平成15年の世帯全員の収入合計金額の合計が800万円以下

制度・申請期限

適用になる制度	対象	申請期限
居住安定支援制度 補完事業助成金	平成19年11月19日までに支出したものの	平成20年2月19日
住宅再建等支援金 全壊・大規模半壊・半壊・床上浸水 (損害割合が10%以上20%未満)	平成19年11月19日	平成20年5月19日

申請・問い合わせ先

福祉総務課（健康福祉館内）☎26-1166
 ※申請は午前8時30分～午後5時15分まで（土、日、祝日を除く）

一応援します 住まいの再建 未来の安心一

兵庫県住宅再建共済制度「フェニックス共済」

年5,000円（初年度は月額500円）の小さな負担で、自然災害時の住宅再建に最高600万円の支援が得られます。ぜひご加入ください。

◆申込方法

県、市、JAなどの窓口にある申込書を郵送（無料）またはインターネットで申し込んでください。

◆問い合わせ先

▽財県住宅再建共済基金 ☎078-362-9400
 [HP] <http://web.pref.hyogo.jp/wd34/phoenixkyosai.html>
 ▽市役所 福祉総務課 ☎26-1166



兵庫県住宅再建共済制度

ごみの分別収集を再チェック 廃食用油は十分冷ましてからペットボトルへ！



一般家庭から出る使用済みてんぷら油(廃食用油)はバイオディーゼル燃料(BDF)と呼ばれる軽油の代替燃料としてリサイクルできます。廃食用油の回収は、石油消費量の削減など環境にやさしい資源循環型社会の形成に役立ちます。市では現在、ごみ収集用トラックなどの燃料として使用しています。皆さんもぜひ身近な廃食用油のリサイクルにご協力ください。

廃食用油の回収

植物性のてんぷら油のみ

出し方

①てんぷら油は油かすなどを取り除き、十分冷めます。



②冷ましたてんぷら油を、ペットボトル(水気を切りラベルをはがしたものに)に入れ、固くふたをする。
③エコステーション(五色地域はごみステーション)の【廃食用油】

専用コンテナにペットボトルのまま出す(みつあい館でも受け入れてあります)。



リサイクルに出せないもの

石油類
(灯油・エンジンオイルなども含む)

注意！

▽調理後のてんぷら油は高温であるため、十分冷ましてからペットボトルへ移してください。十分に冷めていないと、ペットボトルの変

形・破損による火傷や怪我の恐れがあります。

▽回収するのはてんぷら油(植物油)だけです。石油類は絶対入れないでください。

▽回収に使用する容器は、必ずペットボトル(500ミリットル)2・0リットル)を使用してください。(外から見て油の汚れ具合をチェックできるようにするため)

※洲本地域の廃食用油の回収は、所属する町内会で確認してください。

問い合わせ先

環境整備課(本庁舎)

☎(22)3321(内線343・344)

私が私であるために。
一人で悩まないで、相談してください。

女性への暴力は犯罪です

配偶者等からの暴力
性犯罪 売買春
ストーカー行為
セクシャル・ハラスメント
人権侵害

■主な相談機関
警察、配偶者暴力相談支援センター、法務局 等
■配偶者からの暴力被害者支援情報サイト(内閣府)
■配偶者からの暴力被害者支援 検索
■全国共通DVホットライン
☎0120-956-080

女性に対する暴力をなくす運動
平成19年11月12日(月)～11月25日(日)
主催 男女共同参画推進本部

男女共同参画社会の実現を目指しましょう！

セクシャル・ハラスメント(セクハラ)に関する事件が多発しています。平成11年に「男女雇用機会均等法」が改正され、セクハラ防止に関する配慮義務が雇用主に課せられました。これに伴い行政機関や企業などでは従業員に対する啓発が本格的に開始され、セクハラ相談窓口の設置などの取り組みが行われています。同じ職場で働く仲間は対等なパートナーです。個人を尊重し、セクハラのない職場環境を保ちましょう。

— 市役所 人権推進課 —



催し

07人権を考える集い

毎年12月4日から10日まで
は『人権週間』と定められて
います。

市では、お互いの人権を尊
重しあい、ともに生きる明る
いまちづくりの実現に向け「人
権を考える集い」を開催しま
す。今年度は「子どもの人権」
について考えてみませんか。

■日時 12月1日(土) 午後1時～

■場所 市民交流センター(宇原)

■内容 市民交流センター(宇原)

▽第1部 小・中学生によ

る意見発表

▽第2部 講演「おや・おや・
おや」 講師 浄土宗西居
院・住職 廣中邦充さん

■入場料 無料(先着300人)

◆問い合わせ先
人権推進課(北庁舎内)

☎[22] 3321

(内線464・467)

洲本中央公民館まつり

～いま地域に生きる円熟の技～

公民館市民講座の日頃の成
果として、各講座の講師や受
講生の作品を展示します。

■日時 11月22日(木)、23日(金)

午前9時～午後6時
(23日は午後4時まで)

■場所 洲本中央公民館

■内容

▽洲本中央公民館市民講座
の講師、受講生の作品展

示など(かな書道教室、
漢字書道教室、日本画教
室、刺しゅう教室、花づ
くり教室、編み物教室、
読書教室、煎茶教室)

※煎茶教室による呈茶は22
日の午前10時～午後3時
のみ、お茶券を100円
で販売

▽自主サークル作品の展示
木彫同好会、おし花グル
プ

◆問い合わせ先

洲本中央公民館
☎[22] 1280

淡路文化史料館企画展

～下淵冷泉子展～

ふるさと淡路島の祭りの絵
を中心に「国展」で活躍し、
数々の社会福祉事業でも尽力
された淡路島ゆかりの洋画家、
下淵冷泉子画伯の作品を公開
しています。

■期間 12月9日(日)まで

午前9時～午後5時

■休館日 毎週月曜日と11月27日(火)

■場所 淡路文化史料館
(3階企画展示室)

■入館料 ▽大人 400円

▽高校・大学生 250円

▽小・中学生 100円

▽シルバー(市内の65歳以

上の人

◆問い合わせ先
淡路文化史料館

☎[24] 3331

洲本市民工房展覧会

(3階ギャラリー・入場無料)

第1回アートスタジオ

夢・作品展

身体に重い障害を持つ人た
ちによるアート作品を展示し
ます。

■期間 11月23日(金)～25日(日)

■時間 ▽23日 午後1時～5時

▽24日 午前10時～午後5時

▽25日 午前10時～午後4時

フィッシングダイアリー プロジェクト

フィッシングダイアリーに

よる作品を展示します。

■期間 12月1日(土)～平成20年1月8日(火)

■時間 午前10時～午後7時

◆問い合わせ先

洲本市民工房

☎〔22〕3322

洲本吹奏楽団

クリスマスミニコンサート

■日時 12月21日(金)

午後8時～8時40分

■場所 文化体育館

文化ホールホワイエ

■入場料 無料

◆問い合わせ先

文化体育館

☎〔25〕3321

「踊りに行くぜ!!」淡路島公演

淡路島公演

「踊りに行くぜ!!」淡路島公演実行委員会では、淡路島では初めてとなるコンテンポラリーダンスの公演を開催します。

■日時 12月2日(日)午後3時～

■場所 ひがしうら文化館サ

ンシャインホール(淡路市)

■入場料

▽一般前売り 1,800円

▽一般当日 2,000円

■後援 淡路市教育委員会など

◆予約・問い合わせ先

サンシャインホール

☎0799〔74〕0250

募集

小・中学校、幼稚園

臨時講師、臨時学校栄養職員

市教育委員会では年間を通じて、小・中学校や幼稚園で

必要となる場合に備え、臨時講師の登録を受け付けていま

す。また、同時に、臨時学校栄養職員の登録も受け付けて

います。幼稚園、小学校、中学校の教員免許、栄養士免許

をお持ちの人はぜひ登録をお願いいたします。登録用紙は教育

委員会にあります。

◆問い合わせ先

市教育委員会学校教育課

☎〔22〕3321 (内線377)

「アスパ五色パークゴルフ定例大会」参加者

3回目の定例大会を次のとおり開催します。パークゴルフは誰でも簡単にできるスポーツです。ぜひ気軽にチャレンジしてみてください。

12月6日 (木) 午前9時～午後3時(雨 天決行)

参加費

▽一般愛好者 1,800円

▽アスパ五色会員 600円

※昼食用の弁当が必要な人は、630円で受け付けます。

■募集人数 72人(先着順)

■競技内容 男女別個人戦、36ホールストロークプレー、表彰1位～3位、ラッキー賞、ホールインワン賞

■申込締切 11月29日(木)

■申込・問い合わせ先



■日時

12月6日

(木) 午前9時～午後3時(雨 天決行)

参加費

▽一般愛好者 1,800円

▽アスパ五色会員 600円

※昼食用の弁当が必要な人は、630円で受け付けます。

■募集人数 72人(先着順)

■競技内容 男女別個人戦、36ホールストロークプレー、表彰1位～3位、ラッキー賞、ホールインワン賞

■申込締切 11月29日(木)

■申込・問い合わせ先

アスパ五色

▽☎〔34〕1176

(パークゴルフ場直通)

▽☎〔34〕1177

(グラウンド・体育館)

※お得な会員募集中!

▽1年会員 33,000円

▽半年会員 18,000円

(回り放題)詳しくはアスパ五色まで。

くわいの講習会

「お正月鉢の寄せ植え」参加者

手作り寄せ植えで心なごむ

お正月を迎えませんか。

■日時 12月22日(土) 午後1時～

■場所 市民交流センター

■講師 ガーデニングコーディネーター・野口利宏さん

■受講料 500円



■材料費 2,000円

■募集定員 20人(先着)

※作業のできる服装で、園芸用スコップ、軍手をご持参ください。

■申込・問い合わせ先

市民交流センター

☎〔24〕4450 (本館)

※洲本ケーブルあり

洲本市民工房教室受講生

フリーリース講座

水に溶ける特殊なシートを使って、ミシンで縫い合わせるテキスタイルの技法によってマフラーを作製します。

講座は2日間で終了します。

■開催日時

▽11月21日(水)、28日(水)

午後6時30分～8時30分

▽12月12日(水)、19日(水)

午後1時～3時

■募集定員 10人

■受講料 3,000円(2日間)

■材料費 2,000円程度

■準備物 ミシン、布ふきハサミ

※用意できない場合は要連絡

■講師 木戸典子さん

■受講料 2,000円(1回)

■準備物 年賀状はがき

※写真を入れたい場合はその写真を持参してください。

■申込・問い合わせ先

洲本市民工房

☎〔22〕3322

「花文化創造フォーラム in 淡路夢舞台」参加者

内容 さわやかステージ、基調講演「花と食文化」(講師・小泉武夫さん)、料理実

演 平成20年用の年賀状を作成します。100枚程度まで印刷できます。

■開催日時

▽11月29日(木) 午後7時～9時

▽12月2日(日) 午後6時30分～8時30分

演・試食「おもてなしの花料理」、パネルディスカッションなど

■日時 12月16日(日)
午後1時～5時

■場所 淡路夢舞台国際会議場(メインホール)

■募集人数 200人(先着順)

■募集期間 12月3日(月)まで

※定員になり次第締め切り

■申込方法 ①氏名、②性別、

③所属団体名、④連絡先住所、⑤電話番号、⑥ファックス番号、⑦メールアドレスを記入のうえ、ファックスか郵送で申し込んでください。

■申込・問い合わせ先
淡路花博記念事業協会「花文化創造フォーラム」淡路夢舞台「事務局」
〒656-2306
淡路市夢舞台2番地
☎0799[75]2100
FAX0799[74]1187
http://www.awajihana-haiku.or.jp

お知らせ

平成20年成人式

20歳を迎える皆さん、ご成

人おめでとうございます。

市では平成20年の成人式を左記の日程で開催します。

■開催日

平成20年1月13日(日)

▽受付 午後1時30分～

▽開式 午後2時

■場所

文化体育館(文化ホール)

■対象者

昭和62年4月2日から昭和63年4月1日までに生まれた人

※市内に住民登録している人には、12月10日頃にハガキで通知します。
本市出身者で就職、進学などにより現在本市に住民登録がない人も参加できますので、参加を希望する人はご連絡ください。

■問い合わせ先

教育委員会社会教育課
☎[22]3321(内線372)

J A淡路日の出・洲本支店

「ふれあい市」10周年企画

塩屋の御食国の前で毎週土曜日に開催している「ふれあい市」が10周年を迎えます。これを記念して次の開催日に「袋入りのお餅」を無料配布し

ます。

■日時 11月24日(土)
午前8時30分～

■場所

淡路ごちそう館「御食国」前

■配布人数 300人(先着)

■問い合わせ先

J A淡路日の出洲本支店
☎[22]1420

長年ご使用の扇風機を 持っていませんか？

長年使用している扇風機などの家電製品は、火災などの事故につながる恐れがあります。先般、長期使用の扇風機により、2人が亡くなる火災事故が発生しました。

モーターがうなるような異常な音がするなどの扇風機を持つている人は火災などの重大事故につながる可能性があります。早急に使用中止し、販売店、メーカーにご連絡ください。

----- 経済産業省 -----

外国人雇用状況の届出が 義務化されました

外国人を雇用する

事業主は届出を

10月1日から、外国人労働者(特別永住者を除く)を雇用する全ての事業主は、雇用・離職の際、ハローワーク(公共職業安定所)へ在留資格や氏名などを届け出ることが義務付けられました。

すでに雇用されている外国人労働者については、平成20年10月1日以内に提出してください。

■問い合わせ先

兵庫労働局
☎078[367]0810

相談

「人権週間」特設人権相談

■12月5日(水)

▽時間 午後1時～4時

▽場所 市役所北庁舎(第3・5会議室)

■12月12日(水)

▽時間 午後1時～3時

▽場所 五色中央公民館(視聴覚室)

■問い合わせ先

神戸地方方法務局洲本支局
☎[22]0497

難病「医療・生活」相談会

疾患ごとに専門医を迎え、難病に悩む人を対象に日頃の

治療上の悩みや医療・生活の相談に応じます。相談は無料です。

■対象

難病患者および家族など

■日時 11月25日(日)
午後1時～4時

■場所

▽南あわじ市三原公民館(旧三原町中央公民館)

▽南あわじ市三原市民センター(三原庁舎敷地内)

※腎臓病の相談のみ三原市民センターで実施

■内容

▽医療相談(心臓病、小児疾患、神経系疾患、ALS、潰瘍性大腸炎・クローン病、肝臓病、膠原病・免疫系疾患、腎臓病)

▽生活相談

▽リハビリ相談

▽栄養相談

▽歯科相談

■問い合わせ先

洲本健康福祉事務所
保健指導課 ☎[26]2064

献血

◆12月19日(水)

▽文化体育館(西駐車場)
午前10時～午後3時30分

市営・県営住宅入居者を募集します!

申し込みの受付は12月3日(月)～14日(金)まで

募集住宅

市営住宅(普通住宅10戸)

団地名	構造(建設年度)	室番号	募集戸数	間取り(専用面積)	家賃(円)	住所
東下内膳(1)	鉄筋3階建(平成4年)	A301	1	2K (39.4㎡)	13,000～21,500	下内膳216番1
東下内膳(2)	鉄筋3階建(平成11年)	D101	1	2LDK(61.1㎡)	22,000～36,500	下内膳260
由良(低)	鉄筋3階建(昭和47年)	301	1	2DK (40.8㎡)	9,600～16,000	由良町由良2354番1
由良鉄筋	鉄筋3階建(昭和54年)	303	1	3DK (52.1㎡)	13,900～23,000	由良一丁目6番10号
鮎の郷A	鉄筋3階建(平成3年)	204	1	3DK (71.5㎡)	21,400～35,400	五色町鮎原鮎の郷 476番104
鮎の郷B		303	2	3DK (66.4㎡)	19,800～32,800	
		306				
鳥飼上	鉄筋3階建(平成2年)	201	1	3DK (64㎡)	18,800～31,200	五色町鳥飼上90番
鳥飼浦	鉄筋2階建(平成7年)	204	1	3DK (63.6㎡)	20,000～33,100	五色町鳥飼浦1932番
鳥飼中	鉄筋5階建(平成16年)	204	1	2LDK(74.9㎡)	26,000～43,000	五色町鳥飼中452番2

県営住宅(2戸)

団地名	構造(建設年度)	室番号	募集戸数	間取り(専用面積)	家賃(円)	住所
五色広石鉄筋	鉄筋3階建(昭和56年)	306	1	3DK (61.76㎡)	17,400～28,900	五色町広石中235番2
五色都志鉄筋	鉄筋4階建(平成7年)	102	1	3DK (65.57㎡)	24,700～40,800	五色町都志285番8

☆申込は1世帯1団地に限り、ます。 ☆市営住宅の東下内膳(1)団地、由良(低)団地、由良鉄筋団地、鮎の郷B団地、鳥飼上団地、鳥飼浦団地については単身入居ができます。 ☆家賃は収入、家族構成などにより異なります。 ☆敷金は家賃の3か月分です。

市営住宅

募集期間・受付時間

12月3日(月)～14日(金) ※土・日は除く
午前9時～午後5時まで

申込必要書類

- (1)住民票 (2)所得証明書 (3)納税証明書
(4)健康保険証 (5)その他必要な書類
※(5)のその他必要な書類については、直接お問い合わせください。

申込書配布・受付場所

市役所都市計画課(本庁2階)
窓口サービス課(五色庁舎1階)

抽選について

申込者が募集戸数を上回った場合は、公開抽選を行います。

◆洲本地域

日時:12月26日(木)午前9時30分、午後1時30分
場所:市役所北庁舎(旧市民会館)第1・2会議室

◆五色地域

日時:12月27日(金)午前9時30分、午後1時30分
場所:五色庁舎(2階会議室)

☆公開抽選では、当選者(入居者)を決定します。
☆申込者(代理人)は必ず出席してください。欠席の場合は棄権とみなします。

☆抽選会場へは、必ず「市営住宅入居申込受付票」を持参してください。

☆抽選日の抽選の実施時間(午前/午後)については、「市営住宅入居申込受付票」送付時に通知します。

県営住宅

募集期間・受付時間

12月3日(月)～14日(金) ※土・日は除く
午前9時～午後5時まで

申込資格

- ☆原則として、現在同居しているか、同居しようとする親族のある人
☆申込の本人が兵庫県内に住んでいるか、または勤務場所がある人
☆現在、住宅に困っている人
☆以下の収入基準を満たす人
収入月額が20万円以下(裁量階層世帯は26万8千円以下)
☆連帯保証人のある人(1人)
(注)夫婦の別居、友人などの寄合世帯、他に扶養義務者のある祖父母、親、兄弟、姉妹などと呼んで同居するなど不自然な合体・分離をした世帯については申し込むことはできません。

申込必要書類

- (1)住民票 (2)所得証明書 (3)納税証明書 (4)健康保険証
(5)その他必要な書類
※(5)のその他必要な書類については、直接お問い合わせください。

申込書配布・受付場所

市役所都市計画課(本庁2階)、窓口サービス課(五色庁舎1階)

抽選について

申込者が募集戸数を上回った場合は、公開抽選を行います。

日時:12月28日(金)午前9時30分

場所:五色庁舎(2階会議室)

☆公開抽選では、当選者(推薦者)を決定します。

☆申込者(代理人)は必ず出席してください。

欠席の場合は棄権とみなします。

☆抽選会場へは、必ず「県営住宅入居申込受付票」を持参してください。



◆問い合わせ先 都市計画課(本庁舎2階) ☎22-3321(内線363、237)

市民交流センター

趣味の作品展

◆**と き** 11月30日(金)～12月2日(日)
午前9時～午後6時(最終日は午後4時まで)
◆**と ころ** 市民交流センター(宇原)1階ロビー・会議室A・B
◆**内 容** 市民交流センターで行われている教室・サークルの作品を展示します。



生け花、水墨画、書道、おし花、陶芸、藤手芸、洋画、セントポリア、シャドーボックス、ちぎりの絵、ファンタジック水彩画、パッチワーク、ガーデンング、フラワーアレンジメント、ラッピング

生け花体験コーナー
12月1日(土)・2日(日)
午前10時～
無 料 先着 各15名
講師 松井 豊清(小原流)

藤手芸体験教室
12月2日(日) 午後1時～
「半芯のバスケット」
参加費300円
定員10名
※事前に申し込みが必要です。
講師 碓口千恵美

水墨画体験コーナー
11月30日(金) 午後1時～
無 料
※事前に申し込みが必要です。
講師 東 雅雄

シャドーボックス体験教室
12月2日(日) 午後1時～ 2時間で出来る本格的3D「いちご」
参加費3,000円 定員5名
※事前に申し込みが必要です。 講師 中嶋 和美さん

子どもお茶会 12月1日(土) 午後1時～3時ごろ 2階和室にて
「放課後子ども茶道教室」の子どもたちによるお茶会です。
お茶券200円(先着100名)



[申込・問い合わせ先] 市民交流センター ☎24-4450(洲本ケーブル有り)

文化体育館トレーニングルーム 12・1月

『運動教室・子供向け教室』参加者を募集!



◇週1回のスクール方式で専属講師の指導により徐々に上達し、健康維持・増進をめざす簡単健康運動クラスです。

◇参加料金:12月・1月度教室 **7,000円/2か月** ※7回クラスは6,000円

■期間途中からの参加、1回だけの体験参加(1,000円)も可能です。※要予約

運動教室(一般の人対象)	教室名	基本開講日・時間	開講日		内 容
	健康体操教室	月曜日 13:30～15:00	12月	3・10・17・24日	運動が初めての人、健康診断等で運動をすすめられた人、マシンを使用したトレーニングが不安な人を対象にした運動不足解消、生活習慣病(メタボリックシンドローム)・骨粗しょう症予防を目的とした簡単運動教室です。
			1月	7・14・21・28日	
	ボディヒーリング教室	木曜日 13:30～14:30	12月	6・13・20・27日	太極拳・ヨガ・ピラティスをアレンジし、ゆったりとした動きの中で全身、特に身体の中心部である腹筋、背筋などのエクササイズをしています。心肺機能にかかる負担が少なく、ゆったりとした動作なので、年齢・性別・運動経験を問わず参加できます。呼吸法と動きを合わせ「こころ」と「カラダ」の調和を図ることができます。
			1月	10・17・24・31日	
金曜日 19:30～20:30		12月	7・21・28日		
		1月	4・11・18・25日		
ヨガ教室	木曜日 18:30～19:30	12月	6・13・20・27日	ヨガの様々なポーズを用い、姿勢改善やリラクゼーション効果の高いプログラムです。「こころ」と「カラダ」の健康のため、ヨガを基本動作から習得してみませんか。	
		1月	10・17・24・31日		
	金曜日 13:30～14:30	12月	7・21・28日		
		1月	4・11・18・25日		
ボディジャム教室	土曜日 13:00～14:30	12月	8・9・22・23日 (9日、23日は日曜)	最新の音楽と様々なスタイルのダンスをベースとした動きを用い、心肺機能・調整機能・カロリー燃焼の向上を実現する元気な教室です。気軽にダンスの楽しさを体感してみましょう。	
		1月	6・12・19・26日 (6日は日曜)		

子供向け教室	教室名	基本開講日・時間	開講日		内 容
	親子でリズム体操	月曜日 10:30～11:30 (2～4歳のお子さんと保護者)	12月	3・10・17・24日	聞き慣れた音楽に合わせてリズムを踏んだり、マットなどの道具を使って遊んだりしていきます。同年代のお子さんを持つ親同士の交流を図りながら、親子のふれあいを深めましょう。
			1月	7・14・21・28日	
	キッズエアロビッグ	月曜日 16:00～17:00 (4～6歳のお子さん)	12月	3・10・17・24日	リズム感や柔軟性だけでなくこの年齢に必要な運動を遊びの要素を取り入れながら楽しく体を動かしていきます。運動の苦手な子供も運動に慣れていくことから始め、運動の楽しさに触れていきましょう。
			1月	7・14・21・28日	
コリオキッズ	木曜日 16:00～17:00 (小学1～3年生)	12月	6・13・20・27日	流行りの歌や音楽に合わせてダンスを楽しむだけでなく、みんなで一緒に楽しく踊ることにより友達の輪を広げ、あいさつ、会話のできる元気なキッズをめざします。	
		1月	10・17・24・31日		
	木曜日 17:15～18:15 (小学4～6年生)	12月	6・13・20・27日		
		1月	10・17・24・31日		

[申込・お問い合わせ先] 文化体育館トレーニングルーム ☎22-6726 [休館日]火曜日 [平日]10:00～21:00 [土日祝]10:00～18:00

● 洲本警察署からのお知らせ ●

目配り、気配りで安全な狩猟を

11月15日に狩猟が解禁されました。狩猟が禁止されている場所以外では、ハンターや地域の皆さんはお互いに注意して事故のないように心掛けましょう。

◆ハンターの皆さんへ

昨年度の狩猟期間中には、全国で17件の人身事故が発生し、そのうち3人が亡くなりました。猟銃や空気銃による事故は、ハンターのちょっとした不注意が原因です。ハンターの皆さんは、事故や違反のない狩猟

に心掛けてください。

◆入山者のさんへ

狩猟期間中は、山などできるだけ狩猟が行われそうな場所へは近づかないようにしましょう。どうしても山などに入る必要があるときは、必ず、次のことを守ってください。



▽蛍光色などの明るく、遠くからでも人目につきやすい色の服を身に

つける。

▽見通しの悪いところは避け、周りから見えやすい場所で行動する。

▽ラジオなどのポリウムを大きくして、ハンターに自らの位置が分かるようにする。

▽銃声が近くで聞こえたら、速やかにその場から離れる。

あなたは悩んでいませんか

ストーカー・DV

一人で悩まず すぐ相談

被害者の大半が女性であるストーカーや配偶者暴力(DV)は、その行為がエスカレートして、殺人などの凶悪事件に発展するおそれがあることから、

早い段階で信頼のおける専門機関に相談することが大切です。

警察では、本年11月を「女性

に対するストー

カー・配偶者暴力対策の推進月間」と定め、被害の未然防止や女性に対する暴力被害の早期届出の促進などについて、広報啓発活動を進めています。皆さんのご理解とご協力をお願いします。

◎県警察本部ストーカー・DV相談電話

☎078[371]7830

皆一番に相談し、悩みゼロ

洲本警察署 ☎[22]0110



洲本川改修事業 洲本図書館にて オープンハウスを開設

期間：11月18日(日)～12月16日(日)

新たな情報共有の一環として、双方向の情報交換が可能なオープンハウスを洲本図書館内に開設します。

減災・防災学習にも役立つ様々な資料を展示しますので、皆さん一度、足を運んでみてください。

展示内容 激特事業パネル、洲本川の歴史、洲本川関係図書・パネル、防災・減災関係図書などの展示



▲加茂地区 護岸改修状況

【オープンハウスとは】

オープンハウスとは米国の公共事業などで行われている住民との対話手法の一つです。会場にパネルなどを展示し、個別対話により住民の皆さんの意見を把握することを目的としています。

洲本川河川改修の内容や洲本川の歴史がわかるよ。また、アンケートに答えていただくと粗品を進呈します。

淡路県民局洲本土木事務所 災害復興事業室
☎22-3541 (代表)

市営「五色台霊園」 使用者を好評募集中!

霊園概要

◆募集区画数 272区画

(1区画の面積4㎡)

◆永代使用料 30万円～

33万円

◆年間管理料

3,500円/1区画

◆特徴 駐車場(30台分)有り、段差なし、通路全面インターロッキング舗装仕上げ、水道(共同2箇所)有り

場所

五色町鳥飼浦(サッカー場アスパ五色 東側へ800m)

申込受付

◆時間 午前9時～正午、午後1時～5時まで

◆場所 市役所用地課(本庁舎2階) 窓口サービス課(五色庁舎1階) ※土・日曜日、祭日は除く

問い合わせ先

▽市役所用地課(本庁舎2階) ☎22-3321(内線425)

▽窓口サービス課(五色庁舎1階) ☎33-0160(内線260)



健康だより

母子健康手帳交付

内 容		日 時		場 所
母子健康手帳交付 妊婦相談 (個別)	洲本会場	11 / 26(月)	12 / 3(月)	9:30~10:30 健康福祉館 2階
		12 / 10(月)	12 / 17(月)	
	五色会場	12 / 3(月)	12 / 17(月)	13:30~17:00 五色庁舎

マタニティメイト (妊娠期からの相談・教室)

内 容	対 象	日 時	場 所
妊娠経過、妊娠中の栄養 歯科健診、ブラッシング実習 個別相談	妊婦と その家族	12 / 26(水) 13:30~15:30 (受付13:15~)	健康福祉館 2階

乳幼児健康診査・相談

事業名	対 象	と き	受付時間	場 所
乳児健康診査	H19年8月生	12 / 20(木)	12:45~13:15	健康福祉館 2階
7か月児相談	H19年4月生	11 / 28(水)	9:30~ 9:50	
10か月児健康診査	H19年1月生	12 / 6(木)	12:45~13:15	
1歳6か月児健康診査	H18年3月生	11 / 22(木)	12:45~13:15	
2歳児相談	H17年8月生	11 / 21(水)	13:00~13:15	
3歳児健康診査	H16年9月生	12 / 13(木)	12:45~13:15	

※対象者には個別で通知します。

その他の相談 (要予約)

事業名	日 時	場 所
すくすく 子育て相談	12 / 14(金) 12 / 18(火)	健康福祉館2階 五色健康道場内
こころの相談	12 / 6(木) 13:30~	五色健康道場内
歯科相談	12 / 26(水) 13:00~15:00	健康福祉館2階
筋力アップ サークル	11 / 22(木) 11 / 28(水)	9:30~ 五色トレーニング センター
	12 / 5(水) 12 / 12(水)	
	12 / 20(木)	
	11 / 22(木) 11 / 29(木)	9:30~ 健康福祉館
	12 / 6(水) 12 / 13(木)	
	12 / 20(木)	

☑申込・問い合わせ先

健康増進課 (健康福祉館内) ☎22-3337

年金相談

開 催 日 時	相 談 場 所	予 約 ・ 問 い 合 わ せ 先
偶数月 毎月第1金曜日 11:00 ~15:00	南 淡 公 民 館	南あわじ市役所 市民年金係 ☎43-5023
奇数月 毎月第1金曜日 10:00 ~15:00	淡路市役所本庁	淡路市役所 国保年金係 ☎0799-64-0001
毎月第3金曜日 10:30 ~15:30	洲本市文化体育館	洲本市役所 年金総務係 ☎22-3321(内線254)

※相談は予約制のため定員になり次第受付を終了しますので、早めに予約してください。後日、社会保険事務所から送付される予約票を年金手帳などと一緒にもちください。代理の人が相談に来る場合は、委任状が必要となりますので、あらかじめご用意ください。

困ったとき、まずは さわやか県民相談室へ

県政に関することから、日常生活の諸問題まで、様々な相談に応じます。必要な場合は、専門の相談窓口を紹介します。☎0120-36-7830

市民相談

■法律相談 (電話による予約制)

▽日 時 12月5日(水)、19日(水)
▽場 所 市役所北庁舎(旧市民会館)
▽予約先 人権推進課(北庁舎)
☎22-3321(内線464)

■行政相談

▽日 時 12月12日(水) 13:15~15:00
▽場 所 市役所北庁舎(旧市民会館)
▽問い合わせ 人権推進課(北庁舎)
☎22-3321(代表)

■法律・人権・行政相談

▽日 時 12月12日(水)
法律相談 13:30~15:00
人権・行政相談 13:00~15:00

▽場 所 五色中央公民館
▽問い合わせ 窓口サービス課(五色庁舎)
☎33-0161(直通)

■高齢者総合相談 (事前予約制)

◆法律相談 (毎月、第2・4金曜日)
▽日 時 12月14日(金)、28日(金)
13:00~15:00

▽場 所 洲本総合庁舎

◆年金・保険相談 (偶数月、第3金曜日)
▽日 時 12月21日(金) 9:30~16:30

▽場 所 洲本総合庁舎

◆予約先 ☎0120-36-7830

■テレビ電話による無料法律相談

(事前予約制)

▽日 時 毎週、平日木曜日 13:00~15:00
▽場 所 洲本総合庁舎
▽予約先 ☎0120-36-7830

■司法書士による無料相談

(予約不要・当日先着4人)

◆法律・登記相談
▽日 時 12月18日(火) 10:00~12:00
▽場 所 洲本総合庁舎

◆多重債務者相談
▽日 時 12月25日(火) 10:00~12:00
▽場 所 洲本総合庁舎

◆問い合わせ先

司法書士野口泰嗣事務所 ☎26-3123

■人権相談

▽日 時 毎週水曜日 9:00~16:00
▽場 所 神戸地方法務局洲本支局
▽問い合わせ 神戸地方法務局洲本支局
☎22-0497

■家庭児童相談

▽日 時 毎週月・火・木・金曜日
8:30~17:15
▽場 所 健康福祉館
▽問い合わせ 福祉課(健康福祉館内)
☎22-3332

■母子家庭相談

▽日 時 毎週月・水・木・金曜日
8:30~17:15
▽場 所 健康福祉館
▽問い合わせ 福祉課(健康福祉館内)
☎22-3332

■青少年相談

▽日 時 毎週月~金曜日 9:00~17:00
▽場 所 青少年センター
▽問い合わせ 青少年センター ☎22-4547

■カウンセラーによる相談

▽日 時 毎月第2・4火曜日
10:00~13:00
▽場 所 青少年センター
▽問い合わせ 青少年センター ☎22-4547

図書館だより

■新着図書（*最近受け入れた図書の一部です。）

洲本図書館 <☎22・0712>
<http://www.library.city.sumoto.hyogo.jp/>

一般図書

- 韓国の歴史 ————— 水野 俊平
- なんとなく就活している君へ ————— 小布施 典孝
- 受けてみたフィンランドの教育 ————— 実川 真由
- 動物の値段 ————— 白輪 剛史
- 俺の圧力鍋、うまいっ！ ————— 検見崎 聡美
- 紀香バディ！ ————— 講談社Voce編集部
- ゴルフ4スタンス理論 ————— 廣戸 聡一

エッセイ・小説

- ワタシは最高にツイている ————— 小林 聡美
- 柳生百合剣 ————— 荒山 徹
- 借金取りの王子 ————— 垣根 涼介
- 日本橋バビロン ————— 小林 信彦
- 未来予想図 ————— 志羽 竜一
- いつも見ていた広島 ————— 田家 秀樹
- 果ての花火 ————— 松井 今朝子

こどもの本

- トイレのおかけ ————— 森枝 雄司
- ゆきだるまくん、どこいくの？ ————— たむら しげる
- かさぶたってどんなぶた ————— スズキ コージ
- おんがくかいのよる ————— たしろ ちさと
- サンゴの森 ————— なかむら こうじ
- ゆうびんやさんおねがいねーサンドラ・ホーニング

■行事のお知らせ

洲本図書館

- **いっしょにおはなし会**（0～3歳児対象）
12月5日(水)、15日(土) 11:00～
 - **おはなし会**（3～6歳児対象）
12月8日(土)、22日(土) 14:00～
 - **もっとおはなし会**（小学生対象）
12月8日(土)、22日(土) 14:30～
 - **おりがみ教室** 12月1日(土) 14:00～
 - **つくってあそぼう！** 12月16日(日) 14:00～
- ※「おりがみ教室」、「つくってあそぼう！」は定員40人。参加申込は前日まで。

五色図書館（えるる五色） <☎32・1693>
<http://goshiki.library.city.sumoto.hyogo.jp/>

一般図書

- 佐藤可士和の超整理術 ————— 佐藤 可士和
- レボリューション ————— 須藤 元気
- 和室のすすめ ————— ニューハウス出版株式会社
- 農家のためのリスクマネジメント ————— 前川 寛
- 笑いの方程式 ————— 井山 弘幸

エッセイ・小説

- つばさよつばさ ————— 浅田 次郎
- 黒いマナー ————— 酒井 順子
- 幸菌スプレー ————— 室井 滋
- つくもがみ貸します ————— 畠中 恵
- まぼろしハワイ ————— よしもと ばなな

こどもの本

- ぶひぶひこぶたものがたり ————— かさい まり
- パンやのろくちゃんうんとね ————— 長谷川 義史
- 愛ってなんだろう ————— 渡辺 えり子
- ルビーの魔法マスター ————— あんびる やすこ
- フーさん ————— ハンヌ・マケラ

ヤングアダルト図書

- うたたね気分 ————— コンドウ アキ
- クレリック・サーガ森を覆う影 — R.A.サルバトーレ
- No.6 #6 ————— あさの あつこ
- 黒衣の王女 ————— 高遠 砂夜
- 細胞のはたらきがわかる本 ————— 伊藤 明夫

五色図書館

- **おはなし広場** 12月15日(土) 13:30～
- **えるる倶楽部**（絵本などの読み聞かせ）
＜毎週土・日曜日 11:00～、14:00～＞ ※変更の場合あり

■図書館カレンダー

11月							12月						
日	月	火	水	木	金	土	日	月	火	水	木	金	土
18	19	20	21	22	23	24							1
25	26	27	28	29	30		2	3	4	5	6	7	8
							9	10	11	12	13	14	15
							16	17	18	19	20	21	22
							23	24	25	26	27	28	29
							30	31					

開館時間

午前10時から午後6時まで

■ 両図書館休館日 ■ 洲本図書館休館日 ■ 五色図書館休館日

淡路広域消防「防災講演会」

いざ！というときのために
 地域で協力して地震対策を！
 近い将来必ず発生するといわ
 れている南海・東南海地震、そ
 れに伴う津波によって甚大な被
 害を受けるおそれがあります。
 当消防本部では、淡路消防保
 安協会、淡路県民局と協力し、
 島民一人一人の防災意識の向上
 と地域防災活動の活性化を図る
 ため、防災講演会を開催します。

■ 日時 12月17日(月)
午後2時～4時

■ 場所 文化体育館文化ホール
 軽減するために

▽講師 大阪工業大学工学部
 土木工学科 後野正雄・教授

■ 参加費 無料

◆ 問い合わせ先
 淡路広域消防事務組合消防本
 部予防課 ☎「24」2410

**洲本図書館企画事業
 「講演会」のお知らせ**

■ 日時 12月2日(日)
午後2時～午後4時

■ 場所 洲本図書館
 2階視聴覚室

■ 講演 ▼演題「文学とわたし」
 ▼講師 北原文雄さん

■ 申し込み 不要

■ 参加費 無料

◆ 問い合わせ先
 洲本図書館 ☎「22」0712

すくすくすもとつ子

越野 蓮翔くん《後》
 (平成16年
 1月20日生まれ)
煌陽くん《前》
 (平成18年
 11月8日生まれ)

いつも希望を
ありがとうございます!

母：瞳さん
(宇原)



ひな
指熊 陽菜ちゃん
 (平成18年
 11月20日生まれ)

元気で朗らかに
育ってね!

母：友美さん
(北谷)

かみかみ きんぴら

1人分の栄養価

エネルギー	69kcal
たんぱく質	1.4g
脂質	2.0g
塩分	0.8g

材料(4人分)

- 板こんにゃく ----- 160g
- ★ れんこん ----- 60g
- ごぼう ----- 40g
- ★ にんじん ----- 40g
- 切干し大根 ----- 20g
- ★ さやいんげん ----- 20g
- ごま油 ----- 小さじ2
- 唐辛子(小口切り) ----- 少々
- ★ A
 - 〔だし汁 ----- 大さじ4〕
 - 〔濃口醤油 ----- 小さじ3〕
 - 〔砂糖 ----- 小さじ2〕
 - 〔酒 ----- 小さじ2〕

作り方

- ① こんにゃくは、厚めの短冊切りにする。
- ★ ② れんこんは、皮つきのまま厚めの半月切りに、ごぼうは、縦半分に切ってから厚めの斜め切りにし、それぞれ水にさらしておく。
- ③ にんじんは、4等長さの棒状に切る。
- ★ ④ 切干し大根は、水につけて戻し、水気を切って食べやすい長さに切る。
- ⑤ さやいんげんは、さっと茹でて斜めに切る。
- ★ ⑥ フライパンにごま油を熱して唐辛子、①、②、③、④を加えて炒める。火が通ったらAで調味し、水分を飛ばすように炒める。最後に⑤を加える。



健康増進課 管理栄養士 船木 裕美子さん

「広報すもと」 有料広告募集中!!

広告の大きさ

- 1種広告
1段通し
(縦4.0cm×横18.0cm)
- 2種広告
2分の1段
(縦4.0cm×横8.8cm)

広告掲載料(1回当たり)

- 1種広告
25,000円
- 2種広告
13,000円

※連続して6か月以上、又は1か年間の間に6回以上広告を掲載するときは、1か月当たりの広告掲載料がそれぞれ15,000円、8,000円となります。

◆申込・問い合わせ先
企画情報部秘書課
(本庁舎)
☎22-3321(内線398)

そのころ骨の中で歯の元になるもの(歯胚)が育っています。だいたい17歳で乳歯と永久歯の交換が完了し、新しい歯が生え揃います。

次に、歯が生えているあごの骨ですが、体や頭と同じように成長発育して大きくなります。しかし一度、口腔内に

このコーナーは、洲本市医師会、洲本市歯科医師会の協力により連載しています。

乳歯と永久歯の違いは本数が違います。永久歯は親知らずをのぞいて28本、乳歯は20本です。永久歯の方が8本多いのです。これには、歯の交換と萌出(歯が口腔内に出てくること)が関係しています。乳歯が全部生え揃うのは、3歳すぎです。

6歳臼歯は歯の王様と言われていて、溝が深くて一番大きく、かむ力が最大です。歯並びの中心でもあります。でも、とっても虫歯になりやすいのです。生えかわる乳歯と混同せず、大事にしてください。



竹内歯科医院(宇山)
竹内昌男 医師

乳歯と永久歯の違い

顔を出した歯は、体やあごの成長につれて大きくなることはありません。あごの骨は大きくなるのに、歯の大きさは同じ、ということなのです。その空間をうめるため、歯を増やしてやる必要があります。それが乳歯より多く生える8本の歯です。6歳ごろに乳歯の奥に生えてくる永久歯(第一大臼歯)を6歳臼歯といいます。

6歳臼歯とその後ろの第二大臼歯が、乳歯に関係なくはじめてから永久歯として生えてくる新しい歯です。

心身共に健康で明るく、 心豊かな子どもの育成

洲本市立洲本幼稚園

当園は、「心身共に健康で明るく、心豊かな子どもの育成」を目指しています。本年度は3歳～5歳までの子どもたちが一緒に同じ遊びをする「わくわく遊び」を取り入れています。年齢の違った子どもたちが、それぞれ楽しめるよう伝承あそびや鬼ごっこ、簡単なルールのゲームなど年間を通じて遊べるよう計画を立て実施しています。初めのうちは、知らない子と手をつなぐことで緊張していた子どもたちも今では、「わくわく遊び」の日を楽しみにしています。

年長児は年少児に頼られたり、認められたりして、年長児としての自覚や自信がついてきているようです。年少児は年長児に対して、あこがれや、尊敬の気持ちが芽生えてきています。お互いがよい刺激を受け成長してほしいと願っています。



★折り紙(かぶと)
▲年長児が折って年少児にかぶせてあげました。



★散歩
▲出かける時はいつも年長児が年少児の手をつないでもらいます。



★伝承あそび

お米が収穫できたよ

洲本市立堺小学校



10月2日には、長谷池からの水を利用して育ててきた稲を鎌で刈りました。稲刈りの経験が全くない児童にとっては、特に稲を束ねて結ぶのが難しかったものの、作業終了後は達成感を味わいました。

竿で10日間天日干しした稲は、昔ながらの足踏み式脱穀機で脱穀しました。この農具には児童らは驚き、ペダルを踏んでもうまく回らなかったり、順調に回っていても稲を入れると回転が落ち脱穀できなかったりと悪戦苦闘の連続でしたが、慣れてくると面白そうに踏んでいました。脱穀作業の後、早速お粥をいただき、今年はお米が収穫できました。



本校では、環境教育の一環として、3・5年生の児童が地域の皆さんに教わりながら、もみ蒔き・田植え・稲刈り・脱穀作業の一連した米作り体験をしてきました。

今年は、水源として農業を支えているため池の役割を学ぶため、6月26日に5年生の児童が学校から約1km南にある長谷池まで歩いて行きながら、田主(水利組合)の人に用水路の水をせき止め取水する可動式の井堰やポンプ小屋の役割について話を聞きました。



また、11月4日には収穫祭を行い、参加した児童は、地域の皆さんとともにおにぎりを試食しながら収穫の喜びを実感しました。

安さ・旨さを求めて

五色ふれあい青空市

地元特産品の販売やPRする恒例の「五色ふれあい青空市」が10月28日、ウェルネスパーク五色で開催され多くの家族連れなどでにぎわいました。会場には、野菜の即売や物産店などが出店。60区画並んだフリーマーケットでは掘り出し物を探す人などで大盛況となりました。恒例のキャラクターショーでは、子どもたちの人気を集め、元気な声が園内に響き渡りました。



減災に向け啓発活動

10月20日「防災・減災の日」



洲本市建設業組合は、未曾有の災害をもたらした平成16年の台風23号が襲来した10月20日を「防災・減災の日」として啓発活動を始めました。これは、台風23号の教訓を生かし、今後発生することが予想される東南海・南海地震などの自然災害への防災意識を高めてもらおうという同組合の取り組みです。活動初日となった15日に市役所北庁舎前で啓発活動式を行い、その後組合員らが市内各所に横断幕やのぼりを設置し、街頭啓もうを展開しました。

ウサギはいたかな？

天文教室

天体観測を通じて親子のふれあいと、自然の美しさ雄大さを体験してもらおうと五色中



央公民館が主催する天文教室が10月20日、ウェルネスパーク五色「GOGOドーム」で行われました。この日は悪天候であったものの、島内外から約40人の親子らが参加し、月や木星などを観測しました。天体望遠鏡を使っての月面を初めて見る子どもたちは、普段見ることのない月の表面を見入っていました。また、プラネタリウムで秋の星座を鑑賞し、星座と神話について古代人の創造力に感嘆しました。

大きいイモに歓声

仲津子ども会がサツマイモの収穫体験



仲津こども会が10月7日、地区内の畑でサツマイモの収穫体験を行い大きなサツマイモに歓声を上げました。この体験は、同町内会が地域の触れ合いや子どもたちに収穫の喜びを体験してもらおうと毎年実施している恒例行事で、収穫したのは、同こども会が5月に苗を植えた約500株です。この日子どもたちは、スコップを手で一先懸命土を掘り返し、土の中に埋まったサツマイモを見つけるたびに大喜び。昨年より多く収穫されたサツマイモは、子どもたちが各家庭へ持ち帰りました。

大地震に生かそう

都志地区で防災訓練



南海・東南海地震の発生を想定した防災訓練が10月28日、都志地域を対象として行われ、約330人が地震に備えて情報伝達、避難、消火、救助などの訓練に取り組みました。訓練は、午前9時に南海トラフ付近を震源とした大地震が発生、参加者は身の安全確認など家庭内訓練の後、津波を想定して一時避難所の各集会所などへ避難しました。都志小学校では、初期消火や応急手当の訓練などが行われ、様々な訓練を通じて防災意識を高めました。

郷土の偉人知って

永田県議から書籍「永田秀次郎－自然体の伝道者」寄贈

三原郡倭文村(現南あわじ市)出身で東京市長や拓殖大学学長、貴族院議員を歴任し、俳人でもあった、故・永田秀次郎氏の著作な



どをまとめた「永田秀次郎－自然体の伝道者」が出版され、孫の永田秀一県議を通じて本市へ寄贈されました。書籍は、同大学が創立100年を記念して出版、A4判の301頁、論考や紀行などが収録されています。この書籍は、洲本図書館に置かれており、自由に閲覧することができます。

会場を彩る作品ズラリ

2007 第60回記念 洲本市美術展



日本画・洋画・書・彫塑・工芸・写真の6部門の作品を一堂に集め展示する「第60回洲本市美術展」が10月31日から11月4日まで文化体育館で開催されました。会場には、招待作品や一般応募の入選作品など総数206点の力作が並び、季節を感じさせる絵画や写真など、来場者の目を楽しませていました。

叙勲・瑞宝単光章

中所 勲志さん (栄町) (元市消防団外町分団長)



中所さんは、平成19年3月の消防団退団までの51年以上の長きにわたり市民生活の安全確保のため尽力されました。この間、分団長などを歴任され、火災など多くの災害現場で活躍されました。

■全国障害者スポーツ大会「秋田わか杉大会」

萩原 正純さん (鮎屋)

水泳競技 25m・50m背泳ぎで優勝

■県知事表彰

石櫃 正美さん (本町)

長年にわたりシルバー人材センターの役員として、會員の社会参加と高齢者の能力を生かした社会の実現に尽くされました。

■ひょうごユニバーサル社会づくり賞

平岡農園 (観光みかん園)

低コストでの路面整備やみかんの低樹高化により誰にも利用しやすい園地づくり、障害者の介助など、おもてなしの心の顧客に対応するなど先進的な取り組みが評価されました。

■青少年の表彰(財)県青少年本部長表彰

安宅 崇幸さん(下内膳)、岸本 貴宗さん(上加茂)

市野外活動協会などが主催する野外活動教室に、数少ない若年層リーダーとして参加、全市的な青少年育成事業にも積極的に参画しています。

■洲本市民の警察官賞

佃 正明・巡查長 (洲本警察署)

市民生活の安全を守るために貢献した警察官を讃えるもので、佃巡查長は、平成11年3月から洲本署に配属となり、現在は、交通指導係として勤務しています。

本に興味を持って！

2007 図書館市民まつり

多くの人に本へ興味を持ってもらおうと市民など実行委員会が主催する「2007図書館市民まつり」が10月27・28日の2日間、洲本図書館で開かれ島内から約40団体が様々な催しを繰り広げました。会場では、吹奏楽などのミニコンサートをはじめ、水彩画などが展示されたほか、保管の期限が切れた雑誌や絵本の無料配布やバザーなども行われました。また、県内初の新聞となる「淡路新聞」の創刊に携わり、淡路の福沢諭吉と称された安倍喜平さんの業績についての講演や功績を検証するミニツアーが行われるなど、盛りだくさんの内容に終始にぎわいを見せていました。



菜の花巡回バス運行中

環境学習など団体でご利用を！



菜の花エコプロジェクト普及啓発のため、廃食用油から作ったバイオディーゼル燃料(BDF)で走るマイクロバス「菜の花巡回バス」の運行が10月11日から始まっています(平成20年1月31日まで運行)。このバスは環境学習など団体で利用することができ、予約がない場合の月・水・金曜日は、ウェルネスパーク五色～エトワール生石間、火・木・土曜日は同パークと市民交流センター間を1日に2往復運行しています。バスの申し込みは市役所農政課(☎33-1924)へ。

島内の昔話をCD化

CD-ROM「デジタルおはなし会」完成



市教育委員会では、淡路島に伝わる昔話や民話を紙芝居風に集録したCD-ROM「デジタルおはなし会」をこのほど完成させ市内の幼稚園、小・中学校、保育所に配布しました。CD制作には、図書館職員や洲浜中学校美術部などのメンバーが約3年がかりで完成させ、先山千光寺や鮎原にまつわる話など3話が収められています。市教育委員会では、今後もCD化を増やしていく予定で、今回完成した3話は、洲本図書館のホームページで公開する予定です。(写真=10月25日、CDを鑑賞する大野幼稚園の園児)

6自治体が集いサミット開催

近畿バイオマスタウンサミット



植物由来のバイオマス利活用について話し合う「近畿バイオマスタウンサミット」が10月28日、ウェルネスパーク五色「GOGOドーム」で開催されました。サミットには近畿管内でバイオマスタウン構想を公表する6自治体のほか関係者など約150人が参加。参加自治体による取り組み事例の発表では、本市が進めるバイオマスタウン構想を紹介。大阪府立大学・吉田弘之教授による基調講演では、水道水を高温・高圧化してできる「亜臨界水」を使って、廃棄物を低コストでリサイクルできる最先端のバイオマス利活用技術の説明がありました。また、パネルディスカッションでは、バイオマスの利活用によるまちづくりの推進について活発な意見交換が行われました。

残りわずか申し込みはお早めに

「市営分譲宅地」申し込み好評受け付け中!

～若葉台団地23区画、神陽台団地3区画、鮎の郷団地1区画、さかえ団地5区画～

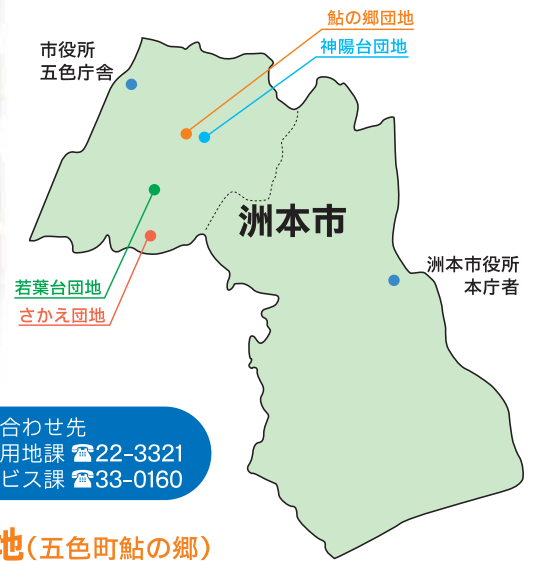

若葉台団地(五色町広石中)

区画番号	宅地面積		㎡単価 (円/㎡)	分譲価格 (千円)
	㎡	坪		
6	356.59	107.8	30,000	10,690
7	363.69	110.0	30,000	10,910
8	333.85	101.0	30,000	10,010
9	359.07	108.6	30,000	10,770
12	330.95	100.1	26,500	8,770
15	332.56	100.6	24,500	8,147
23	288.38	87.2	33,000	9,516
25	301.56	91.2	26,500	7,991
27	303.19	91.7	27,500	8,337
43	304.93	92.2	33,000	10,062
48	494.72	149.9	26,500	13,110
52	298.74	90.5	30,000	8,960
53	291.03	88.0	23,500	6,830
65	239.39	72.4	30,000	7,180
66	246.03	74.4	31,500	7,740
69	339.57	102.7	30,500	10,350
73	338.22	102.3	29,000	9,800
77	300.89	91.2	31,000	9,320
80	307.91	93.1	31,000	9,540
86	321.57	97.2	30,000	9,640
88	301.99	91.3	25,000	7,540
91	293.23	88.7	34,500	10,110
93	325.12	98.5	25,000	8,120

■申込・問い合わせ先
市役所 用地課 ☎22-3321
窓口サービス課 ☎33-0160

鮎の郷団地(五色町鮎の郷)

区画番号	宅地面積		㎡単価 (円/㎡)	分譲価格 (千円)
	㎡	坪		
181	233.19	70.5	32,200	7,500

さかえ団地(五色町上堺)

区画番号	宅地面積		㎡単価 (円/㎡)	分譲価格 (千円)
	㎡	坪		
26	302.53	91.5	30,000	9,070
28	204.04	61.8	34,500	7,030
46	233.24	70.5	30,000	6,990
48	294.97	89.2	30,700	9,050
54	298.90	90.4	30,000	8,960

神陽台団地(五色町鮎原神陽)

区画番号	宅地面積		㎡単価 (円/㎡)	分譲価格 (千円)
	㎡	坪		
51	235.11	71.1	29,600	6,960
246	233.60	70.6	31,500	7,350
328	290.41	88.0	31,500	9,147

表紙の説明

モニュメント「くにうみの刻」は、本市の名誉市民である故・瀧川福市さんの遺志により、瀧川好美さんなどご遺族の皆さんからの寄付金によって、本市そして淡路島発展のシンボルとして、また、市民広場に以前あった「ニケの像」に代わる、広場の新名所となるよう建立しました。「くにうみの刻」は、日本創世くにうみ神話「イザナギとイザナミが天の橋にたちまちで混沌をかき混ぜ日本列島をつくる」情景を題材として制作されています。制作者は、瀧川福市さんと親交の深かった三宅之助さんです。

このモニュメントには、小さな水滴が地中に埋められた瓶に反響して音を奏でる水琴窟が仕掛けられており、「形」と「音」から流れゆく時間と空間を感じることができます(10月31日完成)。

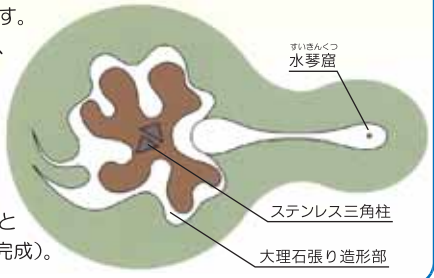

人口 50,478 人
男 24,052 人
女 26,426 人
世帯 20,080 世帯
(平成19年11月1日現在)
(住民基本台帳による)

洲本市役所

本庁舎 本町三丁目4番10号 ☎22-3321
五色庁舎 五色町都志203番地 ☎33-0160
由良支所 由良二丁目7番22号 ☎27-1221

