

特定健診でメタボ予防

健診は必ず受けましょう！

「特定健診」は、これまでの病気の早期発見から病気になる前にリスク(危険要因)を見つけ予防する健診へと変わります。

40歳から74歳の国民健康保険(国保)の加入者には、4月に健診の案内をお送りしていますが、申し込み忘れはありませんか。受診を希望する人は、市健康増進課へ申し込んでください。国保以外の人も、保険者から案内が届いたら健康的な生活を送るためにもぜひ特定健診を受けましょう。



「具合が悪くなってきたら…」は間にあわない

平成17年の洲本市の死亡者数を死因別にみると、悪性新生物(ガン)の全死亡に占める割合が3割を超えており、心疾患や脳血管疾患、糖尿病など予防可能な生活習慣病も約3割を占めています。また、悪性新生物や心疾患、脳血管疾患の三大死因が約6割を占めていることがわかります。

心筋梗塞や脳卒中は、自覚症状がなく、突然起こりますが、健診結果を見ると、過

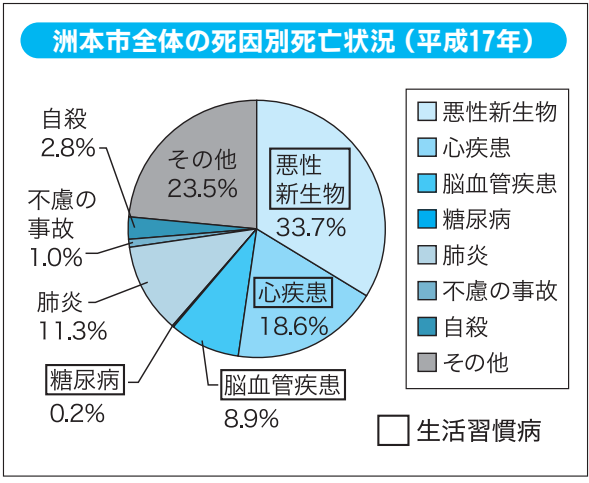

【事例Aさん】会社の健診で糖尿病・高血圧を指摘され、治療を中断し生活習慣も変わらず、脳出血発生した

20歳 52kg
40歳 体重10kg増加 血糖上昇
50歳 体重減らず血圧上昇 血糖さらに上昇
58歳 体重減らず血糖高いまま 脳出血
62歳 体重10kg減少 血糖下がる

生活習慣: 朝食抜き昼は外食、夜は10時以降、タバコ1日40本、禁煙、晩酌3合以上、単身赴任、不規則外食がほとんど。

生活習慣を改善するには、自分の生活を

健診で生活習慣病のリスクを見つけ、生活習慣改善に取り組みましょう！

去に肥満、高血圧、糖尿病などの生活習慣病が見られます。健診を受け、そのリスクに気づくことで生活習慣を改善し、これらの病状を改善しておけば、生活習慣病を防ぐことができます。

タバコの害から若者を守ろう

「世界禁煙週間」は5月31日(土)～6月6日(金)

～見直しましょう！あなたの喫煙習慣。受動喫煙を防ぎましょう！～

あなたは、タバコの害をきちんと知っていますか？
あなたに、タバコは本当に必要ですか？

子どもたちの年齢が、肺の中にガンをつくってしまう一番危険な時期です。20～30年以上かけて小指くらいの頭の大きさのガンになります。ガンの芽をつくらぬように「吸わない」「吸わせない」ことに注意することから始まりです。

タバコの依存性は強いので、1度目の禁煙で成功する人は少ないものです。1度や2度の禁煙失敗にくじけず、何度でもチャレンジしましょう。また、禁煙補助剤を上手に使ったり、禁煙をサポートしてくれる医師に相談しましょう。

-----市健康増進課-----

振り返り継続した改善への取り組みが必要です。そこで、健診結果を基に生活習慣病に進行しないための特定保健指導が始まります。

健診終了後、国保の人を対象に結果報告会・「働き盛りヘルスアップ教室」(特定保健指導)を開催します。

特定保健指導の対象とならない人には、「血糖値を上げないフォローアップ教室」を開催し生活習慣改善への取り組みを支援していきます。

いずれも対象の人にご案内しますので、ぜひご参加ください。

申・岡市健康増進課(みなと元気館内)
☎ 22-33337 (直通)

大地の恵みと生産力

特色あふれる洲本の農業

洲本市は、古来より朝廷の食膳の糧を奉る国として「御食国」と呼ばれ、古くから農林水産業の先進的領域として発展してきました。

温暖な気候の下、自然条件に恵まれた農業の盛んな地域。水稻や野菜、果樹、花き、酪農、肉用牛など多彩な農業生産が行われています。

これらを支える市の農業は今、どういった状況にあるのでしょうか。

食を産み出す基盤と力

本市の耕地面積は2,520



㊦(平成19年)、農家数は2,215戸(平成17年)。一戸当たり平均耕地面積は113㊦で、全国平均238㊦と比べると半分程度の規模となっています。

また、兼業農家比率は80㊦(平成17年)と、全国平均77㊦とほぼ同程度の水準になっています。

年齢別の基幹的農業者の構成をみると、60歳以上の高齢者が76㊦(平成17年)を占めています。

本市の農業の担い手として中核的な役割を果たしている認定農業者は、145人(平成20年4月現在)に上っています。

一方、本市の農業生産基盤(農地、農道、ため池など)の整備状況をみ

ると、農道の総延長は52キロメートル(平成19年8月現在)、ほ場整備率は46㊦(平成18年度)となっています。ため池は7,054(平成19年4月現在)を数えています。

生産額のトップは畜産

本市の農業産出額(平成18

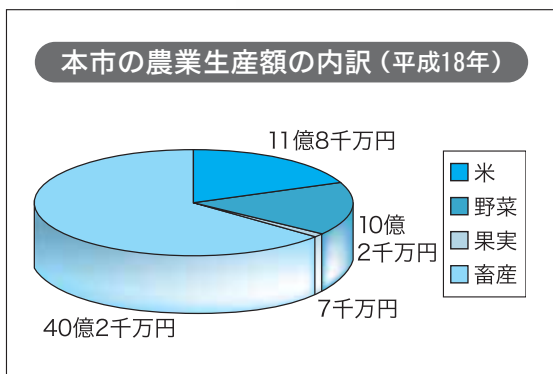

く、食味もコシヒカリと同等の品種として人気を集めています。鮎原地区の一部では、ア

年)は、63億7千万円となっています。産出額の構成をみると、63㊦(40億2千万円)を畜産が占めており、次いで、米(11億8千万円)、野菜(10億2千万円)となっています。

全国に誇れる

市内の農畜産物

肉用牛の飼養戸数は

なんと県下1位

● コメ

市内では、安全・安心でおいしい良質なコメづくりが行われており、平成18年産の主食用水稻では、作付面積は1,060㊦、収穫量は5,290㊦となっています。



淡路島は、砂壤土を中心とした地帯であり、また長年にわたってタマネギ栽培に適した栄養豊富な土壌が作られてきたことから、淡路産のタマネギは、糖度が高く、香りも優れているほか、タマネギ特有の辛みも比較的少なく、繊維も柔らかいとの評価を受けています。

イガモを活用した農法でコメづくりが行われるなど、特色ある栽培が行われています。

● タマネギ

淡路島は、タマネギの産地として全国的にも広く知られています。兵庫県の生産量は、北海道、佐賀県につぐ第3位となっています。

平成18年産の市内の作付面積は119畝、収穫量は6、790トとなっており、収穫されたタマネギは、主として京阪神市場に出荷され、高い評価を受けています。

● **牛肉**

「淡路ビーフ」は、筋繊維が細かくてやわらかく、サシが入った最高級の霜降り肉として知られています。



やわらかく舌ざわりが良く、和牛肉独特のおいしさを醸し出しています。

淡路島では、優れた母牛ばかりを選定し、計画的な交配を行い、優れた資質を保存・継承することで、超一級の肉質の向上に努めています。全国的にも有名な松坂牛や神戸牛についても、その素牛は淡路島で育てられた但馬牛です。平成19年の肉用牛の飼養戸数は578戸、飼養頭数は7、200頭となっており、県内第一位の生産量を誇っています。

● **牛乳**

淡路島の牛乳は、搾乳から製造までを最短時間で処理しており、その新鮮さとおいしさで多くの人々から人気を集めています。

おいしい牛乳を生産するためには、乳牛を改良することがとても大切な要因となります。淡路島の乳牛は、世界の名牛を直輸入し、改良に改良を重ね、他の生産地よりもおいしい牛乳を生産できるようになっています。

平成19年の乳用牛の飼養戸数は112戸、飼養頭数は3、670頭で、生乳の生産量は1万1、252トとなっています。



第一次産業の活性化に向けて

様々な事業メニューで応援します！

市では、「第一次産業の振興」を平成20年度の重点施策の一つに位置付けており、地域の基幹産業である農林水産業の活性化に向け様々な事業を打ち出しています。

平成20年度の

主な農林水産施策

● **農作業受託組織の育成**

農作業受託組織の育成のための基金を造成することにより、タマネギなどの主要品目の生産を振興することとしています。

農地の所有者に代わって、タマネギなどの作物の耕起、播種、収穫などの作業を受託する組織を育成します。

● **農産物直売所の開設実験**

大消費地である神戸市において、淡路産の農産物や畜産物の直売実験を行い、課題などを探ります。また、生産者と消費者が「顔の見える」状態で、新鮮で安全な農産物を販売することにより、新たな販路を開拓していきます。

● **畜産農家元氣アップ事業**

畜産業に対する将来展望を持ち、高い意欲を持って営農に取り組んでいる畜産農家を

支援します。

具体的には、牛舎の増改築や生産性向上のための設備や技術などを導入する場合には、費用の一部を助成します。

● **野菜農家元氣アップ事業**

野菜づくりに対する将来展望を持ち、高い意欲を持って営農に取り組んでいる野菜農家を支援するため、病害虫の防除や省力化に有効な設備を導入する場合には、費用の一部を助成します。

● **菜の花を活用した特産品開発事業**

地域特産品である「菜の花」を原材料とした新商品（エクストラバージンオイルなど）の開発や製造のほか、ブランド化に向けた取り組みとして、



新商品の試食会や試験販売などを支援します。

● **鳥獣害防止総合対策事業**

近年、深刻化している野生鳥獣（イノシシやシカなど）から農作物の被害を防止するため、地域協議会を創設するとともに、防護柵の設置や狩猟免許の取得などに対し、一定の支援を行います。



● **水産業元氣アップ事業**

本市産の新鮮で安全な魚介類や海産物の魅力を積極的にPRするとともに、島外の消費者や観光客が購入できる機会を増やすための仕組みづくりとして、朝市の開催や新規メニューの開発などを支援していきます。

問 市農政課（五色庁舎内）

☎ 33-1924

快適な暮らしへ

公共下水道に接続しましょう！

下水道は市民生活の重要なライフラインのひとつです。下水道は家庭などからの排水を処理するだけでなく市街地に降った雨水を川や海に流すなど、快適な環境を支えるために大きな役割を担っています。

市では、下水道整備を計画的に進めてきた結果、3月末現在の水洗化率は約60%に達しています。しかし、借地・借家などで水洗化の話し合いが進まない場合や、既設の浄化槽を利用しているなど、まだ下水道に接続していない家庭もあります。1日も早く下水道へ接続し、清潔で快適な生活環境をつくりましょう。

本市の公共下水道は平成5年9月末に供用を開始して以来、すでに約15年が経過しています。この間、五色地域では、都志処理区や鮎原の神陽台地区において順次整備してきました。

このたびは洲本処理区内の物部・上物部・桑間・宇原のそれぞれ一部地域で実施していた公共下水道工事が3月末に完成し、公共下水道の処理区域はさらに拡大しました。

市では、より快適な生活環境を目指し処理区域内全てのご家庭に接続いただくよう推進していますので、まだ下水道に接続されていないご家庭

におかれては、ご理解とご協力をお願いします。

3年以内に水洗化工事を

処理区域内の世帯では、下水道法により3年以内に下水道への接続が義務付けられています。

洲本処理区、都志処理区域内において、下水道に接続可能でありながら、まだ水洗化されていないご家庭は、接続をお願いします。

融資あつせんの利用を！

下水道の接続が可能になったから3年以内に接続工事をする場合は、排水設備工事を

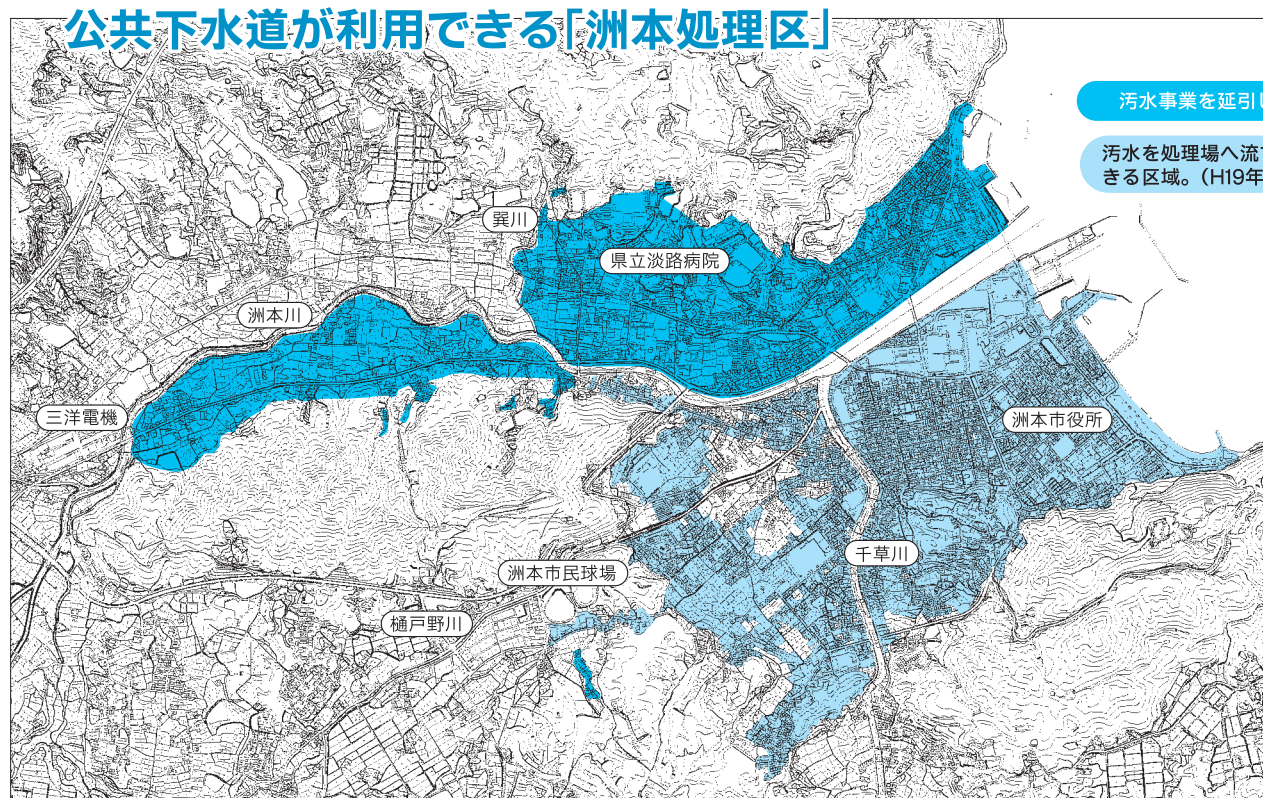

汚水事業を延引した区域
汚水を処理場へ流すことができる区域。(H19年度末現在)

今日も楽しいおつきあい

淡路信用金庫

理事長 瀧川好美

本店	洲本市宇山
店舗	島内 20店
	神戸市 5店
	明石市 1店
	西宮市 1店

広告

公共下水道が利用できる 「都志処理区」

汚水を処理場へ流すことができる区域。(H19年度末現在)



受益者負担金の納付を！

家庭の汚水を下水道に流すには、排水管やマスを設置する排水設備工事が必要です。接続工事は洲本市排水設備指定工事店に依頼してください。

工事は市指定業者に！

資金借入れを金融機関にあつせんする制度があります。融資を受けた人には、市が一部利子補給を行いますのでご利用ください。

下水道施設は、道路や公園

下水道使用料は？

そのため、下水道整備されたことで利益を受ける人たちには、受益者負担金を納めていただく必要があります。

排水設備工事が終わり、下

のように一般の公共施設とちがいが、利用できる地域の人がとが限られます。そのため、下水道の建設費を市税などの税金でまかなうことになれば、下水道の恩恵を受けない人たちにまで負担をかけることになりません。

排水設備の設置例(分流式の場合)

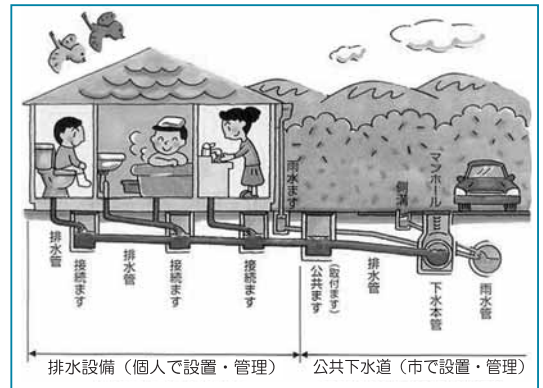

合併処理浄化槽の補助は？

☎ 22-3321 (代表)

潮地区・桑間地区などで、汚水整備事業計画を変更し、工事予定時期を延引いたしました。これに伴い、この地区におけるご家庭で、個別合併処理浄化槽を設置する場合、

水道を利用するようになると使用料を納めていただきます。これは、汚水をきれいにするための費用や、終末処理場の維持管理費に使います。使用料は、使用者が排出した汚水の量(上水道の使用量を基に計算)に応じて決定されます。
☎ 市下水道課(本庁舎2階)

ただいまアー 蛇口ひねって 水ゴクリ

6月1日～7日は水道週間です！

6月1日から7日までの「水道週間」中、市内の小・中学校から応募いただいたポスターや習字の中から優秀な作品を文化体育館(火曜日は休館)に展示するほか、水道事業や水環境の大切さを知っていただくため、浄水場見学会を行います(土・日を除く)。見学を希望する場合は、希望日の1週間前までに申し込んでください。

☎ 申・問 市水道課(本庁舎内) ☎ 22-3321(内線2203)



☎ 22-3321 (代表)

市環境整備課
(本庁東庁舎1階)
市の補助金を受けることができます。

夢あるくらしのパートナー



淡陽信用組合

理事長 藤 勝

本店/洲本市栄町一丁目3番17号 TEL.0799(22)5555(代)
店舗 淡路地域18ヵ店 阪神地域4ヵ店 播磨地域7ヵ店

広告

みなさんのご協力が数字に...

ごみ減量化が着実に進んでいます！

1つみ8.2%減 資源物19.2%増

平成18年10月から市内全体で新たにスタートしたごみの分別収集。収集方法も定着し、市民の皆さんにごみの減量化や資源物のリサイクルに取り組んでいただいた結果、平成19年度末の収集量では、ごみ収集量が昨年度と比べて8.2%減少、リサイクル資源物では19.2%増加しています。

出してしまえば消えてしまうごみ。リサイクルできるものをつきり分別し、ごみ減量化に取り組んでいきましょう。

可燃・不燃ごみは減少

市民の皆さんのご協力により、可燃・不燃ごみでは、1,593トンを削減することができました。これを

ごみ減量化と資源物回収量の結果(表1) [単位:t]

区分	平成18年度	平成19年度	増減	対前年度比(%)
可燃ごみ	17,441	16,379	△1,062	△6.1
不燃ごみ	2,030	1,499	△531	△26.2
合計	19,471	17,878	△1,593	△8.2
資源物	1,817	2,165	348	19.2

市民1人1日あたりに換算すると、平成19年度は97.8g、全国平均1,131g(平成17年度実績)と比べて、153g少なく なっています。

資源物は約2割の増

リサイクルできる資源物では、34.8%、前年度に比べ19.2%増加しています。しかし、家庭から出されるごみ

の袋の中には、リサイクルできるものがまだたくさんあります。特に、新聞紙やペットボトル、アルミ缶などはリサイクルできますので資源物を分別収集し、ごみ減量化への取り組みに併せ、地域の集団回収、PTAの廃品回収などへの協力もお願いします。

これら集められた資源物は、リサイクル業者へ販売しており、売却金額の約2,900万円は、町内会への協力金や分別収集の経費の一部になっています。

買い物はマイバックで！

ごみ減量は、今後も継続し、さらなるごみ減量化に努めなければなりません。ごみを減らすためには、できるだけごみを出さない生活が大切です。

兵庫県が推奨する5R生活(ゴミを減らす、何度も使う、リサイクルする、不要な物は受け取らない、修理する)を心掛けましょう。

レジ袋は、全国で年間305億枚(1人あたり250枚、原油換算で約6億リットル)が使われています。

資源物の分別収集結果

資源物の名称	収集量	換算量
アルミ缶	54.78 t	[350cc缶]約342万4千本
スチール缶	44.80 t	[200cc缶]約131万8千本
びん類(無色)	114.44 t	[600mlびん]約52万本
びん類(茶色)	126.31 t	[600mlびん]約57万4千本
びん類(その他の色)	24.66 t	[600mlびん]約11万2千本
ペットボトル	70.65 t	[2ℓペットボトル]約117万7千本
新聞紙	596.01 t	[1週間分を0.9kg]約66万2千週間分
段ボール紙	270.06 t	[みかん箱]約44万1千箱
雑誌類	750.93 t	[週間漫画雑誌]約116万4千冊
紙パック	11.91 t	[1ℓパック]約38万2千本
プラスチックトレイ	3.72 t	[中サイズのもの]約62万個
古着	97.30 t	[ジーンズ(男性のL)]約14万3千本
合計	2,165.57 t	
廃食用油	11.73kl	[1.8ℓサイズの容器]約6.5千本

みつあい館 リサイクルフェア

あなたのご家庭で眠っているもので状態が良いもの、例えば子供が大きくなったので使わなくなったベビーカーやチャイルドシートなどを提供していただませんか。ただし壊れた家具や電化製品は対象外です。

展示会場 リサイクルセンター みつあい館 2階

日時 6月27日(金)~6月29日(日) 午前9時~午後5時まで

最終日の29日は正午まで

展示終了後、抽選会をします。

リサイクル品のため性能保証はできません。

問い合わせ先

みつあい館 ☎26-1153

リサイクルセンター

広告

御食国 淡路ごちそう館 **御食国** (みけつくに)

★御食国の持帰り弁当・オードブル 1,500円(税込)よりご予算に応じてお献立。
※ご注文は前日までにお願いいたします。(オードブルは4名分より承ります)

歓迎会・修学などの会食。大切なお客様のおもてなしに。御食国おまかせコース お一人様 ¥3,500より
メインホールで貸切パーティーを！ 50名~200名まで各種パーティーにご利用いただけます。お一人様 ¥5,000より

<定休日> 第二、第三の水曜日
貸切等の事情により上記定休日以外でも一般営業をお休みする場合がございます。 TEL 26-1133

広告

(しとうりゅう) **糸東流空手道 練習生募集**

練習日	時間	場所
水	p.m.6:00~8:00(少年・一般)	洲本市スポーツセンター
日	p.m.7:00~9:00(少年・一般)	洲本市スポーツセンター

※対象 ●少年は基本中心の「体育空手」
●青年は応用練習における「競技空手」
●熟年は「型」中心の「健康空手」

※会費 3,000円
※所属団体 (財)全日本空手道連盟糸東会
※連絡先 「拳志会」淡路島道場 TEL.42-2517

中学2年生が挑みます 「トランプやモノワイーク」に 挑戦を！

5月26日(月)～30日(金)

地域に学ぶ「トライ
やるワイーク」。



今年市内の
中学2年生4
22人が、5
月26日(月)から
30日(金)の5日間
172事業所の協力
を得ながら様々な体験を行います。
生徒たちの活動に地域の皆さんの温かいご声
援とご協力をお願いします。

受入れ(協力)事業所 (順不同)

【農林水産体験活動】 平岡農園／旭洋淡路／由良町漁業協同組合連合会／五色町漁業協同組合
都志支所・鳥飼支所
【職場体験活動】 ロンドン洲本店／ぴいたあパ
ン／ジーンズショップ キャンサス／ヘアービュ
ティシモカモ／フリーズ／長手長栄堂／time
after time／おのころ物産／郵便事業(洲本支
店)／上物部郵便局／由良郵便局／成錦堂書店／



淡路島国際ホテル
アレックス／ホ
テルニユーア
ワジ／淡路夢
泉景／西住ス
ポーツ／Kプロ
ジェクト／関西電力
淡路営業所／洲本警察署／リベラル物産店／マ
クドナルドジャスコ店／モスバーガー洲本イン
ター店／ミント／マトヤ薬器店／ファミリマー
ト宇原店／上物部店／サントピアマリナー店／安乎
店／都志店／ジャスコ新洲本店／ローソンインター
店下内膳店／ツタヤ／ミスタードーナツ洲本ショッ
プ／グルメドール／フィッシングたかはし／ま
るは釣具洲本店／コーナン／Docomoショップ
洲本店／ガスト／車検センターあわじ／洲本ゴ
ルフ倶楽部／ハートランド宇原店／広田店／コ
CURE／日洋堂／洋菓子の店たかた洲本店志
ナジール／サンマルク洲本店／三洋電機モバイルエ
ナジール／ビューティー吉兆／オークス／アミティー
pvc／ビューティー吉兆／オークス／アミティー
美容室／立花動物病院／淡陽自動車教習所／な
なほし動物病院／和ぐるめ洲本店／キャベツ畑／
なだ市／泉ガソリンスタンド／御食園／レスト
ランシヤルティエ／Yマート山中／淡路パイエ
ムメンテナンス／カプチャーノ／和食さと／ウエ

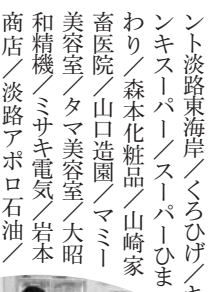

ント淡路東海岸／くるひげ／キ
ンキスパー／スパーひま
わり／森本化粧品／山崎家
畜医院／山口造園／マミー
美容室／タマ美容室／大昭
和精機／ミサキ電気／岩本
商店／淡路アポロ石油／
ウエルネスパーク五色浜千
鳥／喫茶グリル紫陽花／喫
茶みやこ／薫寿堂五色工場／
伊達精肉店／Coco 菅番屋／
ふじや金太郎洲本店／杉村動物
クリニック／マルヨシセンター洲本店／洲本商
工会議所／ライフ由良南店／阪神測建淡路支店／
兵庫コンサルタント／淡路トヨペット整備／洲
本伊月病院／柳幼稚園／洲本幼稚園／第一幼稚
園／第三幼稚園／加茂幼稚園／大野幼稚園／千
草保育所／洲本保育園／洲本保育所／
由良保育所／由良保育所南分園
中川原保育所／安乎保育所／
都志保育園／鮎原保育園／鳥
飼保育園／広石保育園／堺
保育園／広田保育園／洲本
第一小学校／洲本第二小学
校／洲本第三小学校／加茂小
学校／大野小学校／都志小学校／



鮎原小学校／広石小学校／鳥飼小学校／堺小学
校／広田小学校／市文化体育館／洲本図書館／
五色図書館／市スポーツセンター／市民交流セ
ンター／市役所総務課・建設課窓口サービスク
アスパ五色
【文化・芸術創作体験活動】 洲本市民工房／ウエ
ルネスパーク五色夢工房／前川和昭(絵画)
【地域・郷土芸能活動】 洲本寺町会／ウエルネ
パーク五色菜の花ホール
【ボランティア・福祉体験活動】
淡路聴力障害者協会／せんけ
い苑／緑風館／由良成ヶ島／
養護盲人老人ホーム五色園／五
色精光園児童寮・成人寮／心
身障害児通園施設わたぼう
し／あゆみの部屋／鮎原診療
所デイケア／五色ホースクラ
ブ／市総合福祉会館／デイサー
ビスセンターうしろ／由良総合福祉
センター／五色サルビアホール／五色健康福祉
総合センター／洲本市社会福祉協議会五色支部
【情報】 淡路島テレビジョン
【環境】 みつあい館／宇原浄水場／曲田山浄水
場／洲本市南あわじ市衛生事務組合やまなみ苑／
塩屋衛生センターせいすい苑／洲本環境センター
すいせん苑／ウエルネスパーク五色洋蘭センター



春の叙勲

瑞宝双光章

【教育功労】

元公立小・中学校長

武市重男さん

(宇山)



武市さんは、昭和27年に
教職に就かれて以来、退職
されるまで多年にわたり、
小・中学校教諭として生徒
指導や学校教育の振興に尽
力されました。
在職中、中川原小学校長
や青雲中学校校長などを務め
られ、卓越した指導力をもつ
て、次代を担う多くの子ど
もたちの健全な育成と後進
の指導や育成に多大な貢献
をされました。

人権擁護委員

平野慶子さん退任 新委員には高野昭榮さん

長年にわたり人権擁護委員として尽力された
平野慶子さん(中川原)が3月31日をもって退任
され、その功績に対して法務大臣感謝状が伝達
されました。また、新しい委員には高野昭榮さん
(安乎)が4月1日付けで法務大臣から委嘱され
ました。



▶委嘱された高野さん
(右)と退任された平野
さん(左)

堺診療所に天野医師着任

就任のあいさつ

洲本市国民健康保険堺診療所
天野 慶輝 医師



市民の皆さん初めまして。こ
のたび、洲本市国民健康保険堺
診療所と、鮎原診療所の内科医
として勤務することになりました。

私は昭和57年に岩手医科大学を卒業し、20年間
内科医として内科全般、主に一般内科・循環器科・
救急医療に携わってきました。

医療の原点は地域医療からであるとの思いから、
本市におきましても総合診療医療を目指して、より
幅広く一般医療や予防医学、介護福祉など幅広い
分野で地域医療に貢献したいと思っています。

新たに児童手当を受けるには申請が必要です！

既受給者は「現況届」の提出をお忘れなく

児童手当とは、子育てにかかる費用の一部が給付される制度です。出生、転入などにより新たに受給資格が生じた場合、児童手当を受給するためには申請する必要があります。なお、児童手当は、認定請求をした翌月分から支給されます。

支給対象

小学校6年生まで（12歳に達した日以後の最初の3月31日まで）の児童を養育している人。

ただし、前年（1月から5月までの月分の手当は前々年）の所得が一定額以上の場合には、児童手当は支給されません。

支給月額

◆3歳未満 一律10,000円

◆3歳以上

▽第1子、第2子 5,000円

▽第3子以降 10,000円

支給時期

原則として、毎年2月、6月、10月に、それぞれの前月分までが支給されます。

支給日はいずれも15日、金融機関が営業日でない場合は直前の営業日。

所得制限限度額

所得制限限度額は、前年（1月から5月までの月分については前々年）の所得額で判定されます。所得には一定の控除がありますが、所得制限限

度は年によって変更されることがありますので、詳しくはお問い合わせください（公務員の方は勤務先で）。具体的な所得制限限度額は次のとおりです。

単位：万円

扶養親族などの数	自営業者 (国民年金加入者)	サラリーマン (厚生年金等加入者)
0人	460	532
1人	498	570
2人	536	608
3人	574	646
4人	612	684
5人	650	722

※老人控除対象配偶者または老人扶養親族がある人についての限度額（所得額ベース）は、上記の額に当該老人控除対象配偶者または老人扶養親族1人につき6万円を加算した額。

※扶養親族などの数が6人以上の場合の限度額は、1人につき38万円、扶養親族などが老人控除対象配偶者または老人扶養親族であるときは44万円を加算した額。

児童手当の受給者は

「現況届」の提出を！

すでに児童手当を受けている人は、毎年「現況届」を提出する必要があります。この届は、毎年6月1日現在の

受給者の状況を調査し、児童手当を引き続き受ける要件が備わっているかどうかを確認するためのものです。現況届の用紙は、6月上旬に受給者の皆さんへ送付します。

この届を提出されない場合、手当が受けられなくなることがあるのでご注意ください。

受付日

対象地区名	受付日
安平、中川原、由良 上灘、内町、外町	6月16日(月)
大野、加茂、納、 鮎屋、千草	6月17日(火)
物部、上物部、潮 都志、鮎原	6月18日(水)
広石、鳥飼、堺	6月19日(木)
	6月20日(金)

※時間はいずれも午前10時から午後4時まで

受付場所

福祉課（健康福祉館「みなと元気館」内）、五色庁舎、由良支所

児童手当（特例給付）を

振り込みます！

平成20年度6月期の児童手当（特例給付）を次の期日に指定の金融機関に口座振込みします。

◆振込日 6月13日

（平成20年2月～5月分）

問市福祉課（健康福祉館「みなと元気館」内） ☎22-3332（直通）

日本赤十字社員加入に

ご協力を！

5月は赤十字運動月間！

日本赤十字社では、災害救護や血液事業、社会福祉施設の運営など、幅広い活動を行っています。これらの事業は、赤十字社員になられた皆さんの善意によって成り立っています。

ご家庭に町内会などの役員が訪問しましたら、赤十字の諸活動をご理解のうえ、社員加入へのご協力をお願いします。

問市福祉総務課（みなと元気館内） ☎26-1166（直通）

身体障害者社会学級

「青い鳥学級」参加者募集

この学級は、日常生活に役立つ知識の習得や交流の機会を通じて、生きがいづくりに目的に開催しています。

参加資格

義務教育終了年齢以上の身体障害者

▼学習内容(予定) ▼6月6日 開講式

歌謡教室 ▼6月27日 寄せ植え実習

伝統文化教室 ▼7月25日 音声付き

パソコン教室、朗読劇 ▼10月24日

ものづくり教室、屋外体験教室 ▼11

月16日 身体障害者社会学級生のつど

い ▼11月28日 閉講式、音楽教室

場所 総合福祉会館「やまて会館」ほか

▼申込締切 5月30日(金)

申・問淡路市教育委員会

☎0799-64-2520

3時間までの駐車には安くして便利な「洲本バスセンター前駐車場」をご利用ください!

バスセンター前駐車場(バスセンター西隣)の利用料金を昨年12月から、周辺の公共施設の利用者をはじめ、短い時間での駐車に対応した料金に変更しています(左表のとおり)。

料金は、駐車時間に応じて0円〜600円(6時間を超え24時間以内)で、

駐車場名	洲本バスセンター前	洲本港第1	洲本港第3	すいせん苑
	・1回(24時間以内)			・1日1回につき
1時間以内	無料			無料
1~2時間	100円			300円
2~3時間	200円			
3~4時間	300円			
4~5時間	400円			
5~6時間	500円			
6時間超え	600円			

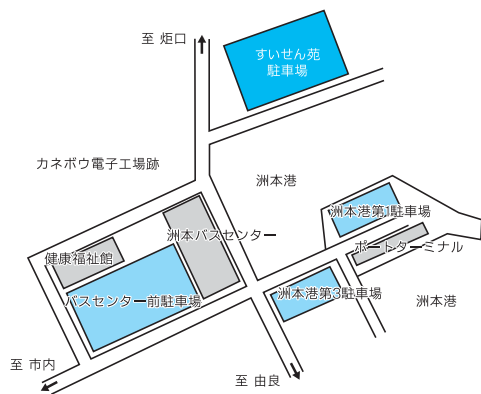

2〜3時間の駐車の場合は、以前の300円よりも安くなっています(洲本港第1・第3駐車場も同料金)。

一方、バスセンターから徒歩約2分の場所にある「すいせん苑」駐車場は、従来のまま1日1回につき300円の料金で、通勤など長い時間での駐車に対応しています。

洲本バスセンター周辺の駐車場は、駐車時間に応じ、使い分けてご利用ください。

▽淡路開発事業団
 23-1110
 市企画課
 24-7614 (直通)

「元気のもと基金助成事業」申請はお早めに!

～募集は6月20日まで～

市では、元気な洲本づくりの一環として、市民の皆さんの自主的な取り組みを支援するため、元気のもと基金助成事業を平成20年度からスタートさせました(広報4月号で既報)。

元気なまちづくりをどんどん応援しますので、対象となる事業があれば6月20日(金)までに申請してください。

◆対象事業

- ①文化・スポーツ等交流事業
- ②花いっぱい美しい洲本事業
- ③まちの安全・安心確保事業
- ④コミュニティ活動等支援事業
- ⑤美しい街並み形成事業

◆対象となる団体(申請主体)

市内に本拠を置く団体
 (例)町内会、婦人会、老人クラブ、PTA、ボランティアグループ、NPOなど。法人格の有無は不問。

※美しい街並み形成事業のみ、市内に住所を置く個人でも可。

◆募集締切 6月20日(金)

申・問 市企画課(本庁舎2階)

☎24-7614(直通)

市営住宅入居者を募集します!

募集します!

市では、市営住宅12戸の入居者を募集します。申込者が募集戸数を上回った場合は、公開抽選を行います。

▼募集団地・戸数 左表のとおり

▼申込資格 ①現在、同居しているか、同居しようとする親族がいること

②現在、住宅に困っていること ③収入基準に合っていること ④連帯保証人を選定すること(1人) ⑤国税・地方税を滞納していないこと ⑥C A T V施設に加入すること など

▼募集期間 5月23日(金)〜6月5日(木) (土・日を除く)

▼申込必要書類 ①住民票 ②所得証明書 ③源泉徴収票 ④納税証明書 ⑤健康保険証 ⑥その他必要な書類

▼案内書の配布・申込場所

▽市都市計画課(本庁舎2階)

▽窓口サービス課(五色庁舎)

※受付審査は、都市計画課で行います。

▼抽選日時

▽洲本地域 6月16日(月)午前9時30分
 分かん後1時30分、市役所北庁舎
 五色地域 6月17日(火)午前9時30分
 分かん後1時30分、五色庁舎(2階会議室)

問 市都市計画課(本庁舎2階)

☎22-13321(内線1202・1205)

団地名	構造 建設年度	室 番号	募集 戸数	間取り	家賃(円)	住所
宇山(1)	鉄筋5階建 昭和50年	401	1	3DK	13,300 ~29,200	宇山1丁目 3番46号
宇山(2)	鉄筋5階建 昭和53年	303	1	3DK	14,300 ~31,500	
東下内膳(2)	鉄骨2階建 平成12年	A-2 F-1	2	3DK	25,000 ~54,900	下内膳 260番地1
鮎の郷	鉄筋3階建 平成3年	104	1	3DK	21,400 ~46,900	鮎原鮎の郷 476番地104
第2鮎の郷	鉄筋3階建 平成5年	204	1	3DK	21,400 ~46,900	鮎原鮎の郷 155番35
第2都志	鉄筋5階建 平成15年	101	1	2LDK	25,800 ~56,600	都志 894番地
朝日ヶ丘	鉄筋5階建 平成14年	205	1	2LDK	25,100 ~55,100	都志万歳 177番地1
第2広石中	鉄筋5階建 平成13年	205	1	2LDK	25,500 ~56,000	広石中 1450番地
鳥飼上	鉄筋3階建 平成2年	106	1	3DK	19,900 ~43,700	鳥飼上 90番地
鳥飼中	鉄筋5階建 平成16年	105	2	2LDK	25,900 ~56,800	鳥飼中 452番地2
		505				

※宇山(1)団地、宇山(2)団地、第2鮎の郷団地、鳥飼上団地については単身入居可。申込は1世帯につき1団地。敷金は家賃の3か月分。



催し

洲本市民工房展覧会 (3階ギャラリー・入場無料)

▼ **十の会小作品展in市民工房**
▼ **内容** 島内作家団体「十の会」による平面・立体作品の展覧会

▼ **展示期間** 5月26日(月)～6月1日(日) ※木曜日は休館

▼ **時間** 午前10時～午後7時まで
※6月1日(日)は午後4時まで

▼ **募集**
洲本市民工房
☎22-33322

淡路文化史料館主催

講座受講生

淡路文化史料館では、古文書講座・歴史講座の受講生を

募集します。

淡路島の歴史について学んでみませんか。

①古文書講座

淡路文化史料館収蔵の古文書をテキストにして、古文書の読解力・判読力を身に付けます。

▼ **期間** 6月14日(土)～平成21年3月28日(土)まで。毎月2回で合計20回。

※連続講座、途中からの受講、1回のみ受講が可能

▼ **時間** いずれも午前10時～11時30分まで

②歴史講座

淡路島の歴史を原始古代・中世・近世・近現代の4つのテーマに分けて学びます。

▼ **開催日・テーマ**

6月21日(土)「淡路島の原始古代」、7月19日(土)「淡路島の中世」、8月23日(土)「淡路島の近世」、9月20日(土)「淡路島の近現代」

▼ **時間** いずれも午前10時から11時30分まで

①、②共通

▼ **場所** 淡路文化史料館1階 研修室

▼ **講師** 淡路文化史料館職員

▼ **受講料** 1回につき400円 (資料代が別途必要)

▼ **受講資格** 特になし、初心者歓迎

▼ **申込期間** 5月20日(火)から各講座催日の2日前までに

▼ **申・問** 淡路文化史料館

☎24-33331

「市民スポーツ大会」参加者

▼ **開催日** 7月6日(日)

▽パークゴルフ・アスパ五色パークゴルフ場

▽ソフトボール(ベスト4決定戦まで)・・・スポーツセンター野球場、アスパ五色多目的グラウンド

※13日(日)にアスパ五色多目的グラウンドで準決勝・決勝戦

▼ **申込締切** 6月20日(金)

▼ **申・問** 市体育保健課(北庁舎内)

☎24-7632 (直通)

「洲本リハビリ教室」参加者

▼ **対象者** 16歳以上64歳以下の市民でリハビリが必要な人

※介護保険・医療施設においてリハビリを受けている人は対象外

▼ **日時** 火・水曜日

午後1時～4時

▼ **場所** 健康福祉館「みなと

「淡路島まつり募金」にご協力をお願いします!!

今年で61回目を迎える淡路島まつりは、淡路島の夏の風物詩として、市民・観光客から親しまれてきましたが、その運営は年々厳しくなっています。

淡路島まつり実行委員会では、歴史ある「まつり」を淡路島の誇りとして末永く開催し、より一層、皆さんから愛される「まつり」に育てていくため、企業協賛金に加えて、広く市民の皆さんから募金を集めています。多くの皆さんのご協力をお願いします。

◆ **募集期間** 8月3日(日)まで

◆ 募集方法

▷ **店頭募金**

市内の協力店舗など約50か所に募金箱を設置

▷ **口座募金**

- ・金融機関: 淡路信用金庫本店
- ・種別: 普通預金
- ・口座番号: 0283426
- ・名義: 淡路島まつり実行委員会 実行委員長 瀧川好美



※荒天などでまつりが中止となった場合でも、募金は返却いたしません。

問 同実行委員会事務局(洲本商工会議所内) ☎22-2571

▷ 市商工観光課(市役所本庁舎2階) ☎22-3321(代表)

元気館

▼ **内容** 自主トレーニング、必要に応じて個別チェック

▼ **申・問** 市健康増進課「みなと元気館」

☎22-3337

▼ **日時** 火・水曜日

午後1時～4時

▼ **場所** 健康福祉館「みなと元気館」

▼ **内容** 自主トレーニング、必要に応じて個別チェック

▼ **申・問** 市健康増進課「みなと元気館」

☎22-3337

「洲本シニアリハビリ教室」参加者

▼ **対象者** 65歳以上の市民で、リハビリが必要で身体障害者手帳1・2級を所持している人

※介護保険・医療施設においてリハビリを受けている人は対象外

▼ **学校給食新メニュー**

市教育委員会では、おいしくて栄養満点な給食を子どもたちに提供するため、新しい給食のメニューを募集します。

▼ **応募要件**

市教育委員会では、おいしくて栄養満点な給食を子どもたちに提供するため、新しい給食のメニューを募集します。

▼ **応募要件**

社会保険事務所の電話番号が変わります！

明石社会保険事務所では、電話での混雑解消のため、これまでの代表番号制から事務所担当課ごとのダイヤルインへの電話番号の変更を行いました。

代表番号については、6月30日まではご利用できますが、7月1日以降は、ダイヤルインの番号案内となりますのでご注意ください。

◆明石社会保険事務所の電話番号

【旧】 ☎078-912-4917(代表)※6月30日まで利用可能

【新】▷国民年金の資格・保険料に関する照会

☎078-912-4980(国民年金課)

▷健康保険・厚生年金保険の適用などに関する照会

☎078-912-4981(適用課・調査課)

▷健康保険・厚生年金保険料に関する照会

☎078-912-4982(徴収課)

▷事務所の庶務、その他の照会 ☎078-912-4983(庶務課)

◆ねんきんダイヤル

▷年金の請求など年金給付に関する照会

▷年金受給者からの各種問い合わせ

☎0570-05-1165(IP電話・PHS:☎03-6700-1165)

◆ねんきん特別便専用ダイヤル

▷ねんきん特別便に関する照会

▷これまでの年金加入記録の照会

☎0570-058-555(IP電話・PHS:☎03-6700-1144)

▽地元産品を使用したもの
▽食材費が1000円程度のもの

▽調理作業が簡単なもの

▽応募締切 6月13日(金)

▽選考方法 選考会を開催し、採用する作品を決定します。

▽応募方法 市体育保健課に備え付けの応募用紙に必要な事項記入のうえ応募してください。

※土曜・日曜を除く午前9時～正午、午後1時～5時。
※募集期間で入居者が決定

☎24-7632(直通)

「洲本バスセンター」待合所テナント

市では洲本バスセンター待合所内の空き店舗への入居希望者を募集します。

詳しい資料は次の受付場所でお渡しします。

▽募集期間 5月26日(月)～6月10日(火)まで

※電気、水道、下水道は子メーターによる実費徴収。

※待合所共有スペースにかかる光熱水費は、事務所面積による按分で負担が必要。

受付・問市用地課(本庁舎2階)
☎22-3321(内線1265)

しない場合は、随時受付きます。

▽店舗の概要

▽店舗面積…23・27平方メートル

▽敷金…家賃の3か月分

▽家賃…93,080円(1か月)

▽共益費…11,635円(1か月)

※電気、水道、下水道は子メーターによる実費徴収。

※待合所共有スペースにかかる光熱水費は、事務所面積による按分で負担が必要。

受付・問市用地課(本庁舎2階)
☎22-3321(内線1265)

「洲本市男女共同参画推進委員会」委員

男女が互いに人権を尊重しつつ責任を分かち合い、性別にとらわれず、その個性と能力を十分に発揮することができる男女共同参画社会の推進に向けて、市では新たに委員会を設置します。

市民の視点から、行政とのパートナーシップに基づいて推進

するため、委員会に参画していただける委員を募集します。

▽応募資格 市内に在住または勤務する20歳以上の人で、男女共同参画社会に関心のある人

募集人数 4人以内

募集締切 6月30日(月)必着

応募方法 指定の応募用紙に必要な事項を記入のうえ次のテーマから800字以内の小論文を作成し、提出してください。

テーマ

①市の男女共同参画パンフレットを読んで

②家庭の中の男女共同参画について

③男女が共に働きやすい社会づくりについて

甲・問市人権推進課(北庁舎内)
☎22-3321(内線4152)

いずみ会リーダー養成講座

「食生活改善推進員受講者」

各地域で食生活改善のグループ活動を推進するリーダーを養成する講座を開催します。

内容 食と健康に関する講話、調理実習など

開催期間 5月30日(金)～平成21年1月(計12回開催)

場所 健康福祉館「みなと元気館」

参加費 年間2,000円

甲・問県洲本健康福祉事務所健康増進課
☎26-2062(直通)

お知らせ

小児夜間救急

受診前には事前連絡を!

午後10時から翌朝6時まで

の小児救急患者の診療は、診療所医師による輪番制で行っています。在宅当番医が毎日変わりますので、受診される

ときは、市のホームページやケーブルテレビ文字放送(11チャンネル)、新聞紙などで事前に確認のうえ、必ず電話で連絡してください。

また、日曜日と休日の午前9時から午後5時までは、県立淡路病院で診療所小児科医が診療を行っていますので、受診前には必ず電話連絡してください。

夜間在宅当番医の問い合わせ先

▽平日・午前8時30分～午後5時15分 市健康増進課(みなと元気館内)

☎22-3337(直通)

▽土・日・祝日・夜間 洲本市役所 ☎22-3321(代表)

油用菜の花栽培農家の皆さんへ
「コンバインでの収穫作業」
申込みはお早めじ！

5月下旬から6月下旬にかけて油用菜の花の収穫期となります。

専属オペレーターが専用コンバインで刈り取り作業を行いますので、コンバインでの収穫を希望する人は、早めに申し込んでください。

収穫された菜種は、ウエルネスパーク五色内の『菜種搾油施設』で搾油し、食用なたね油にすることができます。

▼**利用料金**

1時間あたり約2,000円
 ※回送費が別途必要です。

※ほ場の条件によって、1時間
 で2,000平方メートルの収穫
 も可能です。

甲・岡市農政課（五色庁舎内）
 ☎33-1924（直通）

「簡易耐震診断推進事業」
の申込み受付

わが家の安全性を確認するため一部負担により、簡易耐震診断を受けることができます。

▼**対象** 昭和56年5月31日以前に着工した住宅

※平成12～14年度に実施した

「わが家の耐震診断推進事業」を受けた物件、および平成17～19年度に「簡易耐震診断推進事業」を受けた物件は対象外

▼**個人負担額** 木造戸建住宅の場合3,000円（構造などにより異なる）

▼**申込方法** 市都市計画課に備え付けの申込書に必要事項を記載のうえ、申し込みして下さい。

▼**申込締切** 12月26日まで

岡▽市都市計画課（本庁舎2階）

☎22-3321（内線1203・1204）

▽県国土整備部建築指導課
 ☎078-36214340

兵庫県

『わが家の耐震改修促進事業』

県では、阪神・淡路大震災の教訓を踏まえ、住宅の耐震改修の計画づくりや耐震改修工事を行う人に対して費用の一部を補助します。

▼**対象** 昭和56年5月31日以前に着工した住宅で耐震診断の結果、安全性が低いと

診断された住宅

▼**補助金額** ▽耐震改修工事

いざという時に備えて
「防災マップ」で避難所の確認を！

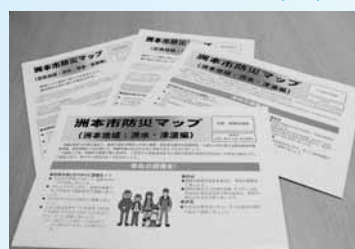

これから梅雨や台風など集中豪雨の時期を迎えます。災害による被害を最小限に食い止めるためにも、「日頃からの備え」と「早めの避難」が大切です。

市では、浸水が予想される区域や土砂災害の危険箇所、また、いざというときの避難場所などを表示した「防災マップ」を配布していますので、この機会にあらためて確認しておいてください。

災害時にあわてることのないよう、「防災マップ」を活用し、自宅や職場近くの避難所や離ればなれになったときの連絡方法などについて、事前に家族で話し合っておくことが大切です。

地区によっては、「防災マップ」に記載している施設だけでなく、町内会などの集会所や会館を一時避難先としているところもありますので、ご注意ください。また、災害時に自主的に避難される場合は、あらかじめ避難所の開設の有無を市役所本庁舎（ケーブル電話可）または五色庁舎（ケーブル電話可）でご確認ください。

◆平成20年度から新たに避難所となった施設
 ▽人権文化センター（桑間169-1）☎22-1282
 ▽定住交流促進センター「鮎愛館」（五色町鮎原南谷65）☎32-0011

※もし「防災マップ」がお手元にない場合は、洲本市ホームページをご覧ください。詳しくは次へお問い合わせください。

岡▽消防防災課（本庁舎）☎22-3321（代表）
 ▽窓口サービス課（五色庁舎）☎33-0160（代表）

相談

「人権擁護委員の日」
特設人権相談所

▼**日時** 6月2日（月）
 午後1時～4時

▼**場所** 市役所 北庁舎
 第一会議室

岡神戸地方方法務局洲本支局
 ☎22-0497

自動車税の納期限は
6月2日（月）です！

納税は、お近くの銀行や農協などの金融機関、ゆうちょ銀行・郵便局、コンビニエンスストアまたは県税事務所。

岡県洲本県税事務所
 ☎26-2026

岡▽市都市計画課（本庁舎2階）
 ☎22-3321（内線1203・1204）

▽県国土整備部建築指導課
 ☎078-36214340

兵庫県

『住宅改修工事利子補給事業』

県では、金融機関で融資を受けて耐震改修工事を行う場合、利子の補給を行います。

▼**内容** 平成19年4月1日以

費 60万円まで

▽耐震改修計画費（耐震補強設計費）20万円まで

※ツールバイフォー工法や丸太組工法は対象外。

岡▽市都市計画課（本庁舎2階）
 ☎22-3321（内線1203・1204）

▽県国土整備部建築指導課
 ☎078-36214340

- ▼**対象**
- ① 昭和56年5月以前に建築された住宅。
 - ② 県の「わが家の耐震改修工事費補助事業」による補助を受けていること。
 - ③ 住宅改修事業の適正化に関する条例（県条例）の登録を受けた事業者施工によるもの。

岡県国土整備部住宅政策課
 ☎078-36213611

6月の無料相談



下記以外の相談は、「市民便利帳」でご確認ください。

- **法律相談** (予約制)
 - ▽日時 4日(水)、18日(水)
 - ▽場所 市役所北庁舎
 - 予約 市人権推進課(北庁舎) ☎22-2580(直通)
- **行政相談**
 - ▽日時 11日(水) 13:15~15:00
 - ▽場所 市役所北庁舎
 - 問 市人権推進課(北庁舎) ☎22-2580(直通)
- **法律・人権・行政相談**
 - ▽日時 18日(水) 13:30~15:00
 - ▽場所 五色中央公民館
 - 問 市窓口サービス課(五色庁舎) ☎33-0161(直通)
- **年金相談・ねんきん特別便相談** (予約制)
 - ▽日時 20日(金) 10:30~15:30
 - ▽場所 文化体育館
 - 問 市市民課(本庁舎) ☎22-3321(代表)
- **司法書士による相談** (予約不要・当日先着4人)
 - ◆ **法律・登記相談**
 - ▽日時 17日(火) 10:00~12:00
 - ▽場所 県洲本総合庁舎
 - ◆ **多重債務者相談**
 - ▽日時 23日(月) 10:00~12:00
 - ▽場所 県洲本総合庁舎
 - 問 司法書士野口泰嗣事務所 ☎26-3123
- **行政書士による相談**
 - ▽内容 農地法関係、相続、契約関係
 - ▽日時 9日(月) 13:30~15:30
 - ▽場所 県洲本総合庁舎
 - 問 相談会代表・井筒好信行政書士 ☎0799-62-4681
- **こころのケア相談** (予約制)
 - ▽日時 10日(火) 14:00~16:00
 - ▽場所 県洲本総合庁舎
 - 予約 県洲本健康福祉事務所 ☎26-2064
- **テレビ電話による法律相談** (予約制)
 - ▽日時 毎週、平日木曜日 13:00~15:00
 - ▽場所 県洲本総合庁舎
 - 予約 淡路さわやか県民相談室 ☎0120-36-7830
- **教育相談** (予約制)
 - ▽日時 9日(月) 13:00~15:00
 - ▽場所 県洲本総合庁舎
 - 予約 県淡路教育事務所 ☎22-4152 ☎0120-36-7830
- **女性問題面接相談** (予約制)
 - ▽日時 20日(金) 13:00~16:00
 - ▽場所 県洲本総合庁舎
 - 予約 淡路さわやか県民相談室 ☎0120-36-7830

6月の健康カレンダー



健康増進課 健康福祉館「みなと元気館」 ☎22-3337

母子健康手帳交付

内 容		と き		場 所
母子健康手帳交付 妊婦相談(個別)	洲本会場	5日(木)、12日(木) 19日(木)、26日(木)	10:00~11:00	健康福祉館2階 ☎22-3337
	五色会場	12日(木)、26日(木)	13:30~17:00	五色庁舎 ☎33-1922

乳幼児健康診査・相談 (対象者には個別で通知) ☎22-3337

事業名	対 象	と き	受付時間	場 所
乳児健康診査	H20年2月生	19日(木)	12:45~13:15	健康福祉館2階
7か月児相談	H19年11月生	25日(水)	9:30~ 9:50	
10か月児健康診査	H19年7月生	5日(木)	12:45~13:15	
1歳6か月児健康診査	H18年10月生	26日(木)	12:45~13:15	
2歳児相談	H18年3月生	18日(水)	13:00~13:15	
3歳児健康診査	H17年3月生	12日(木)	12:45~13:15	

その他の相談 (要予約) ☎22-3337

内 容	と き	場 所	
すくすく子育て相談	13日(金) 9:30~11:00	健康福祉館2階	
こころの相談	5日(木) 13:30~	五色健康福祉総合センター	
歯科相談	25日(水) 13:00~15:00	健康福祉館	
筋力アップ サークル	4日(水)、11日(水) 18日(水)、26日(水)	9:30~ 26日のみ9:00~	五色トレーニングセンター
	5日(木)、12日(木) 19日(木)、26日(木)	9:30~ 26日のみ9:00~	健康福祉館3階

2008「図書館市民まつり」 参加者集募

イベントに参加する団体や個人、運営する実行委員会事務局スタッフを募集します。



- 開催日時 10月25日(土)~26日(日) 10:00~16:00
- 応募締切 5月31日(土)
- 参加費 1団体につき1,000円
- 申 問 同実行委員会事務局(洲本図書館内) ☎22-0712

洲本図書館 ☎22-0712

- **いっしょにおはなし会** (0~3歳児対象)
4日(水)・21日(土) 11:00~
 - **おはなし会** (3~6歳児対象)
14日(土)、28日(土) 14:00~
 - **もっとおはなし会** (小学生対象)
14日(土)、28日(土) 14:30~
 - **おりがみ教室**
7日(土) 14:00~
 - **つくってあそぼう!**
15日(日) 14:00~
- ※おりがみ教室・つくってあそぼう! は、定員40人。参加申込は前日まで。

五色図書館 ☎32-1693

- **おはなし広場** (“おはなし隊”による絵本・紙芝居の読み聞かせ)
21日(土) 13:30~
- **おひぎのうえのおはなし会** (3歳ぐらゐまで対象)
12日(木)、26日(木) 10:30~
- **えるる倶楽部** 10:30~ (絵本・紙芝居の読み聞かせ)
7日(土)、8日(日)、14日(土)
15日(日)、21日(土)、22日(日)
28日(土)、29日(日)

6月の図書館だより



● 開館時間 ●

10:00 ~ 18:00

● 6月のカレンダー ●

日	月	火	水	木	金	土
1	2	3	4	5	6	7
8	9	10	11	12	13	14
15	16	17	18	19	20	21
22	23	24	25	26	27	28
29	30					

- 両図書館休館日
- 洲本図書館休館日
- 五色図書館休館日

※洲本・五色図書館の新着情報は、洲本市立図書館ホームページ (<http://www.library.city.sumoto.hyogo.jp>) でご覧いただけます。また、洲本・五色図書館窓口では、新着図書案内(チラシ)を配布していますので、あわせてご利用ください。

夢工房体験メニュー ☎33-1540

- クサギと玉ねぎの皮の染色体験**
5/25 (13:30～) ●料金▶1,500円(材料費別) ●締切前日
- ビーズ教室**
5/27・6/10(10:00～)●料金▶2,500円～(材料費込) ●締切3日前
- シルバークレイ教室**
5/27 (13:30～) ●料金▶2,500円～(材料費込) ●締切3日前
- シャドーボックス教室**
5/28・6/11(10:00～)●料金▶1回体験コース3,000円(材料費込)
初級～上級コース 800円(材料費別)
●締切3日前
- 短冊わらべ人形づくり体験**
5/31 (13:30～) ●料金▶1,500円(短冊掛け別) ●締切前日
- 型染め体験(オリジナルTシャツ作り)**
6/8 (13:30～) ●料金▶1,500円(材料費別) ●締切前日
- エッグクラフト教室**
6/10 (13:30～) ●料金▶2,500円～(材料費込) ●締切3日前
- 御殿手まりづくり教室**
6/11 (13:30～) ●料金▶1日体験コース:1,800円(キット代込)
基礎コース:1,400円(キット代別)
●締切1週間前
- エコクラフト教室**
6/14 (10:00～) ●料金▶1,500円(材料費込) ●締切3日前
- 靴下でつくる赤ちゃんドール**
6/15 (13:30～) ●料金▶2体1,900円(材料費込) ●締切前日
- トールペイント教室**
6/17 (10:00～) ●料金▶1,500円(材料費込) ●締切3日前

●期間 5月下旬～6月上旬
●期間 6月上旬～中旬
●期間 6月13日(金)～15日(日)

問洋ランセンタ1 ☎33-0261

兵庫県高等学校写真連盟
第16回春季写真コンテスト展示会



ウェルネス通信

季節の収穫体験
たまねぎ収穫体験

ウェルネスパーク五色
[高田屋嘉兵衛公園]
<http://www.takataya.jp/>

●期間 5月27日(火)～6月8日(日)

●見学 無料

●短冊わらべ人形づくり体験
和紙の折紙でかわいいわらべ人形を作って、短冊に飾り付けます。

●とき 5月31日(土) 午後1時30分～

●体験料 1,500円(短冊掛別)

問夢工房 ☎33-1540

●期間中、回数券を購入していただ
た人に、利用券2枚をプレゼントします。

●期間 6月13日(金)～15日(日)

問ゆ〜ゆ〜ファイブ ☎33-1601

●臨時休園のお知らせ
6月12日(休)はメンテナンスなどのため、公園全施設を休館します。

問浜千鳥 ☎33-1600

●見学 無料

●期間 5月27日(火)～6月8日(日)

●短冊わらべ人形づくり体験
和紙の折紙でかわいいわらべ人形を作って、短冊に飾り付けます。

●とき 5月31日(土) 午後1時30分～

●体験料 1,500円(短冊掛別)

問夢工房 ☎33-1540

●期間中、回数券を購入していただ
た人に、利用券2枚をプレゼントします。

●期間 6月13日(金)～15日(日)

問ゆ〜ゆ〜ファイブ ☎33-1601

●臨時休園のお知らせ
6月12日(休)はメンテナンスなどのため、公園全施設を休館します。

問浜千鳥 ☎33-1600

優良運転者

「金・銀・銅賞」表彰申請は6月中に!

- 表彰基準 交通安全協会の会員で6月1日現在、金・銀賞は過去5年以上、銅賞は過去3年以上無事故無違反で、下記の受賞要件に該当する。
- 受付期間 6月2日(月)～30日(月)※土・日曜日を除く
- 受賞要件

区分 賞別	運転した車の種別	運転年数	必要要件
金賞	営業用	15年	銀賞受賞後3年を経過していること(平成16年度以前の受賞者)
	自家用	20年	
	原付	30年	
銀賞	営業用	10年	銅賞受賞後3年を経過していること(平成16年度以前の受賞者)
	自家用	15年	
	原付	20年	
銅賞	営業用	5年	
	自家用	8年	
	原付	10年	

問 洲本交通安全協会事務局 ☎22-1578

チョット待った! すぐに決めずに、まず相談

- ～悪質商法などによる消費者被害の防止～
- ◆ヤミ金融業者に注意!
甘い広告内容に惑わされないよう、まず相談を。
- ◆あなたを狙う悪質商法
契約する前に相談を。不必要な時はときは、はっきり断りましょう。
- ヤミ金融や悪徳商法で困ったら・・・
ヤミ金融・悪徳商法110番 ☎078-371-9110
- 洲本警察署 ☎22-0110

文化体育館トレーニングルーム

『運動教室』6・7月参加者を募集!

週1回のスクール方式で専属講師の指導により徐々に上達し、健康維持・増進をめざす簡単健康運動クラスです。
◆参加料金: 8回コース(7,000円/2か月)
※期間途中からの参加や1回だけの体験(1,000円)でも可能です。※要予約

運動教室(一般の人対象)	教室名	基本開講日・時間	開講日
	健康体操教室		月曜日 13:30～15:00
7月 7日・14日・28日			
ボディヒーリング教室	木曜日 13:30～14:30	金曜日 19:30～20:30	6月 5日・12日・19日・26日
			7月 3日・10日・17日・24日
			6月 6日・13日・20日・27日
ヨガ教室	木曜日 18:30～19:30 木曜日 19:45～20:45	金曜日 13:30～14:30	6月 5日・12日・19日・26日
			7月 3日・10日・17日・24日
			6月 6日・13日・20日・27日
ボディジャム教室	土曜日 13:00～14:30	水曜日 11:00～12:30	6月 7日・14日・21日・28日
			7月 5日・12日・19日・26日
			6月 4日・11日・18日・25日
			7月 2日・9日・16日・23日

子供向け教室	教室名	基本開講日・時間	開講日
	親子エアロ		月曜日 10:30～11:30 (2～4歳児と保護者)
7月 7日・14日・28日			
キッズエアロビッグ		月曜日 16:00～17:00 (4～6歳児)	6月 2日・9日・16日・23日・30日
			7月 7日・14日・28日
コリオキッズ		木曜日 16:00～17:00 (小学1～3年生) 木曜日 17:15～18:15 (小学4～6年生)	6月 5日・12日・19日・26日
			7月 3日・10日・17日・24日

申・問 文化体育館トレーニングルーム ☎22-6726
[休館日]火曜日 [平日]10:00～21:00 [土日祝]10:00～18:00

入園おめでとう!

～ いっぱい友だちつくってね～

洲本市立第三幼稚園



年長組との対面式

本園では、教育目標である「さまざまな体験を通して、豊かな心情や意欲、生きる力の基礎の育成」をめざしています。平成20年度は、真新しい制服に身を包んだ28人の新入園児が仲間入り。全園児51人が元気いっぱいに園生活を送っています。新入園児たちは、初めての集団生活に戸惑いながらも、年長児に手をつないでもらったり、一緒に遊んでもらったりして少しずつ園に慣れてきています。これからも、年齢の違う子ども同士遊びを中心に、地域の皆さんとも積極的に触れ合う機会を設けたいと思っています。



うさぎぐみ（4歳児）の27人



きりんぐみ（5歳児）の24人

新しい出会い

～ 1年生の給食が始まりました～

洲本市立洲本第二小学校



新しい年度が始まった4月8日、35人の新1年生を迎え全児童は207人になりました。当日は、在校生全員で歓迎式を行い、新1年生の入学を祝いました。1年生にとっては毎日が新鮮なことばかり、驚きや笑顔の絶えない日々を過ごしています。困った時には、お兄さんやお姉さんたちに聞き、教えてもらいたくましも出てきました。しかし、まだまだ戸惑うことばかりです。

毎日の登下校や学校生活に少し慣れた15日から給食が始まりました。配膳の仕方など、分からないことを6年生に教わり、そして協力しながら準備。幼稚園や保育所とは違った雰囲気の中で、給食の時間を楽しんでいます。

また、2年生と一緒に「学校探検」や6年生と曲田山に登る「春の遠足」などを通じて上級生との交流を深めています。

〈2枚の写真＝楽しそうな学校生活が伝わってくる給食の時間〉

※本校の都合により写真の一部にはモザイク処理を施しています



もっといい道が、ずっと続くために。 広告

阪神高速 3号神戸線

摩耶 ← 芦屋 5/29 (木) 午前4時 → 6/6 (金) 午前6時
終日通行止 (フレッシュアップ工事中は、う回ルートを設定します。)



う回ルート・通行止・道路情報などのお問合せ
☎0120-56-1620
※6月6日(金)の工事終了まで、終日ご利用いただけます。

料金案内やETCの各種割引サービスなどに関するお問合せ
☎06-6576-1484
※平日/8:30~19:00、土日祝/9:00~18:00

工事内容・う回ルートについては、ホームページでご確認ください。
阪神高速 橋席

8日間だけ、ごめんなさい。

先進の道路サービスへ
阪神高速



五穀豊穡願い、子ども御輿巡行

大野・白鬚(しらひげ)神社で春祭り

五穀豊穡や地域の安全を願う大野・白鬚神社の春祭りが4月20日に行われ、多くの参拝者などで賑わいました。毎年4月の第3日曜日に行われる例祭。この日、地元の小学生らによる子ども神輿が午前11時に境内を出発。青い法被を着た子どもたちが神輿を引きながら1時間かけて練り歩き、参加した約80人の子ども



たちの掛け声と太鼓の音が、集落内に響きわたりました。また境内では、地元町内会がたこ焼きやポップコーンなどを出店、多くの子どもたちが屋台を囲んでいました。

地域防災へ決意

市消防団入団式



市消防団に新たに80人が入団し、淡路広域消防ビルで4月20日、入団式が開かれました。

式では、真新しい活動服に袖をとおした新入団員に辞令を交付し、鮎原分団の藪田順也さんが代表して力強く宣言。その後、地域の安全を守るための教養などを学んだほか、ホースの持ち運びや延長の仕方など消火活動での基本訓練では、戸惑いながらもきびきびとした動きで訓練に励みました。

その後、地域の安全を守るための教養などを学んだほか、ホースの持ち運びや延長の仕方など消火活動での基本訓練では、戸惑いながらもきびきびとした動きで訓練に励みました。

三熊山の魅力知って!

三熊山市民健康へのつどい

第27回「三熊山市民健康へのつどい」が4月13日、三熊山山頂周辺で開催され多くの家族連れなどで賑わいました。三熊山への登頂を通じて山への愛着と体力の向上につながってほしいと洲本商工会議所などが毎年開いているもの。この日は、ガールスカウトによる鼓笛演奏のほか淡路島葵連が阿波踊りを披露。スタンプラリーやビンゴゲームでは、会場は大いににぎわいました。また、三熊山の史跡や植物のガイドツアーもあり、参加者らは山道を散策したり、植物を観察したりして春の自然に触れました。



わが家の庭見て

第7回あわじオープンガーデン



島内62か所の自宅の庭や沿道の花壇などを一般に公開する「第7回あわじオープンガーデン」が4月26日からスタート。市内19か所の各家庭などは、ガーデニング愛好家や家族連れらで賑わいを見せました。今年初めて開放した鳥飼浦の間森さん宅の庭一面には、チューリップなどカラフルな一年草が訪れる人を魅了。咲き競う花々をテーマに庭主と見学者の話は弾んでいました。

小冊子で史跡などを紹介

「平安の郷 あいが」を作製

安乎町地域文化研究会(藤岡佐太郎代表)が、地域の歴史を知ってほしいと、史跡や社寺などをまとめた小冊子「平安の郷 あいが」を作製しました。同会は、子どもたちに伝統文化や歴史を伝えようと発足。文化庁の「伝統文化こども教室」事業を活用しながら地区内の史跡めぐりを企画し、平成18年から約20か所を回っています。今回の冊子作製は、この史跡めぐりがきっかけ。冊子はA4版のカラー12頁、県の地域づくり活動応援事業の助成を受け、古墳や神社のほか旧跡など約20か所を紹介しています。



狙うはホールインワン

アスパ五色パークゴルフ場1周年記念大会



アスパ五色パークゴルフ場で4月26日、オープン1周年大会が開かれ、参加者らは和やかな雰囲気の中で36ホールのプレーを楽しみました。同パークゴルフ場は、昨年4月1日にオープン。県外からの愛好者も多く、1年間に延べ約7,500人がプレーしています。この日の大会には、島内外の愛好家に加え80歳を超える人など、59人が参加。場内に軽快な打球音を響かせながらホールを回り、日ごろ鍛えた自慢の腕を競いました。

この日の大会には、島内外の愛好家に加え80歳を超える人など、59人が参加。場内に軽快な打球音を響かせながらホールを回り、日ごろ鍛えた自慢の腕を競いました。

「みどりの愛護」功労者国土交通大臣賞
堺活性化委員会 花かんざし
(原美智子代表)

この賞は、花と緑の愛護活動に貢献した団体に贈られるもので、同グループは、昭和63年4月に3人の会員で活動を始め、現在のメンバーは18人。平成14年から堺小学校近くの花壇に四季折々の花を咲かせています。また、植栽など花壇づくりを通じて小学校児童とのふれあい活動など、地域に根ざした地道な活動が評価されました。



広報すもと

平成20年5月15日発行 【編集・発行】洲本市企画情報部秘書課
〒656-8686 洲本市本町三丁目4番10号 ☎22-3321(代表) <http://www.city.sumoto.hyogo.jp>
【人口】50,070 【男】23,882 【女】26,188 【世帯数】20,081 【5月1日現在・住民基本台帳による】