

定額給付金・子育て応援特別手当

いよいよ 3月16日から申請受け付け開始!

申請期限は9月16日

今、話題の「定額給付金」「子育て応援特別手当」。市では、3月16日から申請の受け付けを始めます。制度の内容などをお知らせするチラシを、3月12日ごろの新聞折り込みを通じて配布しています。

定額給付金と子育て応援特別手当の支給を受けるためには、申請が必要となっており、各対象世帯には、3月中旬に市役所からオレンジ色の封筒に入った申請書などの書類をお送りしていただきますのでご確認ください。定額給付金などの給付を装った「振り込め詐欺」などには、くれぐれもご注意ください。

市内の支給総額は 約8億円

「定額給付金」と「子育て応援特別手当」は、景気が後退している中、住民不安に対処するため政府の緊急経済対策のひとつとして支給されるもので、生活支援と消費を拡大するという経



済効果も期待されています。定額給付金における本市の給付対

象者は外国人を含め、2月1日現在で約5万人(約2万世帯)。また、多子世帯の子育て支援を目的とした子育て応援特別手当については、約700人(約660世帯)となっており、定額給付金と子育て応援特別手当を合わせると、約8億円が交付される見込みとなっています。

定額給付金

定額給付金は本年2月1日時点で、住民基本台帳から外国人登録原票に載っている人が対象で、給付額は、65歳以上と18歳以下の人は2万円。それ以外の人は1人あたり1万2千円が受けとれます。

給付金の申請や受給は原則、世帯主となります。

子育て応援特別手当

子育て応援特別手当は本年2月1日時点で、住民基本台帳から外国人登録原票に載っている人で、平成2年4月2日から平成17年4月1日までに生まれた3歳以上18歳以下の子が2人以上

定額給付金・子育て応援特別手当

【Aさん世帯の場合】

①65歳のおじいさん ②62歳のおばあさん
③36歳のお父さん ④34歳のお母さん
⑤6歳の長女 ⑥3歳の長男の6人世帯の場合

	定額給付金	子育て応援特別手当
おじいさん	20,000円	—
おばあさん	12,000円	—
お父さん	12,000円	—
お母さん	12,000円	—
長女	20,000円	0円
長男	20,000円	36,000円
計	96,000円	36,000円

Aさん世帯の場合、定額給付金と子育て応援特別手当を合わせ
96,000円 + 36,000円 = 132,000円
 が支給されます。

いる世帯で、第2子目以降の子どもが、平成14年4月2日から平成17年4月1日までに生まれた小学校に入るまでの3学年の子どもが対象です。

第2子目以降の対象者に1人あたり3万6千円が、同居している世帯主に支給されます。

定額給付金・子育て応援特別手当 支給までの基本的な流れ

申請から支給までの大きな流れは、①3月中旬に市役所から各世帯に申請書などを送付します。②各世帯では、振込口座などを書いた申請書に運転免許証など本人確認書類と、振込先の金融

機関名などが分かる通帳の写しを添付して市に申請。
 ③申請書類を市が確認し、交付決定通知書を送付(定額給付金のみ)。⑤指定された口座に振込みとなります。
 詳しくは、同プロジェクトチーム(市役所内) ☎221-3321(代表)へ。

申請書の書き方など ケーブルテレビ「行政放送」で放送中!

申請書の書き方や添付書類の注意点などについて、Q&A方式で放送しています。

チャンネル アナログ：1ch
デジタル：11-2ch

放送時間 ① 8:00 ② 12:00
③ 16:00 ④ 20:00

今日の堅実さが輝く明日に！ 「選択と集中」で行財政改革を続行

平成21年度の当初予算などを審議する3月定例市議会が3月2日に開会され、柳市長がその冒頭、新年度予算を編成するにあたっての基本的な考え方や主な施策の概要、まちづくりの方向性を示す「施政方針」を表明しました。

急速な景気の悪化による厳しい財政状況の中、限られた財源を有効活用するため、観光の振興など3つの重点施策を打ち出すとともに、元気なまちの実現に向けた将来像を描くため、来年度を「辛抱の年」と位置づけています。

予算案は、一般会計217億3,000万円、特別会計149億643万4千円、企業会計31億3,216万4千円。前年度当初比で0・1割増の総額397億6,859万8千円を提案しています（4～5頁に掲載）。ここでは、市長の施政方針の要旨をお知らせします。



施政執行の基本姿勢

持続可能な

財政基盤の確立に向けて

本市を取り巻く社会的・経済的な環境には依然として厳しいものがあります。今後、誰もが安心できる社会を実現するためにも、まずは行財政基盤をしっかりと立て直すことが喫緊の課題であります。その方策として、これまでの慣例にとらわれない歳出の見直しと、歳入増に向けた積極的な取り組みを推進すること

が必要であり、未来へ向かって持続可能で柔軟な財政構造への転換が本市にとっての急務と考えております。

本市の体力、つまり財政力は、平成24年度になるころには、現在に比べ、かなりの程度、回復するものと思われまます。「今日の堅実さが輝く明日に」というのが私の率直な思いです。その日を迎えるためには、「雌伏3年」の時間が必要であります。そのため、平成21年度におきましては、これまでに引き続き、行財政改革を推進する一方で、限られた財源を有効に

活用しながら、施策を展開していくことが求められています。

発想の転換で雇用対策など

新たな課題に即応

一方、本市では、雇用・就業の場、それも魅力あるものをいかに生み出していくかが、いつの時代においても最大の課題となっております。そして、その実現こそが、真の地域活性化を、「輝く明日」をもたらししてくれるものと信じております。

これまでは、この普遍的な課題に、企業誘致による大きな雇用の創出を目論むことに軸足を置いて対処してまいりましたが、経済環境が厳しく、グローバル化が進む現在では、なかなかそれを望めないのが実情であり、今後においても同様であります。

このような状況下にあつては、従来の発想から脱皮して、「小さな雇用」や「洲本発の起業」をたくさん生み出すことが、最も有効で実現性の高い手立てであると考えております。

3つの重点施策を中心に

まちづくりを展開

平成21年度におきましては、

予断を許さぬ厳しい財政状況下ではありますが、「集客・観光の振興」「農林水産業の振興」「商工業の振興」の3つの施策を重点的に展開することにより、新たな雇用と起業へとつなげていきたいと考えております。また、これらの施策については、3つを一組にして、複合的に展開することによって、より大きな効果が発揮されるものと考えております。

…集客・観光の振興…

まず「集客・観光の振興」についてであります。

観光は、「元気な洲本づくり」を実現するうえで不可欠な交流人口の増加をもたらす極めて重要な分野です。そのため、昨年10月、新たに発足した観光庁から「淡路島観光圏」の指定を島内3市として受けました。これは地域が連携して宿泊旅行客を呼び込むことを目的として認定されたもので、今後、魅力ある観光地の形成、交流人口の拡大、地域の活性化などをめざします。

また、多様化する観光ニーズにきめ細かく対応するためには、本市が持つ地域資源の

新年度の主な新規・拡充事業

- ◆観光の振興
 - ▽観光圏整備事業 6,050千円
 - ▽阿久悠氏顕彰関連事業 60,000千円
- ◆農林業の振興
 - ▽食料自給率アップ総合対策事業 4,980千円
 - ▽すもとほんもの体験促進事業 400千円
 - ▽鳥獣害防止総合対策事業 6,700千円
 - ▽バイオマスタウン構想等実現促進事業 2,000千円
- ◆水産業の振興
 - ▽環境・生態系保全活動支援事業 2,500千円
 - ▽水産力(うみぢから)推進事業 1,000千円
 - ▽船瀬漁港整備事業 19,050千円
- ◆商工業の振興
 - ▽中小企業融資制度の拡充 100,000千円
 - ▽元気な商店街支援事業 5,000千円
- ◆雇用・勤労者対策の充実
 - ▽緊急雇用対策 30,000千円
- ◆中心市街地整備と景観形成
 - ▽まちづくり講座の開催 1,000千円
- ◆道路交通網の整備
 - ▽道路新設改良事業 246,409千円
- ◆水道の事業基盤の充実
 - ▽宇原浄水場系送水管設計 10,000千円
- ◆消防・防災対策の推進
 - ▽消防団拠点施設実施設計 2,500千円
 - ▽災害時孤立防止対策 1,200千円
 - ▽災害時要援護者避難支援対策 1,000千円
 - ▽県との合同防災訓練 1,500千円
- ◆市民参画と協働の推進
 - ▽市民憲章啓発事業 1,000千円
- ◆国内外との地域間交流の促進
 - ▽洲本インターチェンジ駐車場運営費 2,900千円
- ◆人権尊重社会の形成
 - ▽地域に学ぶ体験学習支援事業 520千円
- ◆環境保全の推進と生活環境の充実
 - ▽みどりのカーテン普及事業 1,400千円
 - ▽花街道推進事業 1,000千円
- ◆資源循環型社会の形成
 - ▽五色地域ストックヤードの整備16,200千円
- ◆学校教育の充実
 - ▽小学校英語指導員の配置 3,910千円
 - ▽理科おもしろ推進事業 1,628千円
 - ▽学校教育指導補助員等の配置 18,696千円
 - ▽耐震改修等工事(2小学校、1中学校) 352,390千円
- ◆生涯スポーツの振興
 - ▽陸上競技場4種公認改修事業 23,000千円
 - ▽あわじ島スポーツフェスティバル inすもとの開催 2,000千円
 - ▽少年少女スポーツ振興事業 700千円
- ◆子育て支援の充実
 - ▽子育て学習サポーター育成事業 304千円
- ◆健康づくり・医療体制の推進
 - ▽妊婦健康診査事業 28,000千円

…農林水産業の振興…

整備・活用や効果的な情報発信が必要となります。その一環として、4月からは、兵庫県、並びにJＲグループなどによる「あいたい兵庫デステイネーションキャンペーン」(大型観光キャンペーン)への各種対応を行うなど、全国規模の情報発信機会を活用して集客の拡大に向けた取り組みを進めます。

加えて、現在、実施している朝市の実施回数や規模の拡大も検討してまいりたいと考えております。

次に「農林水産業の振興」についてであります。

本市にとって、農林水産業

は、地域の自然・風土に根ざした基幹産業であり、産品の高い品質を保持し、観光業や商工業などの異分野と横断的に連携することで大いなる将来性を秘めた地域産業でもあります。

このため、農業においては、意欲ある農家・グループに対する事業支援を行うとともに、都市と農山漁村との交流活動を促進する取り組みやその妨げとなりうる鳥獣害の防止対策なども実施します。さらに、山の再生をめざし、ウバメガシの植樹などにも取り組んでまいりたいと考えております。

また、水産業においても、単に水産資源を獲るだけでなく、育て、付加価値を付け

…商工業の振興…

る取り組みを行うことで、ブランド価値を高めようとするなど、意欲ある漁業者・グループに対して、支援を行いたいと考えております。

最後に「商工業の振興」についてであります。

商工業の振興は、「元気な洲本づくり」の経済基盤を確立するため、極めて重要な分野です。このため、地域経済の活性化をめざした異業種交流の促進や若手後継者の育成支援、地域資源の有効活用などの観点を踏まえた多種多様な提案を期するとともに、それらに対する支援を行ってまいりたいと考えております。

また、中心市街地の活性化や元気な商店街づくりを実現するため、市役所周辺地区の再開発調査事業の実施やさまざまな支援を行います。中でも商業活性化の観点から、今年は市役所周辺の商店街への働きかけと協議を行い、基本構想を練り上げていく年となるよう、昨年度に引き続き、洲本商工会議所に委託して行います。

本市がめざすべきは、従前にも増して、これからも淡路島の中心地であり続けることであり、その実現に向け、高い志と強い思いを持って取り組んでまいりたいと考えております。

「洲本市緊急雇用対策会議」を設置するとともに、国の第2次補正予算による「ふるさと雇用再生特別交付金」や「緊急雇用創出事業交付金」を活用した雇用対策、「地域活性化・生活対策臨時交付金」を活用した公共事業の実施による経済対策を行うことで、雇用の確保と早期の景気回復をめざして、取り組みを進めているところでもあります。

さらに、先の2月臨時議会で成立した平成20年度補正予算に加え、平成21年度予算を一体的に執行し、年度に関係なく切れ目のない対策を講じていくことでその効果を相乗的に高めてまいりたいと考えております。

平成21年度
当初予算

実質1割減の緊縮予算

一般会計 市民一人当たりでは約43万8千円

総額397億6,859万8千円を提案

【予算の編成方針】

新年度の当初予算は、まちづくりや福祉、教育など、市民の皆さんの暮らしに関わりの深い一般会計、国民健康保険などの特別会計、水道事業の企業会計を合わせて、総額で397億6,859万8千円の対前年度比で0.1割増となつていきます（表-1）。

世界的な金融危機の深刻化や景気の急速な悪化などにより、市税収入が平成20年度当初計上額を大幅に下回ることが予想されています。そのため、予算編成にあたっては、昨年に引き続き各部署が割り当てられた金額の範囲内で予算を要求する予算要求枠を設定し、事業の必要性や緊急性、妥当性などをあらゆる事務事業の見直しを行いました。また、長期的な財政収支の見直しを把握しながら、昨年策定した財政運営方針に基づき、総合基本計画に掲げた「笑顔あふれる生活交流拠点・洲本」をさらに具体化していくため、重点課題に集中的に配分するなどメリハリの効いた予算編成を行っています。

【一般会計の歳入】

一般会計は、対前年度比3.9割増の217億3,000万円となつていきます。このうち市の借入金返済にかかる経費である公債費を除いた額は、事業の縮小や市債発行の抑制に努めた結果、対前年度比99.

0割と1割減少しています。また、景気悪化による市税収入の落ち込みや、生活保護費などの福祉関係経費が前年度に比べ増加していることから、約3億円の収支不足が見込まれています。このため財政調整基金の取り崩しや、市有地の売却などによって収支

不足を補っています。

歳入として最も大きい市税収入は、63億7,185万2千円で歳入全体の29.3割を占めており、景気の後退などにより前年度に比べ約3億円の減収を見込んでいます。

続いて多いのが、国からの地方交付税となっており、63億2,500万円です。全体の29.1割。借入金にあたる市債は、29億4,540万円の13.6割を占め、前年度に比べ約11億4千万円増加しています。これは、公債費の負担を軽減する対策として、より有利（低利率）な借り入れのための借換債などが増加したことにより増えています。

【一般会計の歳出】

歳出では、人件費で特別職の給与や期末手当減額を継続。一般会計においては、昨年4月に比べ職員3人を減員（全会計では14人の減）するなど「市定員適正化計画」を前倒しで実施します。また、効率

的な経営をめざす計画「集中的な経営をめぐす計画」改革プラン」を踏まえ、質の高いサービスと効率的な施設運営を確保するため、五色健康福祉総合センターなどに指定管理者制度を導入。既存の事務事業では、予算要求枠の設定により、事業費の見直しを行い、約8,300万円の削減を図っています。

一方、昨年度と同様、「元気のもと・すもと創造プラン」実現事業枠を設定し、観光圏整備事業や学校給食へ地元産の野菜などを取り入れる食料

●表-1 会計別予算額（歳出）

(単位：千円)

会計名	平成21年度	平成20年度	増減率
一般会計	21,730,000	20,910,000	3.9%
特別会計	14,906,434	15,917,096	△6.3%
国民健康保険	6,372,800	6,662,900	△4.4%
由良財産区	1,178	1,313	10.3%
納・鮎屋財産区	128	145	△11.7%
堺財産区	328	396	△17.2%
由良港湾公有水面埋立	—	32,642	皆減
土地取得造成	216,500	200,000	8.3%
老人保健医療	19,600	664,700	△97.1%
下水道事業	2,501,800	2,100,900	19.1%
C A T V	1,053,900	1,128,600	△6.6%
介護保険	4,162,800	4,417,900	△5.8%
後期高齢者医療	577,400	707,600	△18.4%
公営企業会計	3,132,164	2,884,225	8.6%
予算総額	39,768,598	39,711,321	0.1%

※ 由良港湾公有水面埋立事業特別会計については特別会計を設置した目的が達成されたことによる廃止

【商品名・店名・デザインの模倣を予防したい!】

商標登録・意匠登録してみませんか?

「お土産品」や「海産物」等の新商品ネーミング保護に!

「屋号」や「ネットショップの店名」の保護に!



片岸特許商標事務所 南あわじ事務所

南あわじ市神代国街1055-5

弁理士 片岸 寿文

TEL 0799-42-5118

一般会計 歳入・歳出

217億3,000万円

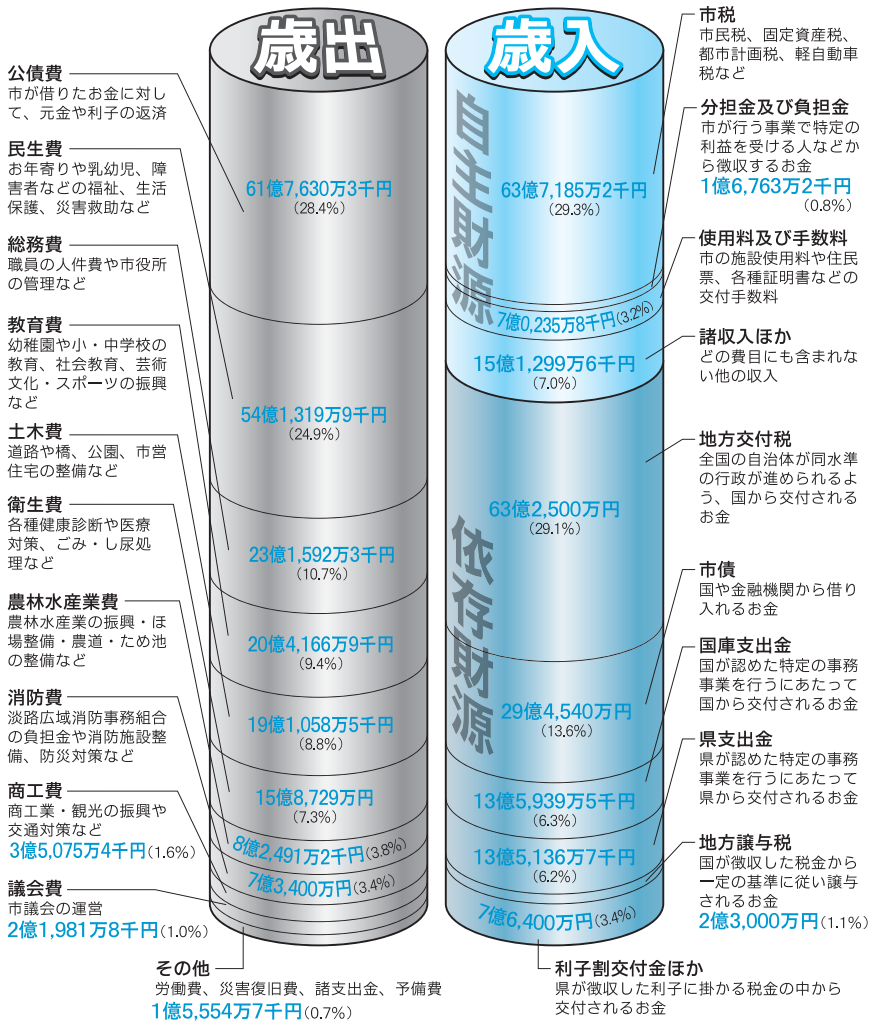

自給率アップ総合対策事業など、観光、農林水産業、商工業の振興に重点的に配分。緊急雇用対策や観光客を呼び込む事業などでは、平成20年度の国の第二次補正予算での交付金事業を活用しながら平成21年度予算事業と合わせ、事業を進めていきます。

また、借金の返済に充てる公債費は、借り換えなどの影響で、前年度比18.6%増の61億7,630万3千円。平成21年度末の市債発行残高は、前年度より約21億円減り、約402億円になり市民1人当たりでは、平成20年度の84万円から4万円減となり、80万円となる見込みです。

予算を分かりやすくするため、借りを換えるなどの影響で、前年度比18.6%増の61億7,630万3千円。平成21年度末の市債発行残高は、前年度より約21億円減り、約402億円になり市民1人当たりでは、平成20年度の84万円から4万円減となり、80万円となる見込みです。

合計	入湯税	軽自動車税	市たばこ税	都市計画税	市民税	固定資産税	納める市税の額			
128,397円	759円	2,455円	5,526円	6,928円	51,914円	60,815円	市民1人当たりの額			
合計	商工費・議会費その他	消防費	農林水産業費	衛生費	土木費	教育費	総務費	民生費	公債費	使われる金額
437,875円	14,632円	14,791円	16,622円	31,985円	38,500円	41,141円	46,667円	109,080円	124,457円	

夢あるくらしのパートナー



淡陽信用組合

広告

理事長 藤 勝

本店／洲本市栄町一丁目3番17号 TEL.0799(22)5555(代)
店舗 淡路地域18カ店 阪神地域4カ店 播磨地域7カ店

これからも地域に密着した

ホットな情報を！

淡路島テレビジョン開局10周年

市内各地を巡り、さまざまな出来事や人、もの、文化、歴史などを取材し、テレビを通して市民の皆さんにホットな情報をお伝えしている淡路島テレビジョンが、4月1日で開局10周年を迎えます。

一方、五色地域で改修を進めていますケーブルテレビ施設統合整備工事が3月末で完了します。このため平成6年4月に開局した五色地域の情報配信拠点施設「五色情報センター」が3月末で閉館となります。

淡路島テレビジョンの

開局は平成11年4月



洲本地域のケーブルテレビ事業は、高度情報化時代に対応した地域福祉や市民の安全、教育などの分野においてきめ細かな情報サービスを提供しようと次世代を見据えたケーブルテレビ事業に着手。平成9年4月、市や商工会議所などが

開局以来、地元で密着した身近で面白い話題を提供しようとして、さまざまな番組が制作され放送されています。中でも、平成12年4月からスタートした地元情報満載の番組「すもとかわらばん」は、県下のCATV局では珍しい平日の毎日更新。昼間に取材した話

市と家庭をケーブルで結ぶ 確かな情報ネットワーク

開始し、平成11年4月1日、一部の地域を除いて開局。翌平成12年4月には洲本地域全域での放送がスタートしました。

クターとして「淡路島テレビジョン」が設立されました。平成10年10月、試験放送を



題を、その日のうちにテレビを通していち早く伝え続け、今では「すもとチャンネル」の看板番組としてすっかりお馴染みとなっています。また、市長選挙・市議会議員選挙の開

票速報番組のほか、3日間にわたり繰り広げられる「淡路島まつり」は、生中継で放映。市役所からの施策の紹介や行政手続き、施設の利用案内などを

お知らせする「行政放送」、文字放送」など、より分りやすく伝えるため情報のバリアフリー化が進められてきました。

生活の幅がぐんと広がり より便利に！

2011年7月の地上デジタル放送への完全移行や施設の老朽化、施設の統合への対応として、平成19年から5か年の計画で始まった市のケーブルテレビの改修工事は、今年度中に五色地域の整備が完了します。平成21年度からは、洲本地域で順次整備が始まります。これからも、地域情報の提供、貴重な映像の記録や災害発生時の情報発信など、地域に根ざした放送局として、その期待はますます高まっています。

淡路島テレビジョン 「開局10周年記念特別番組」が 放送されます！

落語家などを迎えた「開局10周年記念寄席」が3月29日、洲本市情報交流センター(みくまホール)で行われます。この収録の様様を中心とした特別番組が放送されます。番組では、10年間を振り返る映像なども加わった内容です。ぜひご覧ください。

放送の予定

- ▽4月4日(土) 午後7時～
- ▽4月5日(日) 正午～
午後7時～
- ▽4月12日(日) 午後5時～

出演者

桂 文我(落語家)、桂まん我(落語家)
春野恵子(浪曲師)

問(株)淡路島テレビジョン ☎25-2525

今日も楽しいおつきあい



淡路信用金庫

理事長 瀧川好美

広告

本店	洲本市宇山
店舗	島内 20店
	神戸市 5店
	明石市 1店
	西宮市 1店

五色地域の皆さんへ

「五色情報センター」が
3月末で閉館します

4月からの運営は、洲本地域と統合し、(株)淡路島テレビジョンが業務を引き継ぎます。

新規加入などの受け付けについては、五色庁舎内に出張所を設け、業務を行います。

また、4月からケーブルテレビ使用料の取り扱いが変わりますのでご注意ください。

▼支払方法 毎月払いがなくなり、「3か月払い」「半年

払い」「1年払い」のいずれかになります。

▼口座引落日 26日(4月、7月、10月、1月)になります。

問 (株)淡路島テレビジョン
25-2525

▽五色出張所
30-3110(4月以降)

インターネット高速サービスなどを始めます!

五色地域のケーブルテレビを光ケーブルへ切り替えま

したので、ケーブルインターネットの高速サービス(ベストエフォート30Mbps)と、

ケーブル電話をかけてきた相手の電話番号が表示される、発信元番号表示サービスを始めます。

4月1日から申し込みの受け付けをしますので、希望する人は申し込んでください。

ただし、インターネットの高速サービスは、一部の集合住宅でサービスの提供ができない場合があります。

▼使用料
ケーブルインターネットの

高速サービス
▽月額 4,000円

(基本使用料2,500円
プラス高速サービス使用料1,500円)

▼ケーブル電話の発信元番号表示サービス

▽月額 200円
※告知端末機が設置されていない場合は、工事費がかかります。

発信元番号表示対応の電話機は加入者ご自身で用意してください。

申・問
▽市情報課(本庁舎)

22-3339(直通)
25-2525
▽(株)淡路島テレビジョン

平成21年度

子育て学習センター すこやか子育てセンター 会員募集



子育て中の両親や家族対象です。
みんなが集う中で、親も子も育ち
あえるよう共に学んでいきましょう。

子育て学習センター

洲本地域対象

講座名

■プチトマトメイト

- 対象 0歳～保育所(園)・幼稚園入園前の幼児と家族
- 開催日 毎月、月・水・金曜日(月2～3回)
- 時間 午前10時～正午
※第3金曜日は、親子ふれあい体験教室に参加
- 場所 洲本中央公民館

■親子ふれあい体験教室

- 対象 幼児と家族
- 開催日 毎月1回程度(第3金曜日から日曜日)
※5・6・10・11月は、すもと・ごしき合同で開催

■子育て学習サポーター

- 対象 センターを修了した人
- 開催日 毎月1回程度(木曜日)
- 場所 洲本中央公民館

募集期間 4月6日(月)～8日(水) 午前9時～午後3時

申・問 子育て学習センター(洲本中央公民館内)
24-3374

五色すこやか子育てセンター

五色地域対象

講座名

■よちよちママ講座(前期)

- 対象 乳児と親
(平成20年9月～21年4月1日生まれ)
- 開催日 毎月、第3月曜日(5月から5回実施)
- 時間 午前10時～正午 ※後期は10月に募集します

■ドレミくらぶ(1歳児)

- 対象 幼児と家族
(平成19年9月～20年8月31日生まれ)
- 開催日 毎月、第1・2木曜日
- 時間 午前10時～正午
※第3金曜日は、親子ふれあい体験教室に参加

■カンガルーの会

- 対象 2歳以上の幼児と家族
- 開催日 毎月、第1・2・4金曜日
- 時間 午前9時30分～正午
※第3金曜日は、親子ふれあい体験教室に参加

■親子ふれあい体験教室

- 対象 幼児と家族
- 開催日 月1回程度(第3金曜日から日曜日)
※5・6・10・11月は、すもと・ごしき合同で開催

■子育て学習サポーター

- 対象 センターを修了した人
- 開催日 月1回程度(水曜日)

募集期間 4月8日(水)～9日(木) 午前9時～午後3時

申・問 五色すこやか子育てセンター(児童館内)
32-1433

春の全国交通安全運動

4月6日(月)～4月15日(水)

運動の重点

- ◇全ての座席のシートベルトとチャイルドシートの正しい着用の徹底
- ◇自転車の安全利用の推進
- ◇飲酒運転の根絶
- ◇夕暮れ時の交通安全



- 洲本交通安全協会・洲本警察署・兵庫県・洲本市 -

平成20年度特定健康診査・保健指導結果

あなたは大丈夫でしたか？

メタボ該当・予備群は21割

今年度からスタートした新たな健診制度「特定健康診査・特定保健指導（通称メタボ健診）」。40歳から74歳までの人を対象に、メタボリックシンドローム（生活習慣病）を予防・改善するため、職場など各医療保険者に健診の実施が義務化されました。

市では、国民健康保険の加入者などを対象に実施。10、141人の対象者に対し3、173人が特定健診を受診しました。

このほど、平成20年度の間接結果がまとまりましたので、その状況についてお知らせします。

初年度、目標受診率を大幅に下回る

本年度の特定健診の受診状況をみると、全体平均で31.3割と、市の目標値である44.3割と、市と大きな開きとなっています。

	特定健診			特定保健指導		
	対象者数	受診者数	受診率	対象者数	参加者数	参加率
実績	10,141	3,173	31.3%	441	178	40.4%
年初目標		4,497	44.3%	1,070	215	20.1%

年代別受診状況 (%) (国保途中加入者含む H 20.12 月末現在)

	男	女	計
40歳代	18.5	18.4	18.5
50歳代	16.5	22.7	19.7
60歳代	33.5	38.7	36.3
70~74歳	31.8	36.8	34.6

要因として考えられるのは、健診制度が改正されていることを知らなかったなど、特に、40歳・50歳代の働き盛り層の受診率が低くなっています。

生活習慣病は、自覚症状がなく、緊急性がないため、特に若い年代では健診の受診を意識されにくいという問題があります。

国の基本指針によると、平成24年度末までに健診と保健指導の実施率を、それぞれ65割、45割、メタボ該当者・予備群の減少率10割という目標値が掲げられています。

グラフ-1 年代別メタボリックシンドローム割合

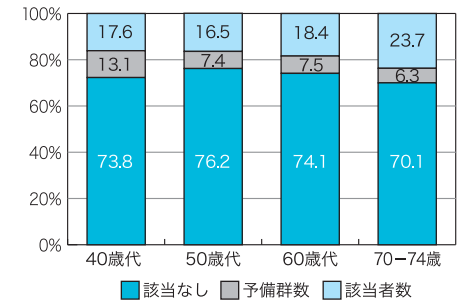

グラフ-2 年代別 危険因子を持つ割合 (肥満・高血圧・高血糖・脂質)

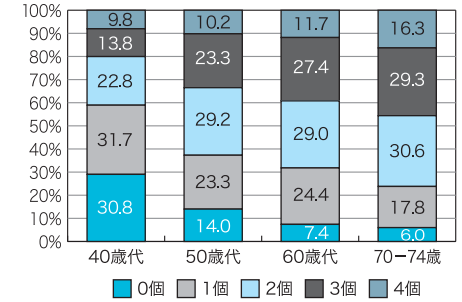

メタボリックシンドローム 受診者全体の4人に1人

健診の結果を見ると、メタボリックシンドロームまたはその予備群に該当した人は、40歳以上のどの年代においても2割を超えています（グラフ-1）。

また、生活習慣病の危険因子を複数持つ人の割合を年代別に見ると、年齢を重ねるにつれて肥満・高血圧などの危険因子を2個、3個、4個と重複して持っている人の割合が高くなっています（グラフ-2）。生活習慣病の危険因子を全く持たない人の心臓病発症危険度を「1」とすると、危険因子を1個持つ人は、全く待

たない人に比べ5.1倍、3〜4個併せ持つ人では35.8倍にもなります。

市では、メタボリック症候群やその予備群だけでなく、高血圧症や糖尿病など、生活習慣病やその重なりから起こってくる血管障害を予防するために、危険因子の少ない30歳からの健診を実施しています。また、危険因子を1個以上持つ人には、特定保健指導など、参加者にとって最適な生活習慣が身に付くよう、体験教室を3か月に1回開催しています。

年に1度は健康チェック！

4月下旬に平成21年度の申込書が届きます

平成21年度の「特定健診」が

ん検診」については、対象者に案内文書を4月下旬にお送りします。

受診希望日は、申し込み先着順となります。希望する受診日に変更がある場合のみハガキや電話で連絡します。

婦人科検診については、1年おきの隔年受診となります。平成21年度の受診対象者は、平成22年3月31日現在、偶数年齢の人のみとなります。

乳がん検診は、平成21年度から視触診とマンモグラフィの両方を同じ日に受けるセット受診になりますので、特定健診やがん検診と同じように申し込んでください。

また、子宮がん検診は、平成21年度から申し込みが不要となり、対象者には、受診券を同封しますので、指定医療機関で受診してください。

健康づくりの主役はあなたです。毎日を元気に過ごすためには、定期的な健診が欠かせません。「わたしは大丈夫」と過信せず、年に1度は健診を受け、健康づくりに役立てましょう。

詳しくは、市保険課（本庁舎）または健康増進課（みなと元氣館内）☎22-3337へ。

65歳からの介護予防教室

「元気はつらつ教室」のご案内

市では、年を重ねても住み慣れた町で生き生きとした生活が送れるように、公民館などで介護予防教室を開いています。

ご自身の体の状態を確認し、これからの生活を見直す機会として参加してみませんか？

平成21年度は、次の日程で行いますので、参加を希望する人はお気軽にお



問い合わせください。

対象者 65歳以上の人

費用 無料

内容 ▽健康チェック ▽各種相談
▽健康情報のお知らせなど ▽運動
(転倒予防、体力・筋力維持向上のための方法) ▽音楽療法(音楽を楽しむながら脳の活性化を図ります)
▽口腔ケア(口内の清掃、口腔機能の維持向上のための方法)

問市介護福祉課(みなと元気館)

☎26-0600 (直通)

開催場所・時間

開催場所	開催日	時間	問い合わせ先
洲本中央公民館	毎月 第3水曜日	10:00 ~12:00	在宅介護支援センター 由良 ☎27-0146
千草公民館	毎月 第4水曜日		
由良公民館	毎月 第2月曜日	13:30 ~15:30	
畑田集会所	年4回(第1水曜日)		
上灘出張所	年2回(第1金曜日)		
コミュニティプラザ内田	年4回 (7・9・11・1月)	—	
納会館	毎月 第2火曜日	13:30 ~15:30	在宅介護支援センター 加茂 ☎26-0801
市立人権文化センター	毎月 第2水曜日	10:00 ~12:00 (奇数月)	
		13:30 ~15:30 (偶数月)	
大野公民館	毎月 第1月曜日	13:30 ~15:30	
加茂公民館	毎月 第3月曜日		
尾筋会館	奇数月 第4水曜日	10:00 ~12:00	
安乎公民館	奇数月 第4火曜日	10:00 ~12:00	在宅介護支援センター 中川原 ☎25-8585
子育て支援センター	毎月 第2火曜日 ※8月は休み		
中山間総合活性化センター	毎月 第1金曜日		
防災センター「鳥飼会館」	毎月 第3金曜日 ※6・9月は休み		

いろいろあります

各種福祉サービス制度のご案内

①入浴券 65歳以上のひとり暮らしの人に、市内の公衆浴場や、ゆくゆくファイブの入浴券を交付します。

☎26-0600 (直通)

②紙おむつ購入資金 在宅ねたきり老人などで6か月以上、常時紙おむつを必要とし、要介護3以上の要件を満たしている人に対して、紙おむつ購入資金を支給します。

③高齢者福祉タクシー利用券 満75歳以上のひとり暮らしの人で、交通手段がなく、市民税非課税で基準収入金額が、120万円未満の人に、小型・中型タクシーの初乗運賃相当額を助成します。

④福祉タクシー利用券 公共交通機関の利用が困難で、他の交通手段を持たない障害者に対して、タクシーの初乗運賃相当額を助成します。

⑤母子家庭等就学祝い金 母子家庭や父母のいない家庭の児童の保護者に対して、中学校卒業児童が高等学校などに入学したときに祝金を支給します。4月以降の在学証明書を添付して申請してください。

⑥支給金額 100,000円

⑦申請締切 4月30日(木)

⑧市福祉課(みなと元気館)

☎22-3332 (直通)

⑨市介護福祉課(みなと元気館)

☎22-3332 (直通)

⑩市介護福祉課(みなと元気館)

☎22-3332 (直通)

⑪市介護福祉課(みなと元気館)

☎22-3332 (直通)

6月請求分から 水道料金が変わります！

昨年3月号の本紙でお知らせしていましたが、水道料金につきまして、急激な負担増をさけるため、昨年6月から1年間は暫定料金としていたが、本年6月以降の請求分からは左表のとおり、料金が変わります。

水道の料金は、定額の「基本料金」と、使用水量に応じた「従量料金」の合計となっております。2か月毎に一度、各家庭の水道メーターを検針して、2か月分の合計を計算して請求しています。

左表のような2か月あたり



■基本料金（2か月あたり）

	口径 mm	現在の料金 (5月末までの 請求分)	新料金 (6月以降の 請求分)
一般用	13	2,646円	2,730円
	20	7,224円	7,560円
	25	12,054円	12,600円
	30	24,150円	25,200円
	40	38,640円	39,900円
	50	84,420円	88,200円
	75	169,050円	176,400円
	100	289,800円	302,400円
臨時用		一般用の とおり	一般用の とおり
公衆浴場用		一般用の とおり	一般用の とおり
原水用		451,500円	470,400円

■従量料金（2か月あたり1㎡につき）

段階	使用水量区分	現在の料金 (6月までの 請求分)	新料金 (6月以降の 請求分)
1	0㎡～20㎡	105.0円	115.5円
2	21㎡～60㎡	231.0円	241.5円
3	61㎡～100㎡	346.5円	367.5円
4	101㎡～200㎡	462.0円	483.0円
5	201㎡～600㎡	514.5円	546.0円
6	601㎡～	546.0円	567.0円
臨時用	1㎡につき	1,018.5円	1,060.5円
公衆浴場用	100㎡を超える 1㎡につき	189.0円	199.5円
原水用	6,000㎡を超える 1㎡につき	157.5円	168.0円

■新料金での水道料金の計算

【例】口径：13mm
使用量：2か月で40㎡使用

- 基本料金：2,730円
- 従量料金：115.5円×20㎡
+ 241.5円×20㎡ = 7,140円
- 請求金額：2,730円+7,140円 = 9,870円

五色サルビアホールなど 指定管理者を指定しました！

市では、これまで五色健康福祉総合センターが直接管理運営（直営）してきました五色サルビアホールなど次の5施設について、公の施設の管理運営を代行する指定管理者を指定しました。

市では、これまで五色健康福祉総合センターが直接管理運営（直営）してきました五色サルビアホールなど次の5施設について、公の施設の管理運営を代行する指定管理者を指定しました。

の部屋」については、4月から同事業団に移管し、障害者福祉サービス事業所として同事業団の五色精光園が運営を行います。

▼指定管理者により
運営移行する事業所

- 4月からは、指定管理者となる「(株)兵庫県社会福祉事業団」が施設の管理・運営を行います。同事業団は、昭和39年7月に県が出資して設立した社会福祉法人で、県立施設など現在、県下53か所、69施設の運営を行っています。
- また、知的障害者を対象に
- ① 特別養護老人ホーム「五色サルビアホール」
 - ② 五色デイサービスセンター
 - ③ 五色ホームヘルパーステーション
 - ④ 五色介護支援センター
 - ⑤ 五色生活福祉センター

▽五色健康福祉総合センター

▽市福祉課（みなと元気館）
☎ 22-33332（直通）

☎ 33-0503（直通）

■国民年金学生納付特例 毎年度申請が必要です！

平成20年度の学生納付特例承認期間は、平成21年3月までとなっています。

4月以降も引き続き学生納付特例を希望する人は、平成21年度の申請が必要です。

平成20年度学生納付特例の承認を受けており、在学予定期間が終了していない人には、4月上旬に社会保険庁から継続の案内（ハガキ形式の申請書）が届きます。必要事項を記入のうえ返送してください。なお、この場合、在学証明書や学生証の写しを添付する必要はありません。

☎ 明石社会保険事務所
☎ 078-912-4980

愛犬のためにお忘れなく！

犬の登録と狂犬病の予防注射

生後91日以上飼育された犬は、登録（生涯に1度）と毎年1回の狂犬病予防注射が義務付けられています。飼育犬の登録と狂犬病の予防注射を次の日程で行いますので、最寄りの会場へお越しください。既に犬を登録済みの人には案内文書を送付しますので、予診票に記入のうえ注射会場に忘れずお持ちください。

予防接種の対象 生後3か月（91日）以上の犬

手数料（1頭当り）

◆登録済みの犬

▽予防接種料 3,200円

◆新規登録の犬

▽新規登録料 3,000円

▽予防接種料 3,200円

※犬が死亡したり、所有者が代わった場合は必ず市役所に届けてください。



登録・予防接種の日程

実施日	時間	会場
4月14日(火)	9:30～10:20	大野構造改善センター (木村医院東側・宝蓮寺前)
	10:40～11:40	大野白鬚神社前
	13:00～14:00	大野コミュニティ消防センター
	14:20～14:40	鮎屋萩原青果倉庫前
	15:00～15:20	鮎屋脇田氏宅横
4月15日(水)	9:30～10:00	コミュニティプラザケケ丘会館
	10:20～11:00	宇原市民球場前
	11:20～12:00	新宇原公館「コミュニティプラザ宇原公館」
	13:10～13:50	城戸アグリ公園前
	14:10～14:40	金屋集乳所前
15:00～15:30	金屋会館	
4月16日(木)	9:30～10:10	納会館付近山王神社前
	10:30～10:50	上桑間公会堂「薬師庵」
	11:10～11:50	桑間会館前
	13:00～13:50	加茂コミュニティ消防センター
	14:10～14:30	大森谷竹中氏宅横
14:50～15:10	きしかわ神社	
15:20～15:40	奥畑集会所	
4月17日(金)	9:20～10:00	洲本健康福祉事務所前(洲本保健所前)
	10:20～10:50	潮消防団機具庫前
	11:10～11:50	宇山天理教東側付近
	13:00～13:30	江国寺前
	13:50～14:30	洲本スポーツセンター
14:50～15:20	物部中島荒神境内	
4月20日(月)	9:30～9:50	猪鼻集乳所付近
	10:10～10:30	上田原自治会館
	11:00～12:00	千草東公民館前
	13:00～13:30	千草コミュニティ消防センター
	13:50～14:20	三木内科医院付近
14:40～15:30	伊勢の森神社(川西公会堂)	
4月21日(火)	10:00～10:40	由良天川クラブ
	11:00～11:40	由良4丁目会館
	13:00～13:30	由良支所前
	13:50～14:20	由良中学校校門前
	14:50～15:10	上灘出張所
4月22日(水)	9:30～10:10	由良内田神社前
	10:30～11:00	小路谷住吉神社前
	11:30～12:10	洲本中央公民館横
	13:10～13:50	大浜公園(海月館側)
	14:10～14:50	市役所東側

狂犬病予防注射は、動物病院でも受けられます！

集合注射会場に来ることができない場合は、下記の獣医師に相談してください。

洲本市	宇原	杉村動物クリニック	☎22-2770
	上物部	立花動物病院	☎22-3577
	納	山本動物病院	☎22-5999
	大野	池田獣医科	☎22-2817
南あわじ市	桑間	ななほし動物病院	☎26-2639
	松帆	水島家畜医院	☎36-2254
	八木	いけだ動物病院	☎42-1505
	市徳長	たかた動物病院	☎42-0654
	榎列	アイヴィ岡田動物病院	☎42-5067
淡路市	榎列	かわさき動物病院	☎42-1158
	賀集	印部家畜医院	☎54-0030
	久留麻	安藤動物病院	☎0799-74-5955
	浅野南	田村動物病院	☎0799-82-0308
	志筑	トゥ動物病院	☎0799-62-0856
志筑	ちしろ動物病院	☎0799-62-1333	

実施日	時間	会場
4月6日(月)	9:30～10:00	鳥飼 船瀬バス停付近
	10:20～10:40	鳥飼 浜ふるさと会館
	11:00～11:30	鳥飼 奥の内バス停付近
	12:40～13:30	鳥飼 防災センター「鳥飼会館」
	13:50～14:10	鳥飼 鳥飼上集会所
14:40～15:00	都志 角川ふるさと会館	
4月7日(火)	9:30～10:00	堺 下堺集会所
	10:20～11:10	堺 堺地区町おこし会館
	13:00～13:40	広石 広石会館
	14:10～14:50	広石 地域福祉センター
4月8日(水)	9:30～9:50	鮎原 中邑集会所
	10:10～10:30	鮎原 田処集会所
	10:50～11:10	鮎原 吉田バス停付近
	11:30～11:50	都志 健康村下の駐車場
	13:00～13:20	都志 米山集会所
	13:40～14:00	都志 大浜住吉神社境内
	14:20～15:10	都志 市役所五色庁舎南側(第2庁舎前)
4月9日(木)	9:20～9:40	鮎原 塔下集会所
	10:00～10:40	鮎原 三野畑集会所
	11:00～12:20	鮎原 中山間総合活性化センター
	13:30～13:50	鮎原 南谷ふるさと会館
	14:10～14:30	鮎原 鮎原上ふるさと会館
4月10日(金)	9:50～10:30	安乎八幡神社前
	10:50～11:10	宮野原公会堂
	11:30～11:50	山田原真浄寺下
	13:00～13:40	安乎公民館
14:00～14:30	前古宮集乳所前	
4月13日(月)	9:30～9:50	三木田公会堂
	10:10～10:30	安坂公会堂
	10:50～11:20	市原公会堂
	11:40～12:00	二ツ石公会堂
	13:00～13:30	中川原公民館
	13:50～14:10	厚浜諏訪神社前
14:40～15:20	下加茂会館	



KURASINO KIKI JOUHO

くらしの いきいき 情報

催し

洲本市民工房作品展 (3階ギャラリー・入場無料)

4歳から90歳までの皆さんが書いた作品を展示します。

▼開催日 3月29日(日)

▼時間 午前10時〜午後4時

墨に遊ばす子供たち展

幼稚園・小中学生の書道作品を展示します。

▼開催日 4月4日(土)〜5日(日)

▼時間 午前10時〜午後6時
(5日は午後5時まで)

洲本市民工房 ☎2413322

募集

農業を手助けする 「アグリサポーター」

市内の農業生産の振興と、
農業者の高齢化や農業の担い

手不足などによって増えてきている耕作放棄地を解消するため農協や市、関係機関が中心となって、農作業を手助けする「アグリサポーター事業」を始めます。

この事業は、農繁期など農家から農作業の要請があった場合、農作業を請け負う「アグリサポーター」が自ら所有する農機具などを持ち込んで、例えば田植えや稲刈り、飼料用作物の栽培などの作業を手助けします。そこで農家の応援しようという熱意を持っている人を対象に次のとおり説明会を開きます。

▼日時 4月17日(金)午後2時

▼場所 J A淡路日の出洲本支店

▼申込▽J A淡路日の出本店(淡路市志筑) ☎07991626200

▽市農政課 (五色庁舎) ☎3311924

市民交流センター

平成21年度教室受講生

硬式テニス

▼開催日 毎週水曜日

▼時間 ▽①初級 午後1時30分〜
▽②中級 午後3時〜

▼受講料 2,800円(4回分)

生け花

▼開催日 第2・4水曜日

▼時間 午後1時30分〜

▼受講料 7,200円(12回分)

▼材料費 実費

▼開催日 毎月2回、金曜日

▼時間 午後4時から7時までの間の1時間

▼受講料 7,200円(12回分)

水墨画

▼開催日 毎月第2水曜日

▼時間 午後1時30分〜

▼受講料 6,000円(全10回分)

ヨガ

▼開催日 毎週木曜日

▼時間 ①午前10時〜②午後7時〜

▼受講料 6,000円(4回分)

おとなのためのピアノ

▼開催日 毎週金曜日

▼時間 ①午後1時30分〜
②午後3時30分〜

▼受講料 8,000円(8回分)

こけ玉・小品盆栽

▼開催日 毎月第1土曜日

(5月は第2土曜日)

▼時間 午後1時30分〜

▼受講料 6,000円(全10回分)

▼材料費 実費

▼申込▽市民交流センター(宇原) ☎2414450

お知らせ

土地・家屋の 価格などが縦覧できます

平成21年度の固定資産税(賦課期日1月1日)に係る土地価格等縦覧帳簿と、家屋価格等縦覧帳簿の縦覧を行います。縦覧により、固定資産税の納税者が、当該年度の固定資産に係る自己所有の土地や家屋について、土地課税台帳、家屋課税台帳などの登録価格と、市内の他の土地や家屋の価格とを比較することができます。

縦覧期間 4月1日(水)〜6月1日(月)午前8時30分〜午後5時15分

※土・日曜日、祝日を除く

縦覧できる場所

▽市税務課(本庁舎1階)

▽窓口サービス課(五色庁舎)

▽必要なもの 印鑑、本人確認できるもの(納税通知書、課税明細、免許証など)

▼手数料 無料

▼市税務課(本庁舎)

☎2417605 (直通)

チャイルドシート購入補助

申請期限は3月31日

チャイルドシートを購入した人に対して、5千円を限度に補助している「チャイルドシート購入補助金制度」を本年3月末で廃止します。

補助金の交付を受ける場合は、必ず3月31日までに申請してください。

市人権推進課(北庁舎) ☎2212580 (直通)

家電リサイクル法の対象製品が追加されます!

家電リサイクル法が改正され、これまで対象となっていた「ブラウン管式テレビ」「エアコン」「冷蔵庫・冷凍庫」「洗濯機」の家電に加え、4月1日から新たに「液晶式・プラズマ式テレビ」「衣類乾燥機」が対象品目になります。これらの製品が不用となった場合は、粗大ごみとして出すことができますので、ご注意ください。

市環境整備課(東庁舎) ☎2417607

淡路島内求人企業 合同説明会

淡路島で就職を希望する学生を対象に求人企業が合同で説明会を開きます。

▼日時 4月25日(土) 午後1時〜4時

▼場所 文化体育館2階会議室

▼対象 平成22年3月に大学や短大、高専、専修学校を卒業見込みの人

▽淡路県民局商工労政課 ☎2612086

▽洲本公共職業安定所(ハローワーク洲本) ☎2210620

4月の無料相談



下記以外の相談は、「市民便利帳」でご確認ください。

■法律相談（予約制）

▽日時 1日(水)、15日(水)
▽場所 市役所北庁舎
予約 市人権推進課(北庁舎)
☎22-2580(直通)

■行政相談

▽日時 8日(水) 13:15~15:00
▽場所 市役所北庁舎
問 市人権推進課(北庁舎)
☎22-2580(直通)

■法律・人権・行政相談

▽日時 8日(水) 13:30~15:00
▽場所 五色中央公民館
問 市窓口サービス課(五色庁舎)
☎33-0161(直通)

■年金相談・ねんきん特別便相談（予約制）

▽日時 17日(金) 10:30~15:30
▽場所 文化体育館
問 市市民課(本庁舎) ☎22-3321(代表)

■司法書士による相談

(予約不要・当日先着4人)

◆法律・登記相談

▽日時 21日(火) 10:00~12:00
▽場所 県洲本総合庁舎

◆多重債務者相談

▽日時 27日(月) 10:00~12:00
▽場所 県洲本総合庁舎

問 司法書士野口泰嗣事務所 ☎26-3123

■行政書士による相談（予約制）

▽内容 農地法関係、相続、契約関係
▽日時 13日(月) 13:30~15:30
▽場所 県洲本総合庁舎
問 相談会代表・井筒好信行政書士
☎0799-62-4681

■こころのケア相談（予約制）

▽日時 14日(火) 14:00~16:00
▽場所 県洲本総合庁舎
予約 県洲本健康福祉事務所 ☎26-2064

■テレビ電話による法律相談（予約制）

▽日時 毎週、平日木曜日 13:00~15:00
▽場所 県洲本総合庁舎
予約 淡路さわやか県民相談室
☎0120-36-7830

■教育相談（予約制）

▽日時 13日(月) 13:00~15:00
▽場所 県洲本総合庁舎
予約 県淡路教育事務所 ☎22-4152

■女性問題面接相談（予約制）

▽日時 17日(金) 13:00~16:00
▽場所 県洲本総合庁舎
予約 淡路さわやか県民相談室
☎0120-36-7830

■宅建協会淡路支部による不動産相談

▽日時 14日(火) 13:00~16:00
▽場所 宅建物取引業協会淡路支部事務所
予約 同事務所(栄町2丁目) ☎24-0088

献血の日程

◆日時：4月15日(水)
10:00~15:30

◆場所：文化体育館
問 市健康増進課 ☎22-3337



4月の健康カレンダー



健康増進課 健康福祉館「みなと元気館」☎22-3337

母子健康手帳交付

内 容		と き		場 所
母子健康手帳交付 妊婦相談 (個別)	洲本会場	2日(木)、9日(木) 16日(木)、23日(木)	10:00~11:00	みなと元気館2階 ☎22-3337
	五色会場	14日(火)、28日(火)	13:30~15:00	五色庁舎 ☎33-1922

乳幼児健康診査・相談 (対象者には個別で通知)

☎22-3337

事業名	対 象	と き	受付時間	場所
乳児健康診査	H20年12月生	16日(木)	12:45~13:15	みなと元気館2階
7か月児相談	H20年9月生	22日(水)	9:30~9:50	
10か月児健康診査	H20年5月生	30日(木)	12:45~13:15	
1歳6か月児健康診査	H19年8月生	23日(木)	12:45~13:15	
2歳児相談	H19年1月生	15日(水)	13:00~13:15	
3歳児健康診査	H18年1月生	9日(木)	12:45~13:15	

その他の相談 (要予約)

☎22-3337

内 容	と き		場 所	
すくすく子育て相談	10日(金)	9:30~11:00	みなと元気館2階	
こころの相談	3日(金)	14:00~		
歯科保健相談	22日(水)	13:00~	みなと元気館	
筋力アップサークル	1日(水)、8日(水)		9:30~	五色トレーニングセンター
	23日(木)		9:00~	中山間総合活性化センター
	15日(水)		9:00~	中山間総合活性化センター
	2日(水)、9日(水)、16日(水)、30日(水)		9:30~	みなと元気館
	23日(木)		9:00~	

洲本図書館 ☎22-0712

- いっしょにおはなし会 (0~3歳児対象)
1日(水)、18日(土) 11:00~
 - おはなし会 (3~6歳児対象)
11日(土)、25日(土) 14:00~
 - もっとおはなし会 (小学生対象)
11日(土)、25日(土) 14:30~
 - おりがみ教室
4日(土) 14:00~
 - つくってあそぼう!
19日(日) 14:00~
- ※おりがみ教室、つくってあそぼう! は、定員40人。参加申込は前日まで。

五色図書館 ☎32-1693

- おはなし広場 (“おはなし隊”による絵本・紙芝居の読み聞かせ)
18日(土) 13:30~
- おひぎのうえのおはなし会 (3歳ぐらゐまで対象)
9日(木)、23日(木) 10:30~
- えるる倶楽部 10:30~
※参加申込は不要
(絵本・紙芝居の読み聞かせ)
4日(土)、5日(日)、11日(土)
12日(日)、18日(土)、19日(日)、
25日(土)、26日(日)

4月の図書館だより



●開館時間●

10:00~18:00

●4月のカレンダー●

日	月	火	水	木	金	土
			1	2	3	4
5	6	7	8	9	10	11
12	13	14	15	16	17	18
19	20	21	22	23	24	25
26	27	28	29	30		

■ 両図書館休館日

※洲本・五色図書館の最新情報は、洲本市立図書館ホームページ (<http://www.library.city.sumoto.hyogo.jp>) でご覧いただけます。また、洲本・五色図書館窓口では、新着図書案内(チラシ)を配布していますので、あわせてご利用ください。

夢工房体験メニュー ☎33-1540

- 料理教室 3/25 (10:00~)**
●料金▶1,500円程度(材料費込) ●締切3日前
- エコクラフト教室 3/28、4/11 (10:00~)**
●料金▶1,500円~(材料費込) ●締切3日前
- エッグクラフト教室 3/28、4/11 (10:00~)**
●料金▶2,500円~(材料費込) ●締切3日前
- ブリザーブドフラワーアレンジメント教室 3/28 (14:00~)**
●料金▶1,500円(材料費込) ●締切1週間前
- いちご摘取り&クレープづくり体験 3/28 (13:30~)**
●料金▶1,200円(材料費込) ●要予約、先着30人
- とんぼ玉づくり体験 4/4・18 (10:00~)**
●料金▶2,000円~(材料費込) ●締切3日前
- いちご大福づくり体験 4/5(①10時②11時③13時④14時⑤15時)**
●料金▶600円(材料費込) ●各時間先着10人
※当日参加OK
- 御殿手まりづくり教室 4/8 (13:30~)**
●料金▶1日体験コース:1,800円(キット代込)
基礎コース:1,400円(キット代別)
●締切1週間前
- コチニールの染色体験 4/11 (13:30~)**
●料金▶1,500円(材料費別) ●締切前日
- 和布の金太郎人形づくり体験 4/12 (13:30~)**
●料金▶2,000円(材料費込) ●締切前日
- 春の薬草料理教室 4/18 (10:00~)**
●料金▶2,300円(材料費込) ●締切前日
- たけのこの瓶詰め&マーマレードづくり教室 4/19 (13:30~)**
●料金▶2,300円(材料費込) ●締切前日

ディンプロ#U10
洋ランの一種、色とりどりのデンドロビウムを楽しめます。また、洋ランの無料相談会や、シンビジウムの植

洋ランセンターから

●とき 3月29日(日)
閩浜千鳥 ☎33-1600

地元特産品の販売やフリーマーケット、キャラクターショーなど、楽しいイベントです。

五色菜の花まつり



ウエルネスパーク五色
[高田屋嘉兵衛公園]

<http://www.takataya.jp/>

「このぼり」提供のお願い
ご家庭に眠っている「このぼり」がありましたらお譲りください。5月の「子供の日」に公園の上空に泳がせます。
閩洋ランセンター ☎33-0261

このぼり提供のお願い

●とき 4月4日(土)、5日(日)
午前10時~午後5時
●会場 市文化体育館

洋ランまつり2009

淡路蘭友会と五色洋ランセンターによる蘭の展示・即売会です(入場無料)。
●とき 4月4日(土)、5日(日)
午前10時~午後5時
●会場 市文化体育館

いちご狩り体験

え替え講習会も行います。
●とき 3月29日(日)
●時間 ①午前10時~ ②午後2時~
今が旬の「いちご狩り」を体験してみませんか。小さいお子さんから楽しめます。
●期間 5月中旬まで
●料金 摘み取った分を量り売り
250円/100g

文化体育館トレーニングルーム 最新ニュース 4・5月度運動教室 参加者募集中!

16歳以上の教室

- | | |
|--|---|
| <p>いきいき体操教室
月曜日13:30~15:00
運動不足解消・健康維持になる!</p> | <p>ゆっくり太極拳教室
月曜日10:30~11:30
ゆっくり回った体をほぐせる!</p> |
| <p>健康癒し教室
木曜日13:30~14:30/金曜日19:45~20:45
しなやかな均等のとれた身体になる!</p> | <p>ダンスミックス教室
土曜日13:00~14:00
脂肪燃焼・心肺機能向上!</p> |
| <p>ヨガ教室
木曜日18:30~19:30/19:45~20:45
姿勢改善・心と体の調和!</p> | <p>ヨガ教室
金曜日13:30~14:30
姿勢改善・心と体の調和!</p> |

子供教室

- | | |
|---|---|
| <p>はつらつ元気っ子クラブ
月曜日16:00~17:00/4~6歳
「はしる・とぶ・なげる」運動の3要素が学べる!</p> | <p>M&Mキッズダンスクラブ
木曜日17:15~18:15/小学1年~6年生
リズム感を養いながらダンスが学べる!</p> |
|---|---|

参加料金:全8回 8,000円(税込み) 1回体験:体験料 1,000円(税込み)

申 閩 文化体育館トレーニングルーム ☎22-6726
[休館]火曜日 [平日]10:00~21:00 [土日祝]10:00~18:00

NHKラジオ番組(上方演芸会)公開録音 観覧者募集

上方漫才や落語などの収録に合わせ、当日の一般聴講者を募集します。

- ▼日 時 4月17日(金)
午後6時30分~8時(開場は午後6時)
- ▼場 所 文化体育館文化ホール
- ▼出 演 「横山ホットブラザーズ」、
「今いくよ・くるよ」ほか2組
- ▼申込方法 往復はがき(往信用裏面と返信用表面)に郵便番号と住所、氏名、電話番号を記入のうえ下記まで。
- ▼申 込 先 〒656-0021 洲本市塩屋1丁目1-17
洲本市文化体育館「上方演芸会」係
- ▼募集締切 3月30日(月)
- ▼主 催 NHK神戸放送局、
洲本市、洲本市教育委員会

入場無料

※申し込み多数の場合は抽選し、当選者には入場整理券を送ります(入場整理券1枚につき2人まで入場可)。

閩 文化体育館 ☎25-3321
▽NHK神戸放送局 ☎078-252-5087
(平日午前9時30~午後6時)

こんなに大きくなったよ!!

洲本市立洲本幼稚園



桜のつぼみが膨らみはじめると、いよいよ園生活の総仕上げの時期を迎えます。1年間の締めくくりとして今年度は、子どもたちが今までに経験したことや絵本などの話の中から、クラスごとにストーリーを考える「劇あそび」に取り組みました。

劇は、子どもたち一人ひとりがそれぞれの役になりきり、楽しい遊びなどを取り入れながら練習を重ねてき



ました。日ごろの園生活の成果を発表する「生活発表会」では、子どもたちの成長した姿に、保護者から盛んな拍手が送られました。また、新入園児を招いた「一日入園」や、地域の高齢者の皆さんを招待し熱演を披露。子どもたちの元気な姿に目を細めていました。子どもたちの毎日は、一進一退の繰り返し、しかし1年を振り返ってみると大きな成長の跡が見られます。この「劇あそび」を通して、自分の思いを表現し、クラスみんなで一つのことを成し遂げた満足感が、子どもたちの自信につながりました。



ふるさと学習「だんじり唄」

洲本市立鮎原小学校

本校では、6年前から総合学習の一環として、3年生が地域に伝わる伝統芸能を受け継ごうと「だんじり唄」を学習しています。

練習では、講師に招いた地域の皆さんが、だんじり唄のせりふの意味や音程の取り方、発音のし方などを丁寧に指導し、子どもたちは「みんなの声がひとつになったときは気持ちいい」「発表するのが楽しみ」と練習に励んでいます。

練習の成果は、学習発表会や地域のお年寄りとのふれあい集会のほか、春祭りなどで披露。学習発表会では、拍子木と太鼓に合わせて練習の成果を熱演し、息の合った唄声に会場からは大きな拍手が送られました。今は、春祭りを盛り上げようと新しい唄にも挑戦しています。これらの活動を通して、子どもたちは鮎原の歴史を知り、地域の皆さんとの触れ合うことの喜びのほか、地域を愛することや大切にできる心が育っています。



御食国

淡路ごちそう館 御食国 (みけつくに)

広告

★御食国の持帰り弁当・オードブル
1,500円税込よりご予算に応じてお献立。
※ご注文は前日までをお願いいたします。
(オードブルは4名分より承ります)

メインホールで貸切パーティーを!
50名~200名まで各種パーティーにご利用いただけます。

<定休日> 毎週水曜日
(水曜日が祝日の場合は営業、8月は無休で営業します。)

歓迎宴会・法事などの会食。
大切なお客様のおもてなしに。

御食国おまかせコース
お一人様 ¥3,500より

法事会席コース
お一人様 ¥5,000より

TEL 26-1133

●入会随時・見学者歓迎

(しとろりゅう)

糸東流空手道 練習生募集

広告

練習日	時 間	場 所
水	p.m.6:00~8:00(少年・一般)	洲本市スポーツセンター
日	p.m.7:00~9:00(少年・一般)	洲本市スポーツセンター

※対 象 ●少年は基本中心の“体育空手”
●青年は応用練習における“競技空手”
●熟年は「型」中心の“健康空手”

※会 費 **3,000円**

※所属団体 (財)全日本空手道連盟糸東会

※連絡先 **「拳志会」淡路島道場 TEL.42-2517**



五色中女子バレー

県で2大会連続のV

市内初の大きな快挙。2月14日、15日に篠山市の西紀中学校で開催された「県中学校バレーボール男女優勝大会」で五色中学校女子バレー部が夙川学院中学校に競り勝ち、昨年11月に神戸市であった県新人大会に続いて、公式戦負け知らずの2大会連続優勝の栄冠に輝きました。



1月の淡路大会で優勝し、今大会の出場枠を獲得していました。部員数1年生10人、2年生8人。大型選手がいない分、拾ってつなぐ粘りのバレーがチームの特徴です。今回の優勝により、3月25日から大阪で開かれる近畿大会の出場が決まっており、同大会や今後の大会での活躍が期待されます。

目指すはメジャー

山林芳則投手、柳市長に活躍誓う



米大リーグ、アトランタ・ブレーブスとこのほどマイナー契約を結んだ由良出身の山林芳則さんが3月5日、由良中学校時代の野球部監督・濱田教諭とともに市役所を訪れ、柳市長に「早くメジャーに上がって活躍したい」と意気込みを語りました。山林さんは由良中学校を卒業後、日生学園第三高校（姫路市）に進み今春卒業。中学校時代はエースで4番、キャプテンとしてチームを引っ張りました。最速147キロを誇る直球が持ち味です。市長から「焦らずに腰を落ち着けて頑張ると」と激励されると、山林さんは「気迫あふれる投手になりたい」と今後の活躍を誓っていました。

音楽グループが活動成果を披露

阿久悠さんを追悼するつどいも同時開催



琴やコーラスなどの音楽グループが出演する「第1回洲本市音楽祭」が3月1日、文化体育館（しばえもん座）で開かれ、各団体が日ごろ培った練習の成果を披露しました。洲本市文化協会が市町合併後初めて企画したものです。ステージでは、11団体が次々と演奏などを披露。劇場版アニメ「崖の上のポニョ」の主題歌が大正琴で演奏されると会場から大きな拍手が沸き起こりました。また、一昨年亡くなった名誉市民で作詞家・作家の阿久悠さんへの追悼のつどいも開かれ、阿久さんが手掛けた曲を12団体が披露。阿久さんの母校、洲本高校吹奏楽部が演奏するピンクレディーメドレーなど軽快なリズムが会場に響き渡り、詰め掛けた観客を魅了しました。

シャトルを追いかけ

「バドミントンフェスティバル」で熱戦



市内のバドミントン愛好者が集い優勝を競う初めての大会「バドミントンフェスティバル」が3月1日、アスパ五色体育館で開かれ、30チームが参加し、熱戦を繰り広げました。北京オリンピックの元日本代表ペア「オグシオ」人気で競技人口が増えている中、子どもから高齢者まで幅広い年齢層で気軽に楽しんでもらおうと市教育委員会が開催したものです。大会は、親子などで出場するふれあいの部やスポーツクラブ21の部など5部門に分かれたダブルス戦で行われました。出場選手は軽快な動きで息のあったプレーを見せながら、豪快なスマッシュを連打。選手の掛け声が会場を包んでいました。

世代交流の拠点に

洲本第三小学校区に県民交流広場が完成

千草公民館で改修が進められていた洲本第三小学校区の地域コミュニティの拠点「洲三古里交流広場」がこ



のほど工事を終え、2月11日にお披露目式が行われました。小学校区の単位で、地域交流の場所づくりなどを支援する県の「県民交流広場事業」の助成を受け整備。町内会などでつくる古里推進委員会が「子どもたちを交えた古里づくり」をテーマに掲げ、空きスペースを利用した喫茶室のほか、天体望遠鏡を購入し星空観察室などの整備を進めていました。お披露目式では完成記念式典の後、いずみ会のメンバーなどが用意した郷土料理「ちょぼ汁」などが振る舞われ、集まった地域住民約300人が広場の完成を祝いました。

表彰

ひょうご地域安全まちづくり活動賞

洲本中央地域ふれあいの会

(川添義巳代表)

内・外町地区などをエリアに活動を行っている同会は、洲本警察署と連携しながら子ども見守りや夜間パトロールを展開しており、海水浴シーズンやイベント開催時の巡回など、地道な防犯活動が評価されました。

ひょうご県民ボランティア

活動賞

県立淡路視覚特別支援学校

高齢者への理療奉仕活動など長年のボランティア活動が認められました。同校は、昭和23年10月に開校。これまで306人の卒業生を送り出し、多くの人があん摩マッサージ指圧師やはり師などとして活躍しています。入学者数の減少に伴い3月末の閉校が決まっています。



広報すもと

平成21年3月15日発行 【編集・発行】洲本市企画情報部秘書課

〒656-8686 洲本市本町三丁目4番10号 ☎22-3321(代表) <http://www.city.sumoto.hyogo.jp>

【人口】49,626 【男】23,686 【女】25,940 【世帯数】20,037 【3月1日現在・住民基本台帳による】