

平成22(2010)年 11月15日発行

【人口】48,779 【男】23,199 【女】25,580 【世帯数】20,203

〔11月1日現在・住民基本台帳による〕



運動会の人気種目が復活 第1回あいほら俵運び競争

10月11日(月) 五色町鮎原にある河上神社天満宮で、「スポーツクラブ21あいほら」が、地域おこしのイベントとして企画した「俵運び競争」が行われました。競争には、島内から16チーム64人が参加。保育園児や小学生らのアトラクションも交え、多くの人でにぎわいました。

2010.11
ラインアップ

文化と芸術の秋 P2-5
 防災訓練ほか P6
 秋の叙勲、市民の警察官賞表彰ほか P7
 大掃除はお早めに！ P8
 地デジ相談会ほか P9

国民年金、国民健康保険からのお知らせ P10
 原付、農耕車両の名義変更ほか P11
 暮らしのいきいき情報 P12-13
 公共施設からのお知らせ P14-15
 まちかどトピックス P16

はじめてみませんか

秋は文化の彩り濃く

文化の秋、洲本の秋

この秋、市内では、「洲本図書館市民まつり」や「洲本市美術展」、「すもも音楽祭」、「洲本市民文化展」など、様々な場所で文化の秋を彩るイベントが開催されました。

公民館などの市の施設では、手軽に始められる教室、気軽に立ち寄って見ることができるとなる展示会など、誰でも参加・体験できる場がたくさんあります。

この機会に、多彩で奥深い芸術文化に触れ、何かはじめてみませんか。

文化の秋、読書の秋

読書で知性を高める

情報が進み、テレビやインターネットなどで、簡単に情報を得ることが出来るようになりました。

しかし、このような時代だからこそ、本棚の本を直接手に取って、手触りを感じたり、めくったりすることで、心に

直接記憶される読書が見直されています。

昔から、秋の夜長に読書を楽しむといいますが、今年も国民読書年。皆さんもいろんな本を読んで、知識を深めたり想像してみたりしませんか。

五色図書館「えるる五色」

～人に優しい出会いの場～

五色図書館は、五色町鮎原に鮎原公民館と併設で、平成14年に開館。自然環境と調和するように五色石の丸みを持たせた外観で、いぶし瓦を使用しています。また駐車場やバス停から建物内にいたるまでバリアフリー化するとともに、車イスが十分に通れる余裕を持った書架配置とし、内装も自然と共生するスタイルで温かみをもった木造となっています。

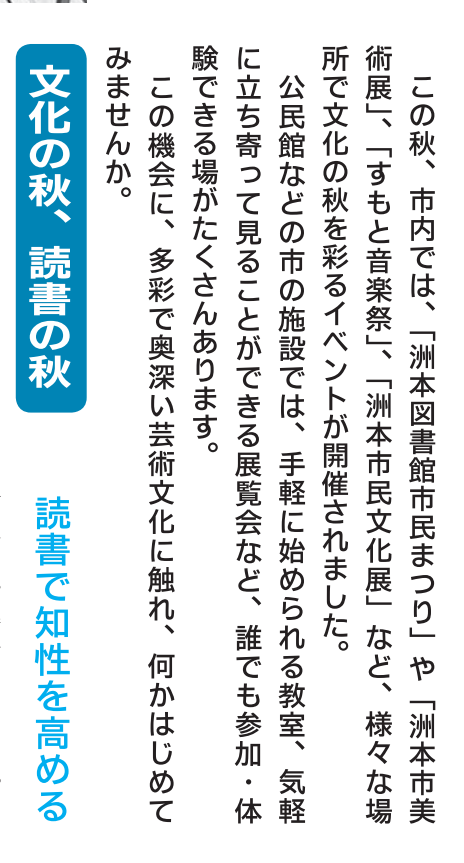
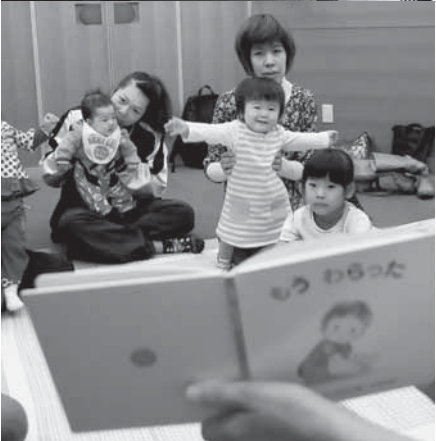

洲本図書館

～最先端の文化情報基地～



洲本図書館は、淡路島の産業革命の象徴であるレンガづくりの旧カネボウ工場を再生利用し、平成10年9月にオープンしました。

同図書館は館の内外に旧工場のレンガ建築物を生かすとともに、特殊合わせガラスを使用した熱負荷の低減や雨水の利用、エコアイス（氷蓄熱式空調システム）などの導入による長寿命、省エネルギー、温暖化対策に配慮。環境を保全しながら高い質をもった建築物として、日本建築家協会環境建築賞優秀賞などの賞や経済産業省の近代化産業遺産にも認定されています。



多くの市民がつくる 洲本図書館市民まつり

洲本図書館市民まつりは、約40の多種多様な団体と連携し、図書館市民まつり実行委員会が、毎年読書週間のあるところで開催しています。

今年の開催は、10月23日(土)24日(日)。館内では、ボランティアによる絵本の読み聞かせや、子どもたちが本を読んでクイズに答えるクイズラリーなどに、手に親しむ企画をはじめ、手

芸、水墨画、生花などの展示、中庭や視聴覚室でのダンスやコーラス、吹奏楽などの披露も行われ、楽しいイベントを通して、文化情報発信の基地として、親しまれる図書館であることを改めて来館者たちに印象付けるイベントになりました。

文化の秋、音楽の秋

音楽を聴いて心を豊かに

私たちの心を豊かにしてくれる音楽。市内でも秋には音楽の催しが目白押し。音楽好きの人も、これまであまり興味なかった人も、ぜひ一度会場へ足を運んで、美しい生の演奏、歌声を楽しんでみませんか。

10月31日(日)には、洲本市文化協会洲本支部が主催する第1回すもと音楽祭が、市民交流センターで開催されました。大正琴や尺八、吹奏楽、コーラスなど、盛りだくさんの音楽が奏でられ、来館者たちは楽しい音色に包まれました。





文化の秋、美術の秋

美術で感性を磨く



美術は、絵画、彫刻、工芸などの視覚的、立体的な美、造形美を表現する芸術です。

市内では、歴史ある洲本市美術展をはじめ、いろいろな美術展や作品展、文化祭などの展示会が催され、多くの市民の目を楽しませています。皆さんも、いろいろな表情を見せる作品を鑑賞して、感性を磨きませんか。

芸術家の登竜門

洲本市美術展

第63回洲本市美術展は、11月3日(水)から7日(日)まで、市文化体育館で開催されました。



今回は、日本画、洋画(版画)、書、彫塑、工芸、写真の6部門に231点が応募、171点の入選作品と48点の招待作家の作品が展示されました。

この美術展は、島内随一の権威



文化の秋、歴史を知る秋

歴史に想いを馳せる

市内には、洲本城跡や由良要塞跡、白巢城跡などの史跡、「菜の花の沖」、「お登勢」な

洲本中央公民館まつり

公民館講座や自主サークル(木彫同好会、おし花グループ、かなサークル)の日ごろの成果として、受講生の作品を展示します。

▶日時 11月22日(月)9:00～18:00

11月23日(火・祝)9:00～16:00

▶場所 洲本中央公民館

▶展示作品など 書道、日本画、花づくり、編み物、煎茶、おし花、木彫

▶※煎茶教室による煎茶の呈茶は、22日の10:00から15:00。

お茶券 200円

☎ 洲本中央公民館

☎ 22-1280



第1回 市民交流センター文化祭

市民交流センターで行われている教室や自主サークル(おし花、陶芸、籐手芸、ガーデニング、セントポーリア、水彩画、洋画)の作品展示や体験教室があります。

▶展示期間 12月3日(金)～5日(日)

▶展示時間 9:00～18:00 ※最終日16:00まで

▶場所 市民交流センター

▶イベント・体験教室(料金)

12月4日(土)

13:00～ クリスマス子どもお茶会(茶菓子代200円)

13:00～ 大正琴演奏会(無料)

12月5日(日)

13:00～ 籐手芸体験教室(材料費300円)

13:00～ 水墨画体験教室(無料)

☎ 市民交流センター ☎ 24-4450

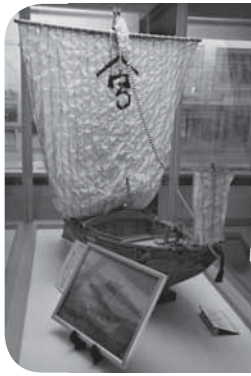

高田屋嘉兵衛翁記念館

高田屋嘉兵衛翁記念館には、翁の最初の持ち船である「辰悦丸」や「高田屋都志屋敷」の復元模型、愛用の品々、翁の足跡をたどったパネルやビデオ映像など様々なものが展示されています。

どの史実に基づく小説の舞台となった名所・旧跡があります。淡路文化史料館では、もっと市民の皆さんに地域の歴史を知ってもらおうと講座や現地を歩く研修ツアーなどを行っています。また、高田屋嘉兵衛翁記念館では、洲本市が生んだ、江戸時代後期の豪商であり、北方の未開航路を開拓し、ロシアとの外交紛争を平和的に解決した高田屋嘉兵衛の人間像を紹介しています。

淡路文化史料館

◆ 11月20日(土)、21日(日)には無料開放



淡路文化史料館は、三熊山の麓、洲本城跡〔平城〕にあり、石垣や堀が歴史を感じさせる閑静な雰囲気の中に建っています。

館内では、淡路島出土の遺物や古文書、古絵図、武具などで紹介する歴史展示室や、南画の大家で本市の名誉市民の故直原玉青画伯からの寄贈を受けてつくられた直原玉青記念美術館などがあります。展示品は、国の重要文化財に指定されている銅鐸、羽柴秀吉や石田三成の書状、徳島藩主や洲本城代のゆかりの品々など、見どころいっぱいです。



◆ 野外講座「謎多き山城『白巣城』を歩く」

戦国時代の山城、白巣城は当時の遺構がよく残っています。その歴史と魅力について、現地で解説します。

日 時：11月27日(土) 9:30～12:00

受講料：400円（資料代別途）

定 員：30名程度（申込多数の場合は受講できない場合があります）

申込締切：11月25日(木)

◆ 考古学講座「古代の謎にせまる」

遺跡調査に携わる島内3市の調査員が、淡路島の古代について解説します。

日 時：12月11日(土) 14:00～16:00

受講料：400円（資料代別途）

申込締切：12月9日(木)

申・問：淡路文化史料館 ☎ 24-3331

文化の拠点

今につながる、洲本の歴史に想いを馳せてみませんか。

これまで紹介したイベント以外にも、文化体育館や市民交流センター、各地区の公民館などの事業としていろいろなイベントがあります。

また、これらの施設では、文化的な活動を支援し、拠点となる活動もしており、いつでも文化的な活動が出来ます。皆さんもこの秋、何か始めてみませんか。

洲本市文化協会

会長 武田信一さん



文化の秋です。洲本市文化協会では、加盟団体の日頃の努力の成果を発表するために、数々の事業を行っています。

ところが、最近、会員の減少や高齢化に悩んでいる文化団体が増え、市民の皆さんにっそう文化に関心を持っていただき、もっと活動に参加していただけたらと願っています。

文化は、人々の心を豊かにし、元気にし、毎日を楽しくします。それが洲本の活性化にもつながっていくのではないのでしょうか。

洲本市民工房

市民の「ものづくりと発表の場」となる施設、洲本市民工房では、ギャラリと教室で構成され、様々な美術展や、ものづくり教室を開催しています。

ウエルネスパーク五色夢工房

夢工房では、瓦粘土を使った陶芸体験やケナフの紙すき体験、ビーズやパワーストーン教室など季節にちなんだ楽しい体験を、毎月開催しています。（14ページ参照）



東南海・南海地震と津波想定

洲本市地域防災訓練



防災・減災意識を高める

11月7日、東南海・南海地震と津波を想定した地域防災訓練が、外町地区と防災公園用地を会場に開催されました。

今回の訓練には、外町地区のみなさんをはじめ、警察、消防などの関係機関、約200人が参加、いつ起こるか分からない地震災害に備え、様々な訓練を行いました。

今回の訓練は、東南海・南海地震を想定し、防災関係機関の連携強化と地域の防災力の強化を目的に、島内3市で一斉に実施されました。

訓練は、午前9時に和歌山県沖を震源とするマグニチュード8.6地震が発生し、島内で震度6強の揺れを観測して、津波警報が出されたとの想定



で開始。災害対策本部を設けて、情報伝達がスムーズに行われるかを確認しました。

外町地区を対象とした避難訓練では、地域の住民らが安全な経路を確認しながら、それぞれの地域の避難所へ一次避難、その後、消防ビル横の防災公園用地に二次避難しました。避難の際には、一人暮らしの高齢者やサポートが必要な災害時要援護者の避難誘導が行われました。

防災公園用地では、消防団員や消防署員の指導で消火器の使い方や訓練や倒壊した建物から負傷者を救出する訓練などが行われ、また、外町地区の愛育班と淡路ブロック給食施設協議会による豚汁の炊き出し訓練も行われ、参加者らも試食しました。

明るい豊かな淡路島に

島民討議会の討議が

まとまりました

一般公募で集まった島民同士が淡路島の将来について話し合う「島民討議会」。この討議結果がまとまり、竹内市長ら島内3市長に報告書が手渡されました。



この島民討議会は市民の声を行政に届け、反映してもらうと、淡路青年会議所と島内3市が共催で開いた住民参加型の会議で、7月17日(土)、18日(日)の二日間開催されました。一般公募で応募してきた市民約60人が10グループに分かれて、『家族が幸せになるために』、『地域が元気になるた

めには』、『子供たちに残したい淡路島にするためには』の3つのテーマについて討議を行いました。

報告書には、「自然環境や伝統文化を残すためにゴミを捨てない、捨てさせない活動しよう」や、安心できる生活環境を作るために、「3世代同居できるまちづくりやいじめの無い社会づくり」などの声があがっていました。

市ではこの報告書が未来の淡路島に貢献できるものになるよう、参考にしていきたいとしています。

※報告書は、市秘書課窓口で閲覧できるほか、島民討議会のホームページ(<http://www.awaji-jc.or.jp/tom>)からもダウンロードできます。



夢あるくらしのパートナー



淡陽信用組合

理事長 藤 勝

本店／洲本市栄町一丁目3番17号 TEL.0799(22)5555(代)
店舗 淡路地域17ヵ店 阪神地域3ヵ店 播磨地域7ヵ店

広告

平成22年 秋の叙勲

瑞宝双光章

(郵政事業功労)

元・鳥飼郵便局長

栗井規矩治さん
(五色町鳥飼中)



栗井さんは、昭和53年から平成18年に退職

するまでの28年間に、鳥飼郵便局長として、「公の役割、奉仕の心を忘れず」を信条に郵便局のサービス充実に努められました。

これまで五色町体育協会副会長など地域の要職も務められ、「今回の受章は支えてくれた皆さんのおかげ」と感謝の気持ち忘れず、今後も地域の役に立ちたいと話していました。

瑞宝单光章

(電気施設保全業務功労)

元・関西電力株式会社神戸電力所架空保線課作業長

八釘均兒さん
(安乎町平安浦)



八釘さんは、昭和40年4月に関西電力株式

会社に入社。約45年間、同社神戸電力所の保線課などで勤務。平成22年の定年退職まで、淡路島の電力を守るため、送電設備を地道に点検や保守する保安作業という職責を果たされました。
「大きな事故や停電がなく仕事を全うできたことがうれしい。」と喜びをかみしめています。

洲本市民の警察官賞

洲本警察署

土手政市 警部補



土手警部補は、現在交通

課事故捜査係で事故捜査員として勤務しており、豊富な経験と強固な意志と責任感で、管内で発生した交通事故に迅速的確な対処をし、常に当事者の立場に立って、親切丁寧な対応をしています。そして、「逃げ得は許さない。必ず検挙する」という信念で捜査を行い、ひき逃げや、重大事故の検挙に結びつけた実績なども評価されました。

善意 (寄付・寄贈)

□洲本ロータリークラブ
三熊山の展望休憩所(模擬天守閣)周辺に4基のベンチが寄贈されました。



□津名高等学校生徒会
文化祭の模擬店および福祉バザーの収益金の一部(1万円)が寄付されました。



□洲本ライオンズクラブ
洲本ライオンズクラブ50周年の記念事業として、由良生石公園に桜(ソメイヨシノ)の幼木15本が植樹されました。



やすこ2号 県内一の美人牛に!!

10月24日(日)にアスパ五色で開催された兵庫県畜産共進会で、本紙10月号でも表紙を飾った岡本武志さん(広石中)の「やすこ2号」が、黒毛和種種牛の部で、みごと県下ナンバーワンとなる『名誉賞』に選ばれました。



今日も楽しいおつきあい



淡路信用金庫

理事長 瀧川好美

広告

本店 洲本市宇山
店舗 島内 20店
神戸市 6店
明石市 1店
西宮市 1店

年末はごみが急増

大掃除はお早めに！

これから年末にかけて、大掃除などでごみの排出量が最も多くなります。師走の慌ただしさから収集日・分別方法の間違いも増えてきます。年末の大掃除などは早めに済ませ、ごみは決められた曜日や時間に出しましょう。

「燃えないごみ」

収集は月1回

燃えないごみの収集日は、毎月1回です。今年最後（12月）の収集日は左表のとおりとなっており、これ以降は、

1月まで収集がありませんのでご注意ください。

ごみ・資源物の排出はマナーを守って

ごみ・資源物を出すとき、基本的なルールを守らないと、

せっかく分別した資源がムダになるだけでなく、地域の当番の人に迷惑がかかることがあります。また、収集ができず、まちの美観を損なう原因にもなります。

また、「燃えるごみ」や「燃えないごみ」袋の中に、リサイクルできる資源物が混入している場合がよく見られます。

ごみ・資源物の分別方法や正しい出し方は、各家庭に配布している「家庭ごみ・資源物の分け方と出し方」で再確認し、資源物を積極的にリサイクルしましょう。

12月の「燃えないごみ」収集日

1日 (水)	洲本 地域	納地区、鮎屋地区	
		外町地区 (山手3丁目・栄町2～4丁目・本町5～8丁目) [山手3丁目の一部(白滝稻荷周辺)を除く]	
		奥畑、上内膳、下内膳、上加茂、上灘地区 (中津川・相川・畑田)	
2日 (木)	洲本 地域	内町地区 (海岸通・山手1～2丁目・栄町1丁目・本町1～4丁目) 山手3丁目の一部 (白滝稻荷周辺)	
3日 (金)		物部、上物部、津田 大野地区 (宇原・大野・金屋・前平・池田・木戸・新村・池内)	
6日 (月)		塩屋、炬口、宇山、下加茂、桑間、港安乎町 (山田原・北谷・古宮・中田・平安浦・宮野原) 中川原町 (市原・二ツ石・厚浜・中川原・三木田・安坂)	
7日 (火)	洲本 地域	小路谷 千草地区 (野旦田・上田原・猪鼻・中村・竹原・東・明田) 由良地区 (由良1～4丁目・内田・天川・由良町由良)	
1日 (水)		五色 地域	都志地区 (本村・大浜・米山・大宮・角川) 鳥飼中地区 (肥余・社日・大高) 鳥飼浦地区 (浜・北・南) 鮎原地区 (吉田・葛尾・田処・中邑・鮎原上)
2日 (木)			鮎原地区 (栢野・小山田・宇谷・鮎の郷・南谷・鮎原下・塔下・鮎原西・三野畑・神陽台)
7日 (火)	都志地区 (万歳・新在家・大日) 広石地区、塚地区 鳥飼上地区、鳥飼中地区 (大年)		

洲本地域：市環境整備課 ☎24-7607 (直通)
五色地域：窓口サービス課 ☎33-0162 (直通)

セアカゴケグモに注意

セアカゴケグモは、もともと熱帯地方に見られるクモですが、日本国内でも平成7年秋に発見されて以来、阪神地区湾岸部で繁殖が確認されています。また、洲本市内でも過去に何度か捕獲されており、生息していることが確認されています。

このクモは攻撃的ではないので、素手で触らない限り咬まれることはありません。毒も持っていますが、咬まれても、生死にかかわることはないため、パニックに陥らないようにして下さい。

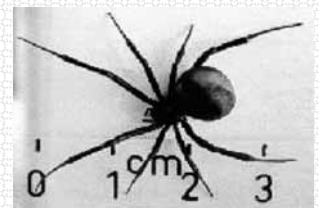

- 体の特徴** …… メスは、体が黒く、背中に赤い帯状の模様、体長1cm程度（足を除く）で腹部が大きく丸い。オスは、メスの約1/3程度の大きさで体は白っぽく、赤い模様は無い。卵は、6～7mmの球状で色は白っぽい。性格については、攻撃性が無く、脅かされると死んだふりをする。
- 生息場所** …… 花壇の隙間、エアコンの室外機やプロパンガスのボンベと壁の隙間。長い間、放置されている空き缶などのごみの中、墓地の花立や線香立ての隙間。
- 退治の方法** …… ハエや蚊に使用する通常の殺虫剤を噴霧するなど。
- 咬まれたときは** …… 咬まれたところをすぐ水で洗って清潔にし、すぐに医療機関に相談をしてください。

詳しくは、洲本健康福祉事務所 薬務・生活衛生課 ☎26-2027
洲本市市民生活部環境整備課 ☎24-7607 (直通)

地上デジタル放送 説明会・個別相談会 (無料)



地上デジタル放送(地デジ)への完全移行にむけて、総務省兵庫県テレビ受信者支援センターでは、地上デジタル放送への準備が済んでいない人、どうすればよいかわからない人へ、説明会・相談会を開

催します。
市内各地で、11月22日(月)30日(火)の期間に開催しますの
で、お気軽にご相談ください。
問 総務省兵庫県テレビ受信者
支援センター(デジサポ兵庫)
☎ 078-325-1461

ご存知ですか？ パートタイム労働法

パートタイム労働者が、能力を有効に発揮できるように、働きに応じた待遇が得られることを目指す法律がパートタイム労働法です。

- ☆雇入れの際に、労働条件を文書で明示すること。
 - ☆パートタイム労働者の待遇は働き方に応じて決定すること。
 - ☆パートタイム労働者にも教育訓練を実施すること。
 - ☆給食施設・休憩室・更衣室はパートタイム労働者も利用できます。
 - ☆パートタイム労働者から通常の労働者へ転換するチャンスを作ること。
 - ☆待遇決定で考慮した事項を説明すること。
 - ☆パートタイム労働者と事業主の紛争解決制度が利用できます。
- ※パートタイム労働者とは、パートタイマー、アルバイト、準社員などの名称にかかわらず、1週間の所定労働時間が同一事業所の正社員に比べて短い労働者。

パートタイム労働法についてのお問い合わせは

兵庫労働局雇用均等室 ☎078-367-0820

11月は「労働保険適用促進強化期間」です

社員、従業員、アルバイトなど、労働者を一人でも雇っている事業主は、労働保険の加入手続きを行い、労働保険料を申告・納付することが義務付けられています。

問 ▷ 淡路労働基準監督署 ☎22-2591
▷ 洲本公共職業安定所 ☎22-0620

経済的な理由でまだ地上デジタル放送が受信できない人に

地上デジタル放送用 簡易チューナーの無償給付

総務省では、地上デジタル放送への移行に際して、経済的な理由で、まだ地上デジタルテレビ放送を見ることができない世帯に、地上デジタル放送簡易チューナーの無償給付や、ケーブルテレビ加入料などの支援を行っています。

対象要件

生活保護などの
公的扶助を受けて
いる世帯

障がい者がいる
世帯で、かつ世
帯全員が市町村
民税非課税の措
置を受けている
世帯

社会福祉事業施
設に入所されて
いて、自らテレ
ビを持ち込んで
いる世帯

上記の世帯の中でNHKの受信料が全額免除されている世帯が対象です。

※NHK受信料の全額免除については、NHK視聴者コールセンターまでお問い合わせください。

☎0570-000-588

申込受付期限

平成22年12月28日 (消印有効)
(平成22年度分)

支援内容

- 簡易地上デジタル放送チューナー1台を無償給付
- アンテナ工事支援 (必要な場合)
- 共同受信施設の改修などの経費支援 (必要最低限の初期費用)

問い合わせ先

総務省 地デジチューナー支援実施センター
ナビダイヤル 0570-033840

※ナビダイヤルが利用できない場合は、
TEL 044-969-5425 FAX 044-966-8719

悩まず相談 債務整理



淡路島内外から多くの方がご相談に来られています。悩まず是非ご相談ください。

出張相談可能！
(出張費用なし)

- 借金を完済してしまっている方は払い過ぎのお金を取り戻せることがあります(過払金返還請求)
- 過去に自己破産した方でも返還請求できる場合あり。
- 返済中の方は、借金が大きく減額される場合あり。

まずは
お電話！ ☎0799-33-0217

司法書士 ひるせ事務所 洲本市五色町都志 168

広告

緊急連絡

大手貸金業者の武富士が経営破たんしました。武富士に現在借入れがある方、または過去に借入れがあった方はご相談下さい。

なお、武富士に限らず、他の消費者金融で借入れをしている(していた)方も、早急にご相談ください。

年末調整や確定申告には

『社会保険料(国民年金保険料)控除証明書』の

添付が必要です!

国民年金保険料は、納付した全額が所得税・市民税などの社会保険料控除の対象となります。年末調整や確定申告で、国民年金保険料を社会保険料控除として申告する場合は、1年間に納付(納付見込みを含む)した国民年金保険料を証明する書類の添付が必要です。

証明書(ハガキ)が届きます!

年金保険料を納めた証明書は、本年1月1日から9月30日までの間に納付された人については、11月上旬に日本年金機構本部から控除証明書(ハガキ)が送られます。また、10月1日以降に本年初めて保険料を納付した人については、来年2月上旬に送付されます。

家族の保険料を納付した場合も控除が受けられます!

家族の国民年金保険料を納付した場合でも、納付した人が社会保険料控除を受けられます。申告する人は、家族に送付された控除証明書を添付してください。

控除証明書の問い合わせ先

☎ 0570-070117

年金受給者の皆さんへ

「扶養親族等申告書」の提出を!

老齢年金でその年に支払いを受ける年金額が一定額以上の場合、各支払い月に支払われる額から所得税が源泉徴収されています。

65歳未満 年金額108万円以上
65歳以上 年金額158万円以上

配偶者控除や扶養控除などの各種控除を受けるためには、毎年「公的年金等の受給者の扶養親族等申告書」のはがきを提出していただく必要があります。この申告書のはがきは対象となる人へ11月上旬に日本年金機構から送付されます。

☎ 「ねんきんダイヤル」

☎ 0570-05-1165

未納保険料の納付勧奨について

日本年金機構では、年金の納付勧奨を民間委託しており、過去2年以内の国民年金加入期間のうち、保険料納付の確認ができない期間がある場合、下記の委託業者より、電話・文書・戸別訪問により納付のご案内をさせていただきます。

☎ 事業者名 (株)アイヴィジット

☎ 0120-989-428

更新します

国民健康保険被保険者証

11月中旬に簡易書留で

郵送します!

12月1日から新しくなります。

新しい国民健康保険被保険者証を11月末までに簡易書留で郵送しますので、印鑑を押して受け取ってください。もし不在の場合には、日本郵便

が社会保険料控除を受けられます。また、市役所での更新手続きが必要となる人には通知しますので、下記の窓口へお越しください。

また、市役所での更新手続きが必要となる人には通知しますので、下記の窓口へお越しください。

今月は 市・県民税第3期の納期です。

お届けしています納付書にて、11月30日(火)までに納付をお願いします。

- *口座振替お申し込み済の場合は、11月30日にお申し込み口座から振り替えます。
- *口座振替のお申し込みは、ご利用の金融機関、または市税務課窓口で受付しています。

その他、税に関するご連絡・お問い合わせは

市税務課
☎ 24-7603 (直通) へ
(開庁日、開庁時間のみ)



しください。現在、学生用の被保険者証の交付を受けている人は再度申請が必要ですので、在学証明書、世帯主の新しい被保険者証、印鑑を持参のうえ手続きを行ってください。

*今回より、保険証裏面に臓器提供に関する意思表示欄を設けています(記入は自由です)。なお、記入内容を他人に知られたくない場合は、台紙裏面に添付の個人情報保護シールをご利用ください。

☎ 市保険課(本庁舎内)
24-7635

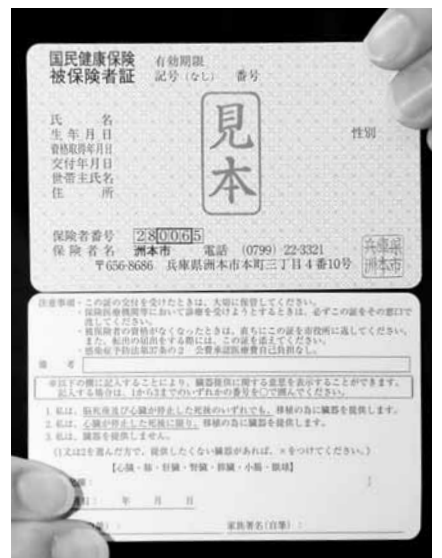

原付バイク・農耕用車両など 廃車や名義変更は届け出を！

原動機付自転車（原付バイク）や小型特殊自動車（トラクターなどの農耕車やフォークリフトなど）を購入・譲り受けた人で未登録の場合は、忘れず登録の手続きをしてください。小型特殊自動車は、公道を走行しなくても、所有していれば登録が必要です。また、これらを廃棄・譲渡した場合は、廃車手続きが必要となります。



▽由良支所

登録に必要な書類

原付バイクと小型特殊自動車（農耕車など）の手続き

手続きの場所

▽税務課（本庁舎）

▽窓口サービス課（五色庁舎）

時に市区町村が交付）、または石ずりのついた販売証明書か譲渡証明書のうち1つ
② 印鑑

◆廃車に必要な書類

① ナンバープレート ② 印鑑 ③ 登録票（登録時に交付されたもの）か、標識交付証明書

※盗難にあった場合は、事前に警察署へ盗難届を出し、受理番号をもらったうえで、手続きしてください。

車両本体やナンバープレートを紛失した場合は、市税務課へご相談ください。

◆他人に車両を譲ったとき……

廃車手続きをし、新しい所有者が新たに登録手続きをしてくださいます。

◆市外へ転出したとき……

廃車手続きをし、転出先で

新たに登録手続きをしてください。

廃車や名義変更は忘れずに

忘れずに

軽自動車税は毎年4月1日時点の所有者に課税されます。4月2日以降に廃車しても、

月割制度はありません。

※125cc以上のバイク、軽三輪、軽四輪車の場合は、

洲本家用自動車協会（洲本警察署敷地内 ☎22-914

1）へお問い合わせください。

① 石ずり…車体のフレームに彫ってある車台番号に紙やテープをあて、その上を鉛筆でこすり、紙やテープに車台番号を写したものを、また、石ずりの代わりに車台

番号を写した写真も可
市税務課（本庁舎）
☎24-7603

個人事業税（第2期）

（第2期）

個人事業税（第2期）分の納期限は、11月30日（火）です。納税は、便利で確実な口座振替をご利用ください。

洲本県税事務所

☎26-2032

洲本税務署からの お知らせ

相続又は贈与等に係る生命（損害）保険契約等に基づく年金の税務上の取り扱い変更について

相続、贈与などにより取得した生命保険契約や損害保険契約などに係る年金の所得税の取り扱いを改めることとなりました。

この取り扱いの変更により、所得税の還付を受けることができる場合があります。詳しくは、国税庁ホームページ「www.nta.go.jp」をご覧くださいか、最寄りの税務署にお問い合わせください。

洲本税務署 ☎24-1212
（自動音声案内）

県民緑税の 実施期間を延長

県では県民生活に密接に関わる「緑」の保全・再生を県民総参加で支える仕組みとして、「県民緑税」を導入しています。

これまでの取り組みに大きな効果があったことや、平成21年台風9号災害などにおける谷筋の立木の流出などの新たな課題に対応しつつ森林整備・都市緑化を更に進める必要があることから、課税期間を平成27年度まで5年間延長します。

▼税率 個人は800円、法人は均等割額の10%相当額

県税務課
☎078-362-3086

淡路ごちそう館 御食国 (みけつくに)

広告

★御食国の持ち帰り弁当・オードブル
1,500円税込みよりご予算に応じてお献立。
※ご注文は前日までお願いいたします。
※オードブルは ●5,000円（3～4人前）
●8,000円（5～6人前）

歓迎宴会、法事などの会食。
大切なお客様のおもてなしに。

御食国おまかせコース
お一人様 ¥3,500より

法事会席コース
お一人様 ¥5,000より

レストランホール（パート）
随時、面接を受け付けています。詳細は
お電話にてお問い合わせください。

募集

＜定休日＞ 毎週水曜日（水曜日が祝日の場合は営業） ☎26-1133



催し

人権を考える集い

市では、お互いの人権を尊重しあう明るい街づくりの現に向けて「人権を考える集い」を開催します。

▼日時 12月4日(出) 午後1時30分～

▼場所 五色文化ホール

▼内容

▽第1部 人権作文の表彰、意見発表

▽第2部 講演「作られた虚偽」 講師・河野義行さん (松本サリン事件被害者)

▼入場料 無料

(申込不要、先着300人)

問市人権推進課(北庁舎)

☎22-2580

募集

特定公共賃貸住宅入居者

広くゆつたりした新居をお探しの方におすすめの市営住宅です。毎年対象者に家賃のキヤッシュバック(助成金)があります。

▼募集団地名(所在地)

▽第2みたから(五色町上塚)

▽第3みたから(五色町上塚)

▽鳥飼(五色町鳥飼浦)

▽第2鳥飼(五色町鳥飼浦)

※第2みたからは単身用の部屋も有

▼収入基準

収入月額が15万8千円以上

48万7千円以下(15万8千円未満でも条件付で可)

▼家賃

月額6万円から7万5千円

▼家賃キヤッシュバック(助成金)

年額6万円から33万6千円

※収入に応じて家賃額及び助成金額が変わります。なお

収入月額35万円以上の場合、助成金はありません。

甲・問 市都市計画課(本庁舎)

☎24-7611(直通)

▽窓口サービス課(五色庁舎)

☎33-1921(直通)

「走る県民教室」第4期

県の施設などを見学して、県政についての理解を深めてもらおうと、バス借り上げ費用の一部を補助します。

▼対象 淡路島内の自治会、高齢者、女性、青少年など

の地域団体(20人以上)

※1団体につき、1年度1

回限り対象

▼補助内容(バス1台につき)

▽1日コース

25,000円(上限)

▽1泊2日コース

50,000円(上限)

▼見学実施日 平成23年1月

1日(土)～3月31日(木)

▼募集締切 11月26日(金)

甲・問 淡路県民局地域企画課

☎26-2009

放送大学4月生募集

放送大学では、平成23年度第1学期(4月入学)の学生を募集しています。

放送大学はテレビなどの放送を利用して授業を行う通信制の大学です。心理学・福祉・経済・歴史・文学・自然科学

など、幅広い分野を学べます。放送大学兵庫学習センター

では、資料を無料で差し上げています。

▼出願期間 平成23年2月28日(月)まで。

甲・問 放送大学兵庫学習センター

☎078-805-0052

くらしの講習会

「お正月用の寄せ植え」参加者

手作り寄せ植えで心なごむお正月を迎えませんか。

▼日時

12月19日(日)午後1時～

▼場所 市民交流センター

▼講師 ガーデニングコーディネーター・野口利宏さん

▼受講料 500円

▼材料費 2,500円

▼募集定員 20人(先着)

※作業のできる服装で、園芸用スコップ、軍手をご持参

ください。

甲・問 市民交流センター

☎24-4450

自衛官

▼種目 陸上自衛隊高等工科

▼資格 15歳以上17歳未満の男子で中学卒業者

▼受付期間 11月1日(月)～平成23年1月7日(金)

▼開催日 平成23年1月9日(日)

▼受付 午後2時～

▼開式 午後2時30分

※制度説明会を12月12日(日)に行います。

甲・問 自衛隊淡路駐在員事務所

☎24-2449

お知らせ

父子家庭のみなさんへ

～児童扶養手当の申請は お済みですか～

ひとり親家庭の自立を支援

するため、父子家庭にも児童

扶養手当が支給されます。

児童扶養手当を受給するた

めには、申請(認定請求)が

必要です。平成22年11月30日

までに忘れずに手続きをして

ください。(11月30日を過ぎる

と、申請日の翌月からの支給

になります。)

▼手当額 全部支給の場合

児童1人月額41,720円

(所得制限があります)

甲・問 市福祉課 ☎22-3332

平成23年成人式

平成23年の成人式を次の日

程で開催します。

▼開催日

平成23年1月9日(日)

▼受付 午後2時～

▼開式 午後2時30分

92

洲本警察署より

盗難対策は大丈夫？基本はカギをかける！

オートバイ・自転車の盗難被害にあわないために、①正しく止める、②カギをかける、③離れる時はカギを抜く、を守りましょう。

また、補助錠（ワイヤーロック）を付けるなど、ツーロックを基本にしてください。

器物損壊が増加!! 市内において、車を傷つけるなど、いたづらをする器物損壊事案が増加しています。

不審な行動をする人を見かけたら110番、警察への通報をお願いします。

年末の交通事故防止運動

12月1日～10日

最重点 高齢者の交通安全

重点 ①飲酒運転の根絶、②夕暮れ時の交通安全、③自転車の交通安全、④全ての座席のシートベルトとチャイルドシートの正しい着用の徹底

犯罪被害者週間

11月25日～12月1日

犯罪等の被害者とその家族が、被害から立ち直り平穩に過ごせるよう、地域が一体となって犯罪防止や被害者支援のために何ができるか、この機会に考えてみませんか。

北朝鮮人権侵害問題啓発週間

12月10日～16日

北朝鮮当局による人権侵害問題に対する認識を深めましょう。

中・小企業向け共済制度

小規模企業共済制度

個人事業主・経営者の退職金

小規模企業の個人事業主または会社などの役員の方が廃業したり退職したりした場合、その後の生活の安定、事業の再建などのための資金をあらかじめ準備しておく共済制度です。

経営セーフティ共済

取引先倒産時の資金調達

取引先の突然の倒産によって自らも経営悪化の危機に直面し、連鎖倒産を防止する目的で設けられた制度です。

加入者が毎月一定の掛け金を積み立てておくと、取引先企業が倒産した時、積み立てた掛金総額の10倍の範囲内（最高3,200万円）で被害相当額の共済金が借り入れできます。

問い合わせ先 (独)中小企業基盤整備機構
☎03-5470-1540

▼場所 文化体育館
(文化ホール)

▼対象者

平成22年4月2日から平成30年4月1日までに生まれた人

※市内に住民登録がある人には、12月10日ごろに案内状（ハガキ）を送りますので、ご確認ください。

なお、本市出身者で、就学・就職などで住民登録が市内にない人も、成人式に参加することができまますので、参加を希望する人はご連絡ください。

☎24-7631 (直通)

戦後強制抑留者の皆様へ

シベリア戦後強制抑留者に対する特別給付金の請求受付が始まりました。

・対象者は、戦後強制抑留者で平成22年6月16日に日本国籍を有する人です。
・請求受付期間は、平成22年10月25日～平成24年3月31日です。

当基金から請求書類をお送りします。まだ、お手元に届いていない方は、当基金に電話下さい。

▼受付時間 平日 午前9時～午後6時(土、日、祝日は除く)

▼独立行政法人 平和祈念事業特別基金 事業部特別給付金担当 ☎0570005

9-204 (ナビダイヤル)

IP電話、PHSからは03-5860-2748

就職面接・企業説明会ふるさとJOBフェア

淡路島内の求人企業（15社程度）による就職面接会と企業説明会を開催します

▼日時 12月6日(月)

午後1時30分～午後4時

▼場所 文化体育館 会議室

▼対象者 概ね40歳までの求職者、U・Iターン希望者

▼事前予約 不要（在学者は企業説明会のみ参加可）

▼持参するもの 履歴書（面接企業毎に1枚）、筆記用具

☎26-2086 (直通)

淡路県民局商工労政課

相談

「人権週間」特設人権相談

12月4日から10日の人権週間に合わせ、特設相談所を開設します。

▼日時 12月9日(木)

午後1時～午後4時

▼場所 市役所北庁舎 (第2会議室)

▼相談内容 人権問題(名誉・信用・差別・私的制裁・いやがらせ・いじめなど)

▼相談員 人権擁護委員

☎22-0497

神戸地方方法務局洲本支局

献血

▼12月6日(月)

▼午前10時～11時30分

午後0時30分～4時

▼12月15日(水)

▼午前10時～午後3時30分

▼文化体育館

☎22-3337 (直通)

夢工房体験メニュー ☎33-1540

- エコクラフト教室** 11/27・12/4・12・18
●時間▶10:00～ ●料金▶1,500円～(材料費込) ●締切3日前
- エッグクラフト教室** 11/27・12/4・12・18
●時間▶10:00～ ●料金▶2,500円～(材料費込) ●締切3日前
- パワーストーン教室** 11/27・28・12/4・5・11・12・18・19
●時間▶10:00～ ●料金▶2,000円～(材料費込) ●締切3日前
- NEW ソーイング教室** 11/27
●時間▶10:00～ ●料金▶1,700円(材料費込) ●締切2日前
※定員5名
- ビーズ教室** 11/28・12/5・11・19
●時間▶10:00～ ●料金▶1,500円～(材料費込) ●締切3日前
- 祝箸袋づくり体験** 11/28
●時間▶13:00～ ●料金▶10膳1,500円(材料費込) ●締切前日
- お年玉袋づくり体験** 12/5
●時間▶13:30～ ●料金▶1,000円(材料費込) ●締切前日
- 干支色紙づくり体験** 12/4
●時間▶13:30～ ●料金▶2,000円(材料費込) ●締切1週間前
- 型染め体験(椿のタペストリー)** 12/7
●時間▶13:00～ ●料金▶3,000円(材料費込) ※定員5名
- 御殿手まりづくり教室** 12/10
●時間▶13:30～ ●締切1週間前
●料金▶1日体験コース1800円(キット代込)
基礎コース1400円(キット代別)
- バステルペイント体験** 12/11
●時間▶14:00～ ●料金▶1,500円(材料費込) ●締切2日前
※先着6名
- お正月リースづくり体験** 12/19
●時間▶13:30～ ●料金▶3,500円(材料費込) ●締切前日
※定員10名

ウェルネス通信



ウェルネスパーク五色
[高田屋嘉兵衛公園]

<http://www.takataya.jp/>

クリスマスパーティー参加者募集

地域後継者育成対策事業として、男女の出会いの場を提供するため、クリスマスパーティーを開きます。

●日時 12月19日(日) 午後4時～

詳しくはお問い合わせください。

閩浜千鳥 ☎33-16600

お歳暮に喜ばれる洋ランを特別セール

いたします。ご予算、ラッピングなどお気軽にご相談ください。

●期間 12月1日(水)～5日(日)
閩五色洋ランセンター ☎33-0261

お歳暮回数券セール

次の期間中、回数券を購入していただいた方に、利用券を2枚プレゼントします。

●期間 12月3日(金)～5日(日)
閩ゆくゆくファイブ ☎33-16601

夢工房 体験参加者募集

夢工房ではうどん・そば打ち体験をはじめ、瓦粘土を使った陶芸体験、ケナフの紙すき体験のほか、季節にちなんだ楽しい体験を毎月ご用意しています。詳しくは左記「夢工房体験メニュー」をご覧ください。

閩夢工房 ☎33-1540

第1回 ラッパイチョウまつり

全国でも珍しいラッパイ状になった葉を持ったイチヨウ、高田屋記念館周辺のめずらしいラッパイチョウを広く知ってもらうためにラッパイチョウまつりを開催します。



▶日時 12月5日(日)
午前10時～午後3時

▶場所
高田屋嘉兵衛屋敷跡
高田屋嘉兵衛翁記念館前
五色バスセンター前

▶内容
ラッパイチョウ鑑賞会、ラパちゃんの着ぐるみ撮影会、ラッパイチョウ飛ばしゲームほか
※雨天中止

閩五色町商工会 ☎33-0450

市民交流センター フィットネス教室

変更のお知らせ

*好評につき、2クラスに増やしました!

◆ヨガ教室(毎週水曜日 1回500円)
①18:30～19:30 ②19:40～20:40

*時間変更しました

◆エアロビクス(毎週木曜日 1回500円) 18:45～19:35
◆ボディシェイプ(毎週木曜日 1回500円) 19:50～20:40

※いろいろな教室を行っていますので、お問い合わせください。

閩市民交流センター ☎24-4450

文化体育館トレーニングルーム

バランスボール教室 有料体験会開催決定

●日時 11月29日(月) 19:30～20:30

●参加費 1,000円(税込)

●対象 16歳以上

●定員 先着15人

事前にご予約のうえ、ご参加ください。



●事前予約・お問い合わせ先

文化体育館トレーニングルーム ☎22-6726

広告 淡路島唯一の総合住宅展示場

総合住宅展示場

CCC
洲本
ハウジング
パーク

<出展モデルハウス>

住友林業 0120-25-6322
セキスイハイム 0120-69-0248
積水ハウス 0799-24-4151

◆住所/洲本市塩屋1丁目2-24

◆開場時間/午前10時～午後6時

広報「すもと」をモデルハウスにご持参した方に、記念品を差し上げます。

全国住宅展示場ガイド 検索

12月の無料相談



下記以外の相談は、「市民便利帳」でご確認ください。

■法律相談 (予約制)

▽日時 1日(水)、15日(水) 13:15~16:15

▽場所 市役所北庁舎

■予約 市人権推進課(北庁舎)

☎22-2580(直通)

■行政相談

▽日時 8日(水) 13:15~15:00

▽場所 市役所北庁舎

■問 市人権推進課(北庁舎) ☎22-2580(直通)

■法律・人権・行政相談

▽日時 8日(水) 13:30~15:00

▽場所 五色中央公民館

■問 市窓口サービス課(五色庁舎)

☎33-0161(直通)

■年金相談・ねんきん特別便相談 (予約制)

▽日時 17日(金) 10:30~15:20

▽場所 文化体育館

■問 市市民課(本庁舎) ☎24-7637(直通)

■司法書士による相談(予約不要・当日先着順)

◆登記・法律相談

▽日時 21日(水) 10:00~12:00

▽場所 泉洲本総合庁舎

◆多重債務者相談

▽日時 27日(月) 10:00~12:00

▽場所 泉洲本総合庁舎

■問 司法書士川端英雄事務所

☎0799-62-3206

■行政書士による相談(予約制・先着3人)

▽内容 相続、農地法・契約関係

▽日時 13日(月) 13:30~15:30

▽場所 泉洲本総合庁舎

■予約 予約相談会担当・

行政書士奥野一喜事務所 ☎42-5355

■こころのケア相談 (予約制)

▽日時 14日(火) 14:00~16:00

▽場所 泉洲本総合庁舎

■予約 泉洲本健康福祉事務所 ☎26-2060

■テレビ電話による法律相談 (予約制)

▽日時 開庁日の毎週平日木曜日 13:00~15:00

▽場所 泉洲本総合庁舎

■予約 淡路さわやか県民相談室

☎0120-36-7830

■教育相談 (予約制)

▽日時 13日(月) 13:00~15:00

▽場所 泉洲本総合庁舎

■予約 県淡路教育事務所 ☎22-4152

■女性問題面接相談 (予約制)

▽日時 17日(金) 13:00~16:30

▽場所 泉洲本総合庁舎

■予約 淡路さわやか県民相談室

☎0120-36-7830

■宅建協会淡路支部による不動産相談

▽日時 14日(火) 13:00~16:00

▽場所 宅地建物取引業協会淡路支部事務所

■予約 同事務所(海岸通・洲本ポートターミナルビル1階) ☎24-0088

■建築士事務所協会による住宅の耐震相談 (予約制)

▽日時 22日(水) 13:30~15:30

▽場所 泉洲本総合庁舎1階

コピー及び相談室

■予約 構研設計一級建築士事務所

☎0799-64-1199

12月の健康カレンダー



市健康増進課 健康福祉館「みなと元気館」☎22-3337

母子健康手帳交付

☎22-3337

内 容		と き		場 所
母子健康手帳交付 妊婦相談 (個別)	洲本会場	2日(木)、9日(木) 16日(木)	10:00~11:00	みなと元気館2階
	五色会場	14日(火)	14:00~15:00	五色庁舎

乳幼児健康診査・相談 (対象者には個別に通知)

☎22-3337

事業名	対 象	と き	受付時間	場所
乳児健康診査	H22年8月生	16日(木)	12:45~13:15	みなと元気館2階
7か月児相談	H22年5月生	8日(水)	9:30~9:50	
10か月児健康診査	H22年1月生	2日(木)	12:45~13:15	
1歳6か月児健康診査	H21年4月生	22日(水)	12:45~13:15	
2歳児相談	H20年9月生	15日(水)	13:00~13:15	
3歳児健康診査	H19年9月生	9日(木)	12:45~13:15	

その他の相談 (要予約)

☎22-3337

内 容	と き		場 所
すくすく子育て相談	10日(金)	9:30~11:00	みなと元気館2階
こころの相談	3日(金)	14:00~16:00	
筋力アップ サークル ※対象 概ね65歳以下の 洲本市民	1日(水)、8日(水) 15日(水)、22日(水)	9:30~	五色トレーニングセンター
	2日(木)、9日(木) 16日(木)	9:30~	みなと元気館
歯科保健相談	8日(水)	13:00~15:00	みなと元気館

12月の図書館だより



●開館時間●

10:00~18:00

●12月のカレンダー●

日	月	火	水	木	金	土
			1	2	3	4
5	6	7	8	9	10	11
12	13	14	15	16	17	18
19	20	21	22	23	24	25
26	27	28	29	30	31	

■ 両図書館休館日

洲本図書館 ☎22-0712

●いっしょにおはなしかい
(0~3歳児対象)

1日(水)、18日(土) 11:00~

●おはなし会 (3~6歳児対象)

11日(土)、25日(土) 14:30~

●もっとおはなし会 (小学生対象)

11日(土)、25日(土) 15:00~

●おりがみ教室

4日(土) 14:00~

●つくってあそぼう!

19日(日) 14:00~

※「おりがみ教室」「つくってあそぼう!」は定員40人。参加申込は前日まで。

●対面朗読(本の読み聞かせサービス)

目の不自由な人が対象。

事前申込が必要。

五色図書館 ☎32-1693

●おはなし広場

(おはなし隊による絵本・紙芝居の読み聞かせ)

18日(土) 13:30~

●おひざのうえのおはなし会

(3歳ぐらゐまで対象)

9日(木)、23日(木) 10:30~

●えるる倶楽部 10:30~

(絵本・紙芝居の読み聞かせ)

4日(土)、5日(日)、11日(土)、12日(日)、

18日(土)、19日(日)、25日(土)、26日(日)

※いずれも参加申込は不要

※洲本・五色図書館の新着情報は、洲本市立図書館ホームページ(<http://www.library.city.sumoto.hyogo.jp>)でご覧いただけます。



あわいち疾走!

2010淡路島ロングライド150



淡路島を自転車で1周するサイクリングイベントが10月31日(日)に開催され、島内外から、1,488人が参加しました。



議会活動を報告

洲本市議会の議会報告会



洲本市議会は、島内で初めてとなる議会報告会を10月29日(金)に、五色

中央公民館、11月6日(土)に山手会館で開催しました。

これは、昨年12月に県内では2番目に制定された「洲本市議会基本条例」(3月19日施行)で、報告会の開催を努力義務と定めていることから、議会内で検討を重ねて、今回の開催となりました。

報告会には、議会基本条例や、開かれた議会に向けての取り組みの説明に続いて、9月定例市議会における常任委員会と決算特別委員会での審議内容とその結果について報告がされました。

ハワイのヒロ中学生が来市

相撲や茶道体験で楽しい交流

10月9日(土)本市の姉妹都市である米国ハワイ郡のヒロ中学生14人が、柳学園中学・高校を訪れ、同校の生徒と楽しく交流、相撲や茶道、うどん打ちなどを体験しました。



なかでも、相撲道場では、全員がはだしになって「しこ」の踏み方や「すり足」などを練習。このあと、大きな体の相撲部員に数人がかりで勝負を挑んでいました。

また、初めて茶道を体験したアシェリー・チェンさん(14)は「お菓子が甘くておいしかった。以前に友達からお茶が苦いと聞いていたが、苦さは気にならなかった」と話していました。

淡路市の夢舞台を朝6時から順次出発。早朝の東浦海岸を快走した参加者は、洲本港ポートターミナルビルに用意された休憩所に、7時前ころから次々に到着し、洲本飲食組合が用意した豚汁などで体を温め、難所の灘方面へと向かいました。

日露民間交流の現状を学ぶ

高田屋塾定例学習会



洲本市出身の偉人、高田屋嘉兵衛について学ぶ「高田屋塾」の定例学習会が、10月9日(土)、ウェルネスパーク五色内の「高田屋顕彰館」で開かれました。

今回の学習会の講師には、旧五色町とロシアのクロンシュタット区との姉妹都市提携調印時の駐サント・ペテルブルク総領事で、調印にご尽力いただいた川勝一成さん(現、日露青年交流センター事務局長)を招き、「日露民間外交の可能性」と題した講演が行われました。

講演には、約50名が参加し、熱心に聴講しました。

大迫力の船だんじりや大綱引き

鳥飼八幡宮の秋季例祭

五色町鳥飼にある鳥飼八幡宮で、10月16日(土)、17日(日)に秋季例祭が行われました。

この例祭は、境内までの石段を上る船だんじりの宮入や大太鼓の総ねり、また、祭りの最後に行われる長さ約30m、直径80cmあまりの大綱を浜と陸に分かれた氏子が、豊漁と豊作を占うため行う綱引きが見所となっています。当日は多くの氏子や近隣の人々にぎわいました。

