



“いきいき百歳体操”で笑顔！

島内で最初に「いきいき百歳体操」を始めた、上物部・仲山水町内会。
今も、93歳の野田カツコさん(写真手前)をはじめ約20人が、元気に
体操に取り組んでいます。

2016.9 ラインアップ

特集 平成27年度洲本市の台所事情(決算報告) P2-5
インフルエンザ予防接種ほか P6
市立幼稚園新入園児募集、福祉年金の支給 P7
屋外広告物の設置 P8
地球温暖化対策実行計画実施状況報告ほか P9
シリーズ 進めようごみダイエット⑤ ... P10

まちづくりニュース P11
くらしのいきいき情報 P12-16
10月の健康カレンダーほか P17
公共施設からのお知らせほか P18-19
まちかどトピックス P20

台所事情

皆さんから納めていただいた税金や、国・県などから入ってくる補助金など、市の“財布”に入ったお金と、そのお金の使い道についてまとめたものが、市の“台所事情”を示す「決算」です。

平成27年度の決算がまとまりましたので、一般会計を中心に報告します。

計決算

11年連続黒字
8年ぶり赤字

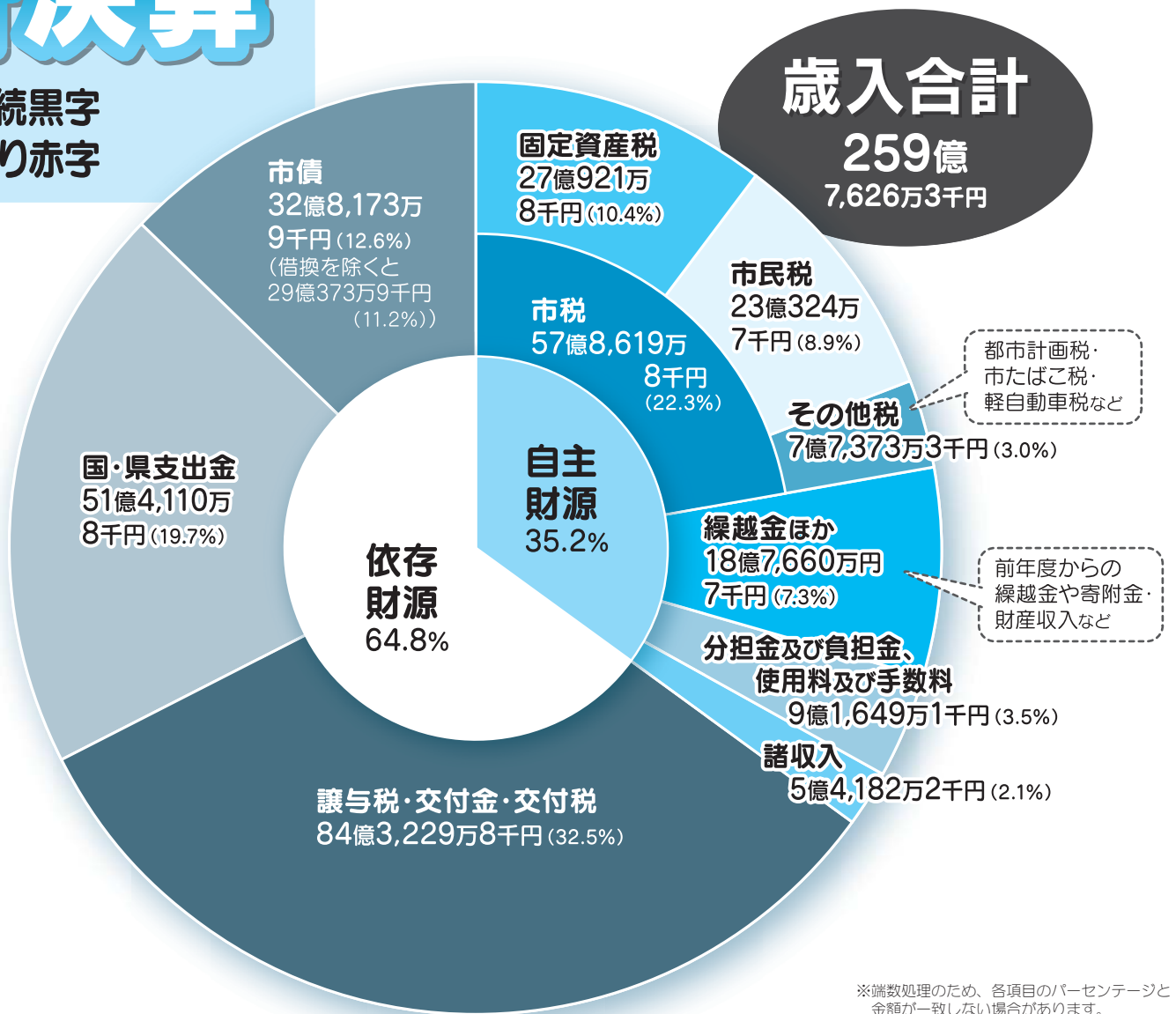

支出（歳出）をまとめたもの

- 議会費 … 市議会の運営などに係る経費
- その他 … 上記に含まれない経費
- 性質別歳出 「どんなことに」歳出を使ったかで区分したもの
- 普通建設事業費、災害復旧費 … 道路、橋、公園、学校の建設など、社会資本の整備に要する経費
- 人件費 … 職員の給与など
- 扶助費 … 福祉医療に係る経費
- 繰出金 … 特別会計への繰出金
- 物件費、維持補修費 … 光熱水費や施設の維持管理経費など
- 補助費 … 各種団体への補助金など
- 財政調整基金 … 財源が不足した年度に対応するために、決算剰余金を積み立てたもの
- 投資及び出資金、貸付金 … 他の会計に対する出資金など

【歳入】

- 自主財源 市が自主的に調達できるもの。市民の皆さんから納めていただく税金が、その大部分を占めます。
- 市税 … 市民税や固定資産税など、市へ納められた税金
- 繰越金ほか … 前年度の決算上の剰余金など
- 分担金及び負担金、使用料及び手数料 … 市営住宅使用料や保育料など、事業に係る経費の一部について、受益の程度に応じて利用者が負担するお金
- 諸収入 … 貸付金元利収入など、他の収入に含まれない収入をまとめたもの
- 依存財源 国、県から交付されたり、割り当てられたりする収入
- 譲与税・交付金・交付税 … 国から市へ譲与される税金など
- 国・県支出金 … 国や県から市への補助金
- 市債 … 市が建設事業等の財源を調達するために行う、長期の借金

平成27年度の決算状況

洲本市の

一般会

実質収支は
実質単年度収支は

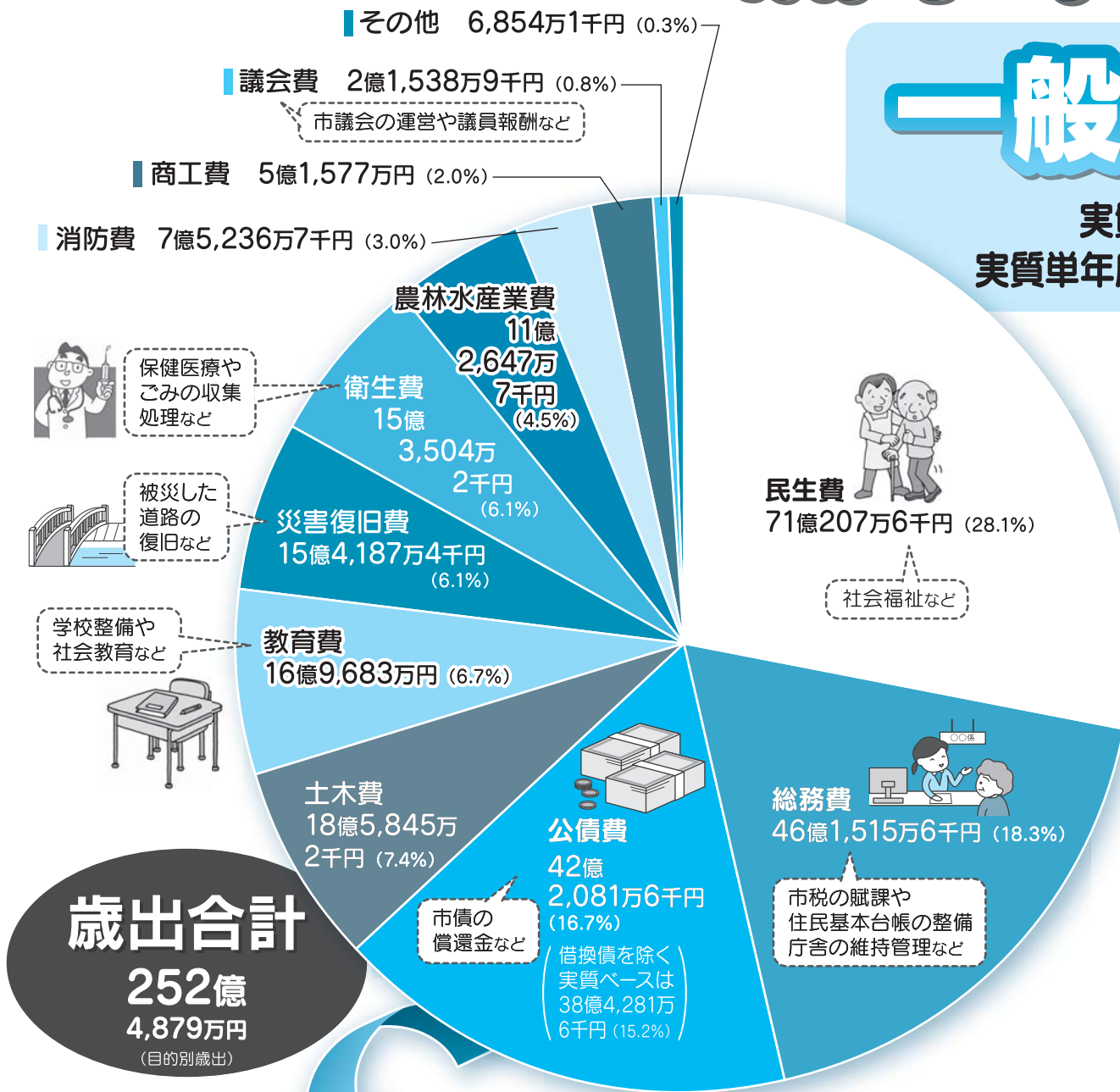

歳出を性質別に見てみると

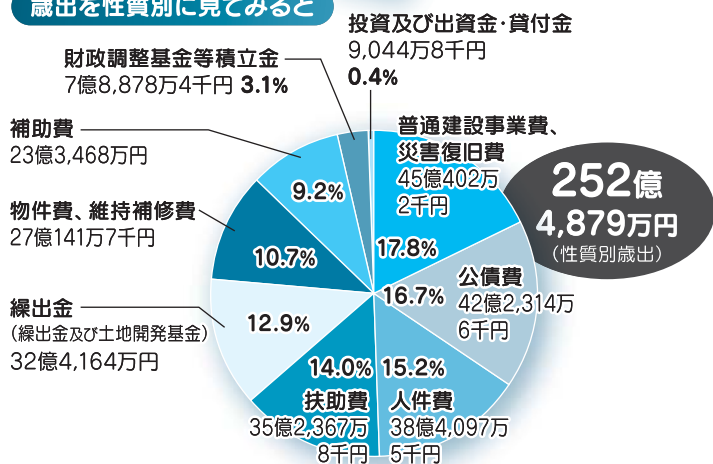

用語解説

【決算】 1年間（4月～翌年3月）の収入（歳入）と

【歳出】

【目的別歳出】 「何のために」 歳出を使ったかで区分したものの

- 民生費 … 児童、高齢者、障害者などの支援や生活保護に係る経費
- 総務費 … 市役所の事務や全般的な仕事に係る経費
- 公債費 … 市債の元金や利子などを支払うための経費
- 土木費 … 道路や河川の整備などに係る経費
- 教育費 … 学校整備や、生涯学習、文化・スポーツ振興などに係る経費
- 災害復旧費 … 災害により被災した施設の復旧に係る経費
- 衛生費 … 環境保全や保健医療に係る経費
- 農林水産業費 … 農林水産業の振興、ため池の整備などに係る経費
- 消防費 … 消防、防災対策などに係る経費
- 商工費 … 商工業や観光振興などに係る経費

一般会計の概要

決算規模は、対前年度5億7,600万円の増

決算規模は、対前年度5億7,600万円の増の252億4,900万円となりました。
歳入は、寄附金（ふるさと納税など）の増（3億3,900万円増）、繰入金の増（5億7,800万円増）などにより、

6億600万円増の259億7,600万円となりました。
歳出は、庁舎整備事業費（10億7,200万円増）や平成26年災害復旧工事実施に伴い災害復旧費（9億5,600万円増）などが増額した反面、過去の大型投資による借換債に伴う公債費（16億2,500万円減）が大きく減額した結果、

5億7,600万円増の252億4,900万円となりました。
（表1）

実質収支は11年連続黒字で、健全財政維持

実質収支は、昨年度に引き続き黒字となりました。一方、実質単年度収支は、多額の翌年度繰越財源の影響もあり、8年ぶりの赤字となりました。

市の貯金にあたる財政調整基金は、庁舎整備事業費に充てるため3億円を取り崩しましたが、前年度繰越金を財源に3億2,400万円を積み立てたため、基金残高は差し引き2,400万円増の約37億6,100万円となりました。

一方、市の借入金にあたる市債は、庁舎建設事業債が8億2,000万円の増となりましたが、借換債が14億7,600万円減したことなどにより、7億8,700万円減の約32億8,100万円となりました。

実質収支は、昨年度に引き続き赤字

特別会計については、前年度と比べて歳入が12億2,892万3千円増、歳出が14億6,648万6千円増となりました。また、実質収支は1億9,477万4千円の赤字となりました。国民健康保険直診勘定と介護保険サービス勘定の赤字が、その主な原因です。（表2）

特別会計の概要

一般会計 決算収支の状況（表1）

【単位：千円】

区分	平成27年度	平成26年度	対前年度
歳入総額【A】	25,976,263	25,370,261	102.4%
歳出総額【B】	25,248,790	24,672,869	102.3%
形式収支【C】（A-B）	727,473	697,392	104.3%
翌年度繰越財源【D】	296,570	80,477	368.5%
実質収支【E】（C-D）	430,903	616,915	69.8%
単年度収支【F】	▲186,012(※)	▲223,412	83.3%
財政調整基金積立金【G】	324,258	452,478	71.7%
繰上償還金【H】	63,946	23,634	270.6%
財政調整基金取崩額【I】	300,000	0	皆増
実質単年度収支（F+G+H-I）	▲97,808	252,700	▲38.7%
※平成27年度単年度収支＝平成27年度実質収支－平成26年度実質収支			
財政調整基金残高	3,760,729	3,736,471	100.6%
市債残高	33,496,888	34,063,206	98.3%

市の会計は、特定の事業を行うための「特別会計」と、特別会計に属さない事業を行うための「一般会計」に分類されます。会計の大部分を占めるのは、一般会計です。



特別会計 会計別決算収支の状況（表2）

【単位：千円】

会計名	平成27年度				平成26年度			
	歳入	歳出	翌年度繰越財源	実質収支額	歳入	歳出	翌年度繰越財源	実質収支額
国民健康保険事業勘定	6,835,226	6,606,699		228,527	5,892,721	5,712,380		180,341
国民健康保険直診勘定	483,270	880,775		▲397,505	571,031	854,088		▲283,057
由良財産区	914	914		0	921	921		0
納、鮎屋財産区	66	66		0	70	70		0
堺財産区	427	308		119	437	326		111
土地取得造成	372,514	372,514		0	454,368	283,568	170,800	0
下水道事業	2,106,336	2,106,188	148	0	1,734,513	1,734,371	142	0
CATV	652,590	652,590		0	646,388	646,388		0
介護保険事業勘定	4,665,463	4,564,446		101,017	4,616,225	4,534,106		82,119
介護保険サービス勘定	333,463	472,962		▲139,499	302,185	422,107		▲119,922
後期高齢者医療	646,534	633,967		12,567	649,021	636,618		12,403
合計	16,096,803	16,291,429	148	▲194,774	14,867,880	14,824,943	170,942	▲128,005

決算を家庭の1カ月の家計に例えると？

洲本市の平成27年度一般会計の決算額を、1カ月の家庭の家計簿に置き換えてみました



収入

給与	165,900円
うち 基本給（市税）	66,900円
諸手当（地方交付税、各種交付金など）	99,000円
パート収入（使用料、手数料など）	15,000円
雑所得（諸収入など）	10,200円
親からの援助（国・県支出金）	59,400円
前月からの繰越金（繰越金）	8,100円
銀行からの借入（市債）	37,800円
貯金の取り崩し（財政調整基金繰入）	3,600円
収入合計	300,000円

支出

食費（人件費）	44,300円
医療費（扶助費）	40,800円
交際費（補助費）	26,800円
光熱費等（物件費など）	31,200円
家の増改築・修繕（普通建設專業費、災害復旧費）	51,900円
ローン返済（公債費）	48,700円
子どもへの仕送り（繰出金）	37,600円
雑支出（投資及び出資金など）	6,200円
支出合計	287,500円

今月の収支 300,000円 - 287,500円 = 12,500円（翌月へ）

■市の財政健全化判断比率（表3）

【単位：％】

財政指標	平成27年度	平成26年度	早期健全化基準	財政再生基準
実質赤字比率	—	—	12.89	20.0
連結実質赤字比率	—	—	17.89	30.0
実質公債費比率※1	13.1	12.6	25.0	35.0
将来負担比率※2	119.8	121.1	350.0	

（※1）市の収入に対する借金返済費用の割合

（※2）市の収入に対する一般会計が将来負担すべき借金などの割合

「地方財政健全化法」による、財政の健全性を示す4つの指標（比率）は、左記の表3のとおりで、すべてで早期健全化が必要となる指標以下となっています。特に、実質赤字比率、連結実質赤字比率は発生せず、いずれも黒字です。

健全財政を維持

財政健全化指標

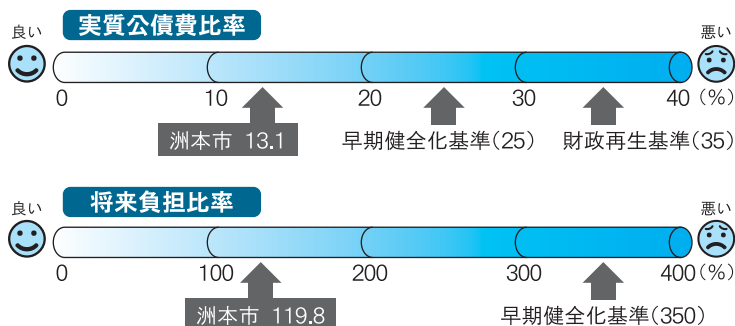

実質公債費比率については、広域水道への高料金対策補助金（公債費にかかる補助金）の増加などから、0.5ポイント増加し、13.1%となりました。

将来負担比率は、退職手当支給予定額の減少などから、対前年度1.3ポイント減少し、119.8%となりました。

インフルエンザ予防接種を

受けましょう



市では、高齢者インフルエンザ予防接種を実施します。

インフルエンザは、予防接種を受けてから抵抗力がづくまでに約2週間かかり、効果の持続期間は約5カ月間といわれています。

今年も流行前に予防接種を受けましょう。

▼対象者

洲本市民で、次の①または②に該当する人

①接種日現在、65歳以上の人

②接種日現在、60歳以上65歳未満の人で、心臓、腎臓、呼吸器の機能に一定

の障害がある人や、ヒト免疫不全ウイルスによる

免疫機能の障害がある人

*該当する人は身体障害者手帳の提示、または医師の診断書が必要です。

▼自己負担金 1,500円

*ワクチン価格の上昇に伴い、1,000円から1,500円になりました。

*対象者のうち生活保護受給者は、福祉課で「生活保護受給証明書」の交付

を受け、医療機関に提出

することで自己負担金は免除となります。

▼実施期間

10月1日(土)～12月31日(土)

▼接種場所

淡路島内の実施医療機関

(県立淡路医療センターは除く)

*医療機関へ予約必要

▼接種時に持参するもの

▽健康保険証や運転免許証など本人確認できるもの

▽身体障害者手帳、または医師の診断書(60歳以上

65歳未満で、心臓、腎臓、呼吸器疾患、ヒト免疫不

全ウイルスで1級に該当する人)

▽生活保護受給証明書(福祉課に申請してください)

問 健康増進課

(みなと元気館)

☎22-3337 (直通)

*島外の医療機関で接種を希望する場合は、健康増進課までお問い合わせください。

昨シーズンから、より高い予防効果が期待されるワクチンに変更しています。

〈変更前〉3価ワクチン
(A型2株+B型1株)



〈変更後〉4価ワクチン
(A型2株+B型2株)



育児・介護休業法、男女雇用機会均等法が 変わります！

妊娠、出産、育児期や家族の介護が必要な時期に、男女ともに離職することなく働き続けられるよう、法律が改正されます。平成29年1月1日から以下の点が変わります。

〈育児・介護休業法の改正ポイント〉

- ①介護休業の分割取得
- ②子の看護休暇、介護休暇の取得単位の柔軟化
- ③介護のための所定労働時間の短縮措置など
- ④介護のための所定外労働の免除の新設
- ⑤有期契約労働者の育児休業、介護休業の取得要件の緩和
- ⑥育児休業などの対象となる子の範囲の拡大



〈育児・介護休業法、男女雇用機会均等法の改正ポイント〉

事業主、上司、同僚からの妊娠・出産、育児休業、介護休業等を理由とする嫌がらせなどの防止措置の新設

問 兵庫労働局雇用環境・均等部指導課 ☎078-367-0820

介護休業給付金の取り扱いが 変更されました

介護休業給付金については、平成28年8月1日以降に開始した介護休業から、介護休業給付金の「支給率」や「賃金日額の上限額」が変更になりました。

雇用保険被保険者が対象家族を介護するために介護休業を取得した場合、一定の要件を満たしハローワークで所定の手続きを行うと、介護休業給付金の支給を受けられます。

介護休業給付金の手続きや変更点は、下記へお問い合わせください。



問 ハローワークすもと ☎22-0620

市立幼稚園 新入園児を募集します！

受付：10月18日(火)～24日(月)まで

洲本市在住で、来年4月から市立幼稚園に入園を希望する幼児を募集します。

なお、洲本幼稚園では3歳児単独保育を実施します。



受付時間

午前9時～午後5時

※入園願書は、10月11日(火)から配布します(予定)。

手続き

◆入園を希望する幼稚園で入園願書を受け取り、必要事項を記入の上、幼児同伴で、その幼稚園に提出してください。(※第一幼稚園希望の人は洲本幼稚園へ提出)

◆幼児1人に対し、複数の幼稚園に願書を提出できません。

◆入園の条件は次のとおりです。

- ★保護者と同居している幼児
- ★完全容易に通園できる幼児
- ★教育にたえる程度に健康である幼児

抽選日

11月2日(水)

※該当する園において午後3時からの予定

入園料

無料

保育料

保護者の所得に応じた額となります(表2)。

※平成27年度に導入された「子ども・子育て支援新制度」に示された金額

保育時間

午前9時～午後2時

※年齢を問わず

◎願書提出と同時に、別途認定申請が必要となります。

市立・私立認可保育所(園)の入所申込については、10月号に掲載予定です。

問

▽下記の各幼稚園
▽教育委員会学校教育課

(みなと元気館)

☎ 22-6266 (直通)

● 募集人数 (表1)

幼稚園名	定員(人)	募集人数(人)		所在地・電話番号
		5歳児	4歳児	
洲本	65	26	30	山手二丁目1-7 ☎22-1212
第一	65	35	30	宇山一丁目1-37 ☎24-1037
第三	65	16	30	物部一丁目1-49 ☎22-2183
加茂	65	30	30	下内膳477-1 ☎22-9244
大野	130	55	60	大野318 ☎22-3540

- 5歳児：H23.4.2～H24.4.1生まれ
- 4歳児：H24.4.2～H25.4.1生まれ
- 3歳児：H25.4.2～H26.4.1生まれ

※5歳児の募集人数は、9月末現在の在園児を除いた数です。入退園により多少変動します。

※3歳児については、洲本幼稚園に1学級設置(定員20人)。年間を通じて、保護者などの送迎が必要です。

● 洲本市立幼稚園の保育料 (月額) (表2)

階層区分	利用者負担額
①市民税非課税世帯(市民税所得割非課税世帯含む)	3,000円
②市民税所得割課税額77,100円以下	7,900円
③市民税所得割課税額121,800円以下	10,000円
④市民税所得割課税額166,500円以下	11,000円
⑤市民税所得割課税額211,200円以下	12,300円
⑥市民税所得割課税額211,201円以上	16,000円

※①、②：最年長の子どもから順に、2人目は半額、3人目以降は無料

※③～⑥：年少から小学校3年までの範囲で、最年長の子どもから順に2人目は半額、3人目以降は無料

福祉年金の支給

平成28年11月1日(火)において、洲本市内に居住し、障害を有する人に福祉年金を支給します。

手続きが済んでいない人は、平成28年10月31日(月)までに、手続きを済ませてください。なお、すでに手続きが済んでいる人は、改めて手続きをする必要はありません。

▼対象者

▽身体障害者手帳所持者
1～4級

▽療育手帳所持者

AまたはB1判定

▽精神障害者保健福祉手帳所持者 1級

※障害年金受給者は、対象となりません。

▼支給額

▽5,000円(年額)

問

福祉課(みなと元気館)
☎ 22-3332 (直通)
FAX 22-1690



屋外広告物を出される皆様へ

～広告物の設置には、許可が必要です～

看板やのぼりなど、屋外に設置される広告物は、情報の発信に必要不可欠なものであり、広く一般にも親しまれるものです。一方で、それらの広告物が無秩序に設置されると、まちの景観や安全が損なわれる危険があります。

良好な景観形成、公衆に対する危険の防止を図るため、兵庫県では屋外広告物条例を設け、屋外広告物の設置に一定の規制をしています。

屋外広告物とは

次の要件をすべて満たしているものをいいます。

- ① 常時または一定期間継続して表示されるもの
- ② 屋外で表示されるもの
- ③ 公衆に表示されるもの
- ④ 看板や立看板、はり紙、はり札、広告塔、広告板、建物その他の工作物などに設置され、または表示されたもの並びにこれらに類するもの

*文字により表示されるものだけでなく、絵・商標・シンボルマークなど一定の観念、イメージなどが表示されているものも屋外広告物に含まれます。

屋外広告物の例

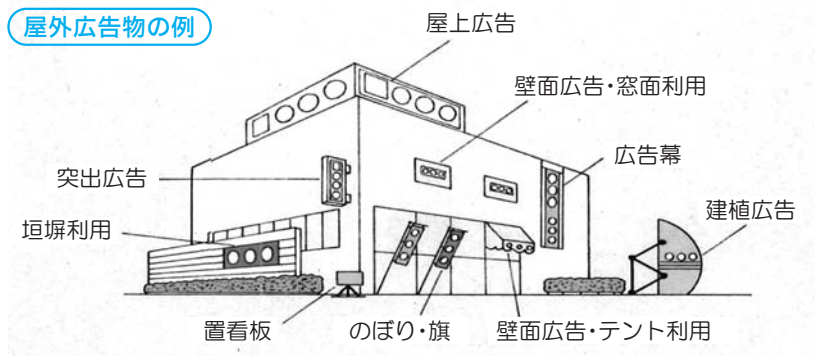

規制の概要

いろんなルールがあるんだな!



禁止物件（広告物を設置できない物件）
橋、トンネル、街路樹、信号機、道路標識、カーブミラーなど



禁止地域（広告物の掲出を禁止する必要がある、特定の地域や場所）
都市計画法の規定により定められた第一種低層・中高層住居専用地域、第二種低層・中高層住居専用地域、国・県または市が指定する重要文化財、史跡名勝天然記念物など

許可地域（禁止物件並びに禁止地域以外の地域）
広告物の面積や高さ、表示、または設置の場所、色彩などについて許可基準があり、許可をうける必要があります。

適用除外広告物（地域規制や物件の規制が除外される広告物）
表示目的、表示面積など一定基準に適合する場合に限り、規制の適用が除外される広告物

広告物を設置するには

屋外広告物の取付工事は、兵庫県に登録されている「屋外広告業登録業者」のみ行う

市民の警察官賞表彰・暴力団追放洲本市民大会

市と洲本防犯協会、洲本警察署は、安全で安心な住みやすいまちづくりを目指して「市民の警察官賞表彰・暴力団追放大会」を開催します。

来場者全員に記念品やお楽しみ抽選会があります。

日時 10月26日(水) 午後1時30分～

場所 市文化体育館「しばえもん座」

問 秘書広報課 ☎26-0175 (直通)

入場料
無料
(申込不要)

問 用地課 (本庁舎)

☎23-1757 (直通)

ことができると、申請前に登録の有無を確認してください。
許可(表示・設置)に関して、詳しくは左記のホームページを参照してください。
◎ホームページアドレス
https://web.pref.hyogo.lg.jp/wd23/wd23_00000029.html

洲本市地球温暖化対策実行計画実施状況報告



洲本市は、市内の一事業所として、職員一丸となって環境にやさしい行動に努めています。
 このたび、平成27年度での温室効果ガス削減の取り組み状況がまとまりましたので報告します。

計画の概要

この計画は、「地球温暖化対策の推進に関する法律」に基づいています。
 市が率先して環境に配慮した事務・事業を推進し、地球温暖化の原因となる温室効果ガス(CO₂)の削減を目指します。

平成27年度CO₂排出状況

- ▼ CO₂排出量 316万1320.66キロトン (基準年度比12.0%削減)
- ▼ CO₂排出量に占める電力使用の割合 82.6%
- ▼ CO₂排出量減少の主な要因 各施設での節電効果

- ▼ 計画基準年度 平成23年度
- ▼ 計画期間 平成25年度～平成29年度(5年間)
- ▼ 計画対象施設 市が直接管理する事務・事業にかかわる施設(庁舎、学校などの公共施設や車両、機械設備など)
- ▼ 基準年度のCO₂排出量 359万2776.10キロトン
- ▼ CO₂削減目標 基準排出量に対し3%以上削減
- ▼ CO₂削減への取組 各施設での省エネ対策、省資源化など

市では、今後も引き続き職員の地球温暖化に対する意識を高め、省エネを推進します。
 また、施設更新の際は、省エネタイプの機械設備を導入するなど、エネルギー使用量の削減に努めていきます。
 皆さんも、職場や家庭での生活を見直し、身近なことから節電対策などの省エネ行動ごみ減量化への取り組みをお願いします。

☎ 環境整備課(東庁舎)
 ☎ 2417606(直通)

計画対象施設の温室効果ガス排出量

調査項目	単位	温室効果ガス排出量(kg-CO ₂)				
		平成23年度(基準年度)	平成27年度	平成23年度比	増減率	
燃料使用量	ガソリン	L	156,808.60	135,458.50	-21,350.10	-13.6%
	灯油	L	132,014.00	120,774.40	-11,239.60	-8.5%
	軽油	L	52,121.50	41,235.90	-10,885.60	-20.9%
	A重油	L	0.00	0.00	0.00	0.0%
	LPガス	kg	54,953.60	48,366.90	-6,586.70	-12.0%
	都市ガス	m ³	95,924.50	91,269.20	-4,655.30	-4.9%
電気使用量	kWh	2,998,287.30	2,611,972.60	-386,314.70	-12.9%	
公用車の走行量	km	8,470.16	7,493.03	-977.13	-11.5%	
浄化槽によるし尿等の処理	人	91,830.44	102,488.13	10,657.69	11.6%	
自動車用エアコンディショナー	台	2,366.00	2,262.00	-104.00	-4.4%	
合計		3,592,776.10	3,161,320.66	-431,455.44	-12.0%	

CO₂削減量(431,455.44キロトン)を杉に換算すると

吉野杉が1年間に吸収する二酸化炭素量では

65,871本



※ 住宅の柱が一本取れるような吉野杉が1年間に吸収するCO₂の量 6.55kg-CO₂/年

10月は「地球環境時代！新しいライフスタイル展開キャンペーン」月間です。

～環境にやさしい買い物をしましょう～

新しいライフスタイル委員会及び兵庫県が、地球環境時代における新しいライフスタイルの展開を促進するためのキャンペーンを実施します。
 みなさんも、この機会にぜひ環境に配慮した消費行動をはじめ、地球環境に負荷を与えない生活を実践してみてください。

☎ 兵庫県環境政策課活動支援班 ☎ 078-362-9895

実施期間

平成28年10月1日(土)～10月31日(月)

実施主体

新しいライフスタイル委員会、兵庫県



“みらいちゃん”
 環境にやさしい買い物のシンボルマーク



進めよう ごみダイエット

シリーズ 洲本のごみを考える

その⑤ 意見交換会で出された意見

意見交換会では

会では、はじめに導入を検討している大型ごみの有料化について説明しました。大型ごみ回収手順（案）は左記のとおりです。

- ① 大型ごみ回収の受付センターに電話で申し込む。
- ② 処理手数料に応じた大型ごみ処理券を取扱店で購入する。（手数料は、概ね10kg／300円程度を予定）
- ③ 処理券を大型ごみに貼り、家の前に出す。
- ④ 市が大型ごみを回収する。

洲本市では、各地区連合町内会の協力をいただき、5月31日から市内各地で「大型ごみ有料化に関する意見交換会」を行いました。今月号では、意見交換会で皆さんからいただいた主な意見を紹介します。

● 制度全般に関するもの

説明後、参加者の皆さんと質疑や意見交換を行いました。主な内容は次のとおりです。

質問・意見① 有料化はいつからか。始まる前に無料で出せる期間を十分に取ってほしい。

回答① 有料化実施時期を早急に決定します。また、十分な移行期間をとり実施します。

質問・意見② 有料化の収入は何に使われるのか。

回答② ごみ減量化の啓発やごみの収集などの経費に充てます。

質問・意見③ 大型ごみの再利用をもっと進めてはどうか。
回答③ 回収、再利用の仕組みを検討したい。

● 周知について

質問・意見④ 何が大型ごみに該当するのか、制度や料金の周知方法は。

回答④ 市の広報紙への掲載、啓発パンフレットの配布、エコステーションへの啓発ポスターの掲示などを行います。

● 不法投棄関連

質問・意見⑤ 大型ごみを屋外に運び出すことが困難な高齢者などに対して、運び出しのサービスを検討してほしい。

回答⑤ 他の自治体の事例なども参考にしながら、運び出しサービスの検討を行います。

質問・意見⑥ 有料化で山野などへの不法投棄が増えるのではないかと。

回答⑥ 警察や県との連携を強化し、パトロールを実施します。また、警告看板や監視カメラの設置など、監視体制を強化します。投棄者が



が特定できた場合は、廃棄物を撤去させ、法的な措置をとりまします。

質問・意見⑦ 監視カメラへの助成はどうか。

回答⑦ 自治会などの要請に応じ、無償で貸し出す制度の導入を検討します。

● 手数料について

質問・意見⑧ 料金の支払い方法は。

回答⑧ 電話予約時にお伝えした料金分の処理券を販売店で購入し、大型ごみに貼付していただく方式とします。

今後の予定

洲本市では、意見交換会で伺った意見を参考にし、大型ごみ有料化制度について、9月市議会でご審議いただいています。

有料化の実施時期や手順などの内容については、決定次第、市の広報紙や啓発パンフレットなどでお知らせする予定です。

ご理解とご協力をお願いします。



森長さんは、青年海外協力隊員として、モルデイブ共和国での活動を終え帰国。8月18日(休)、現地の衣装を着て竹内市長を訪問し、2年にわたる活動の内容を報告しました。同国の学校で、小学校教育を担当し、体育と図工を教えた森長さん。「島国にもかかわらず水泳の授業がなく、海で泳ぐ習慣がなかった子どもたちに水泳を教えるなど、とても充実した2年間でした」と話し、竹内市長は「経験を生かし、これからは日本で先生として頑張ってください」と激励の言葉を贈りました。

JICA派遣を報告
本市出身の
森長大輔さん

スポーツで国際交流
島内中学生サッカー
交流団が韓国南海島へ



淡路島 三市と大韓民国慶尚南道南海郡南海島との間で続けられている中学生サッカー交流が、今年で8年目を迎えました。隔年ごとに相手国を訪問し、今年も、8月27日(土)から29日(月)の3日間、本市の中学生8人を含む一行28人が同地を訪問しました。滞在中は、南海島の中学生と親善試合を行ったほか、風土や文化に触れたり、昨年淡路島を訪れた尚州中学校の生徒らから温かい歓迎を受けたりするなど、交流を深めました。

兵庫県交通安全対策委員会が
呼び掛け
秋の全国交通安全運動

登下校中の子どもが交通事故に遭うケースが見受けられます。交通事故死者の半数以上は高齢者です。交通事故から子どもと高齢者を守りましょう。

運動期間
9月21日(水)～30日(金)
運動の基本

子どもと高齢者の交通事故防止

①夕暮れ時と夜間の歩行中・自転車乗用中の交通事故防止

(特に反射材用品などの着用の推進および自転車前照灯の点灯の徹底)

②後部座席を含めた全ての座席のシートベルトとチャイルドシートの正しい着用の徹底

③飲酒運転の根絶

④早めのライト点灯の推進
平成27年10月1日から
自転車保険への加入が義務化
されました

年金受給者の皆さんへ

「扶養親族等申告書」の提出をお忘れなく!

～提出時期が、約2カ月早まりました～

一定額以上(※)の老齢年金を受けている場合、各支払月に支払われる額から所得税と復興特別所得税が源泉徴収されています。

- ※ { 65歳未満 ▶ 年金額108万円以上
- 65歳以上 ▶ 年金額158万円以上

配偶者控除や扶養控除などの各種控除を受けるためには、毎年「公的年金等の受給者の扶養親族等申告書」を提出していただく必要があります。この申告書のハガキは対象となる人へ8月下旬に日本年金機構から順次送付されます。

● 提出期限：9月30日(金)

☎「ねんきんダイヤル」 ☎0570-05-1165



全国地域安全運動

～みんなでつくろう

安全・安心のまち～

県内では、不審者による子どもへの声掛け、振り込め詐欺、住宅の空巣被害などが多く発生しています。

この運動を機に市民の皆さん一人ひとりが犯罪や事故の防止に心がけましょう。

運動期間 10月11日(火)～20日(木)

期間中の行事 地域安全運動パレード・キャンペーン

10月11日(火) 午後3時～

- 厳島神社～イオン洲本店



— 洲本警察署・洲本防犯協会(☎23-1925)・洲本市 —



催し

ふれ愛まつり2016
 洲本市健康福祉まつり & 社協のつどい

- ▼日時 10月9日(日) 午前10時～午後2時
 - ▼場所 やまて会館 (総合福祉会館)
 - ▼内容
 - ▽健康コーナー
 - ▽福祉コーナー
 - ▽防災コーナー
 - ▽キッズコーナー
 - ▽模擬店
 - ▽フリーマーケット
- 問 福祉課 (みなと元気館)
 ☎ 26-11166 (直通)

2016 「図書館市民まつり」

- ▼日時 10月22日(土)、23日(日) 午前10時～午後4時
- ▼場所 洲本図書館、市民広場
- ▼内容
 - ▽展示・生花、造形、籐手芸、折り紙、盆栽、寄せ、墨彩画、水墨画、児童室飾り など
 - ▽活動交流・コーラス、鼓隊・吹奏楽・大正琴演奏
 - 煎茶、合気道演武、クッキー販売、CD図書づくり、クイズラリー、スタンプリング、名画鑑賞会、ダンス、ギター演奏、対面朗読、短歌教室、おりがみ教室、つくってあそぼう!、おはなし会、本のリサイクルフェア

問 洲本図書館 ☎ 22-0712



レク・スポーツフェスティバル すもと2016

- ▼日時 10月9日(日) 午前9時～午後4時
- ▼場所 市文化体育館
- ▼内容
 - ▽すもとっ子ギネスに挑戦!▽ユニースポーツ体験スタンプリング▽キッズコーディネーション(運動遊び)▽ヨガ体験教室
 - ▽スポーツチャンバラ体験教室など

問 文化・スポーツ課 (みなと元気館)
 ☎ 24-7632
 FAX 26-1510



淡路花祭2016秋

フラワーオブジェ「上立神岩」の展示や「高校生 花とみどりのガーデン」のほか、クイズラリーなどを島内各所で開催します。詳しくは「淡路花祭」

ホームページをご覧ください。

▼期間 9月17日(土)～11月6日(日)
 問 (二財)淡路島くにうみ協会
 ☎ 24-20001

谷口紘也遺作展

故・谷口紘也氏が描いた淡路人形や淡路の風景画を展示します。

▼期間 10月22日(土)～24日(月)
 ▼時間 午前10時～午後6時 (最終日は午後5時まで)

▼場所 市文化体育館 ※観覧無料

問 谷口紘也遺作展実行委員会 事務局
 ☎ 0799-550155

菜の花栽培セミナー

淡路島いっばいに菜の花を咲かせ、島内に菜の花栽培を広めるため、栽培セミナーと菜種油の搾油施設の見学会を行います。

▼日時 9月29日(木) 午後2時
 ▼場所 ウエルネスパーク五色 夢工房

※事前申込は不要です
 問 淡路県民局環境課
 ☎ 26-2072

広告

夢あるくらしのパートナー



淡陽信用組合

理事長 勢戸 堅祐

本店/洲本市栄町一丁目3番17号 TEL. 0799(22)5555(代)

「長寿祝金」をお贈りします!

市では、長寿を祝って次のとおり祝金をお贈りします。対象者には、9月中旬に郵便で通知します。

通知書を受け取られましたら、下記の日時に、お住まいの地区ごとに決められた場所で、祝金をお受け取りください。受け取りに必要なものなどは、通知書でご確認ください。また、代理人が受け取られる場合は、下記までお問い合わせください。

対象者

- ◆満88歳 …………… 1万円 (昭和2年9月17日～昭和3年9月16日生まれの人)
- ◆満99歳 …………… 2万円 (大正5年9月17日～大正6年9月16日生まれの人)
- ◆満100歳以上 …… 2万円 (大正5年9月16日以前生まれの人)

日程

日時	場所	対象地区
9月26日(月) 午前10時～午後4時	みなと元気館 介護福祉課	内町、外町、物部、上物部、潮、千草、小路谷、大野、加茂、納、鮎屋
	五色庁舎 由良支所	都志、鮎原、広石、鳥飼、堺
	中川原公民館	由良
午前10時～正午	中川原公民館	中川原
	上灘出張所	上灘
午後2時～午後3時	安乎公民館	安乎



問 介護福祉課(みなと元気館) ☎26-0600 (直通)

「淡路島」日本遺産認定記念 第3回 淡路島くじつみ講座

「淡路島の歴史」 「淡路の神話と海人族」

淡路島「海人族」の痕跡から見えてくる営みやもの考え方を講演いただきます。

▼日時 10月15日(土)
午後2時～午後3時半

(受付…午後1時30分)

▼場所 市文化体育館

▼講師 武田信一氏
たけだしんいち

(淡路地方史研究会会長)

▼定員 100人(無料)

※事前申込必要

※定員になり次第、締切

問 (二財)淡路島くじつみ協会

☎24-2001

FAX25-2521

家庭用品等修理会

市消費者協会五色支部の主催により、家庭にある刃物の刃研ぎを行います。

▼日時 10月1日(土)
午前10時～午後3時

▼場所 ふるさと農産物直売所
〔中山間総合活性化センター
斜め前(五色町鮎原)〕

▼内容

刃物(包丁類、ハサミ類)の刃研ぎ 300円〳

▼受付 先着60件まで
問 消費者協会五色支部
☎35-0016

「御食国あわじ」 島グルメラリー開催!

淡路島の豊かな食材を使った魅力的な6種類の島グルメ(淡路島牛丼・淡路島ぬいどる・島スイーツ・淡路島バーガー・淡路島の生しらす・淡路島の生サワラ丼)。

何度も淡路島へ来て食べてもらうため、9月17日(土)から11月30日(水)まで、島グルメラリーを開催します。

期間中、対象店舗で島グルメを食べてシールを集め、応募すると抽選で豪華賞品(淡

路島の宿泊券、特産品など)が当たります。

また、島グルメ提供店舗情報を掲載した「御食国ガイドブック淡路島グルメ本」も発行しています。



※詳しくは「あわじナビ」で検索
問 「御食国あわじ」島グルメラリー事業実行委員会
(二社)淡路島観光協会
☎25-5820
FAX25-5821

いざなぎの丘 元気っ子フェスティバル

▼内容 手作り教室・ゲーム、飲食・販売など
▼日時 10月2日(日)
午前10時～午後3時

※雨天決行
※参加料無料
問 淡路文化会館

☎0799-85-1391

今日も楽しいおつきあい



淡路信用金庫

会長 瀧川好美
理事長 嶋田武司

本店 洲本市宇山
店舗 島内 20店
神戸市 6店
明石市 2店
西宮市 1店

広告

Awaji Art Circus 2016
あわじアートサーカス
2016



募集



淡路島が生んだ偉人

第八回永田青嵐顕彰全国

俳句大会 作品募集

永田青嵐を顕彰する俳句大会を開催します。

▼投句要領 未発表の近作1

人2句以内(有季定型・投句料無料)本大会指定投句用紙または二百字詰原稿用紙に郵便番号、住所、氏名、年齢、電話番号を明記の上、郵送(ファックス・Eメール・ホームページ)からの投句も可能。

▼選者

代表選者：稲畑汀子先生

(俳誌ホトトギス名誉主宰)

▼締切 10月31日(月)

※表彰・発表：平成29年2月26日(日)

〒241-2001 淡路島くにうみ協会事業課

FAX 251-2521

正しい姿勢でしっかり運動
アクアウォーキング

水中ウォーキングに重要な

姿勢と運動方法を指導します。

▼日時 10月から毎週火・木曜日

午前10時～午前10時30分

http://awajiartrcircus.com/
同実行委員会事務局
0799-73-2280

第69回洲本市美術展

募集作品

日本画、洋画(版画)、書、彫塑、工芸、写真
※1人1部門1点(自作未発表作品)

応募資格

満15歳以上の人(中学生を除く)

出品料

▽一般：1,000円
▽大学生、専門学校生、高校生：無料

作品の受付

▽日時：10月26日(水)午前10時～午後6時30分
▽場所：市文化体育館

一般公開

▽期間：11月1日(火)～11月5日(土)
午前9時～午後6時
(最終日は午後3時まで)

▽場所：市文化体育館

文化・スポーツ課(みなと元気館)

☎24-7632(直通)

▼対象 高校生以上

▼受講料 1回150円

※施設使用料が別途必要(600円)

▼講師 プール職員

▼市民交流センター

ドルフィンプール

☎22-1605

消費者力アップ

リレーセミナー

金融や健康など、くらしに密着したテーマでセミナーを開催します。

▼日時 10月17日(月)

午後1時30分～午後3時30分

▼場所 南あわじ市役所

第2別館会議室

▼内容 「金融商品(保険等)のトラブルについて」

▼募集定員 40人(先着順)

▼参加費 無料

▼募集締切 10月7日(金)

▼申込方法 所定の申込書に必要事項を記入し、持参・

郵送・電話・FAXのいずれかで提出。申込書はホームページからダウンロード可能。「兵庫県淡路消費生活センター」からのお知らせで検索。

※平成29年2月まで毎月開催。詳しくは左記まで。

〒261-3360

FAX 261-3090

県淡路消費生活センター

026-13360

026-13090

026-13360

026-13090

026-13360

026-13090

水先人送迎「洲本G船舶有限公司」と申します(15)

広告

水先人ってなんだろう。

答え：国土交通省の水先人の免許を受けた人。パイロットと言う。

水先区で船舶に乗船し水路を安全指導することを業務とする人。友ヶ島水道を含む大阪湾水先区は全国35区の一つであり、1万屯以上の船舶に義務付け。現在108名の水先人が、洲本待機所から我々操船する水先船で、友ヶ島灯台南方沖のパイロットステーション(乗下船場)へ向かっています。好きでこそできる水先人の国家試験は難関です。最近では外航船船長の経歴を以て、3級で実務を重ねながら2級、1級へと進めていく方法があります。 代表取締役社長 角村庄平



【G旗(黄青ストライプ)=水先人求む】
【H旗(白赤)=水先人乗船中】
【Gハンド(緑手)=気(樹)を枯さぬ手】



【UW旗=祈ご安航】

JICAボランティア募集

技術や経験を生かし、開発途上国の人々とともに生活し、相互理解を図りながら行う海外でのボランティアです。

事業主体は、国際協力機構(JICA)が実施する政府事業です。

▽応募資格
▽青年海外協力隊・20歳～39歳の日本国籍を有する者

▽シニア海外ボランティア
…40歳～69歳の日本国籍を有する者

▽募集期間 9月30日(金)～11月4日(金)消印有効

▽公益社団法人青年海外協力協会
☎06-6375-2224

鮎屋川ダム周辺を歩く

ふるさと再発見
ときめきウォーク

▽日時 11月3日(木・祝)

午前8時45分～正午

▽受付時間・集合場所
午前8時15分 鮎屋の滝

▽内容 鮎屋の滝から鮎屋川ダムを一周し、小水力発電所を巡るウォーキングツアー(約5・6km)

▽募集人員 先着100人

▽募集期間 9月20日(火)から10月5日(水)まで

(定員に達し次第受付終了)

▽参加費 無料

▽申込方法 参加者全員の氏名、年齢、住所、電話番号を記入の上、下記へメールまたはFAXで申込(電話申込不可)

※小学3年生以下は保護者同伴
▽申込 鮎屋川地域の元気づくり実行委員会

(県鮎屋川土地改良区内)

☎22-7268

FAX24-1208

メール aiyagawa@su

moto.gr.jp

第8回

がん診療市民公開講座

▽日時 10月22日(土)

午後2時～午後4時30分

▽場所 県立淡路医療センター
2階大会議室

▽講師 産婦人科部長 宮本
岳雄先生、消化器内科医長

河野孝一朗先生ほか

▽内容 がん治療と妊孕能の
温存、内視鏡治療の最新情報ほか

※無料 申込不要

▽県立淡路医療センター

がん相談支援センター

☎24-5044

市民講座

子どもの睡眠と健康

▽日時 10月15日(土)

午後1時30分～午後3時

▽場所 関西看護医療大学

(淡路市志筑1456-4)

▽講師 県立リハビリテーション
中央病院 子どもの睡眠

と発達医療センター

豊浦麻記子先生

▽内容 子どもたちを取り巻く
様々な睡眠の問題など

※無料 申込必要

▽関西看護医療大学

☎0799-60-1200

平成29年度

職業能力開発校

身体障害者訓練生

身体障害者を対象とした職業訓練生を募集します。

▽募集科目と定員

▽OA事務科…20人

▽グラフィックアート科…

20人

▽インテリアCAD科…

15人

▽募集期間と選考日

▽第1回

受付期間…10月3日(月)～

20日(木)

選考日…11月1日(火)

▽第2回

受付期間…12月1日(木)～

平成29年1月26日(木)

選考日…平成29年2月7

日(火)

※授業料は無料。ただし教科

書代などは自己負担。所定の要件を満たせば入寮できます。

※要件、条件などは左記の連絡先、またはハローワークに問い合わせてください。

▽国立県営兵庫障害者職業能力開発校

伊丹市東有岡4丁目8番

☎072-782-3210

FAX072-782-7081

URL <http://www.hyounshou.jp/>

shou.jp/

平成29年度

県立障害者高等技術

専門学院生

▽対象者および募集科目

①身体等に障害のある求職者など

ものづくり科/ビジネス

事務科/情報サービス科

②知的障害のある人(通校

できる人)

総合実務科

▽募集期間(①②共通)

10月18日(火)～11月8日(火)

▽県立障害者高等技術専門学院

神戸市西区曙町1070

☎078-927-3230

FAX078-928-5512

URL <http://www.sgi.ac.jp/>

今月は

市・県民税 第2期

(納期限 9月30日(金))

国民健康保険税 第3期

(納期限 9月26日(月))の納期です。

お届けしている納付書で、納期限までに納付ください。

*口座振替を申し込み済みの場合は、各納期限に申し込み口座から振り替えます。

*口座振替の申し込みは、ご利用の金融機関、または税務課窓口で受付しています。

▽税務課 ☎24-7603 (直通)

お知らせ



市税の申告

平成27年中の収入の申告がまだの人は、平成28年度市・県民税申告書を提出してください。

▼申告がない場合

▽国民健康保険税などは前年の所得をもとに計算されます。所得の申告がなければ、保険税などの減額が受けられない、または病院での自己負担額が高くなる場合があります。

▽所得（課税）証明書が発行されません。

※前年中、収入がなかった場合でも申告は必要です。

▼申告書の配布

申告書は税務課、五色庁舎窓口サービス課、由良支所にて備えています。

☎24-7603（直通）



相談



日曜無料相談

相続でもめないために公正証書遺言を！

洲本公証役場では、公正証書遺言や任意後見契約についての無料相談を実施します。

▼日時 10月2日(日)
午前10時～午後3時

▼場所 洲本公証役場
(本町2-3-13富本ビル3階)

※電話予約が必要です。

※任意後見契約、養育費などの相談も受け付けます。

☎24-3454

「法の日」週間

特設人権相談所

▼日時 10月5日(水)
午後1時30分～午後4時

▼場所 洲本公証役場

▽やまて会館(総合福祉会館)
▽五色庁舎

☎22-0497

「法の日」無料相談会

司法書士会・行政書士会・土地家屋調査士会の各淡路支

大切な契約書や遺言書などは公正証書に

10月1日(土)から7日(金)までは公証週間です

不動産売買など重要な取引をしたり遺言を残したりするときは、トラブル防止のため公正証書の作成をお勧めします。

公正証書に関するお問い合わせは、最寄りの公証役場へ。相談は無料です。



部が合同で無料相談会を開催します。

直接、都合の良い会場へお越しください。

時間はいつでも午前9時～正午まで。予約不要。

▼開催日 10月4日(火)

▼場所 洲本市
みなと元気館(健康福祉館)
3階会議室

▼淡路市
淡路市役所1号館

▼2階大会議室

▼南あわじ市
南あわじ市役所第2別館

▼3階多目的ホール

▼相談内容
司法書士・相続、売買、贈与、多重債務、成年後見など

▼行政書士・農地転用、建設業関係、産業廃棄物など

▼土地家屋調査士・建物新築、土地分筆など

☎23-0086

▼県行政書士会淡路支部
法の日担当 船越健司

▼10月16日(日)
午前9時40分～11時45分、
午後1時～午後3時30分

中山間総合活性化センター

▼10月19日(水)
午前10時～午後3時30分

市文化体育館

健康増進課

(みなと元気館)
☎22-3337 (直通)

淡路島ハーブハンバーガー



650円

淡路島産コンヒカリを使用したパンズに自家栽培のローズマリーを練りこみ淡路牛と国産ゴーウの合挽きパティ、自家製バジルソース、タルタルソース、淡路島産の玉ねぎ、ハーブなどをサンドした女性に人気のハンバーガーです。

期間限定 10月1日(土)～10月31日(月)

期間限定



パンプキン
ワッフルソフト
450円



パンプキン
ワッフル 180円

お問い合わせ

パルシェ

イベント情報 10月16日(日) 12:00～
食のブランド「淡路島」食のシレーイベント

淡路鶏 もも肉の
からあげの振る舞い

※無くなり次第、
終了いたします。

先着200名様

香りの館 ☎0799 (85) 1162
香りの湯 ☎0799 (85) 1126
休業日…10月11日(火)、10月25日(火)

広告

なのはの☆小部屋③

『なのはくらぶ』を活用して、 子育て関連情報を得よう!

Facebookを見たら、『なのはくらぶ』の
どんな記事に興味があるのか、コメントや
「いいね」で教えてネ

問 子ども子育て課（みなと元気館）

☎22-1333（直通）

なのはくらぶ 検索 



なのは

『なのはの小部屋』は、今回で3回目の連載を迎えたヨ♪けれど、『なのは』っていったい誰なの？何をしているの？と思っている人も多いんじゃないかな。

『なのは』は、洲本市の子育て応援キャラクターなんだヨ。子育て支援情報や子育て中のパパやママに知ってほしいことをFacebookページで発信しているの。例えば、子育ての悩みを相談できる場所や病院情報を紹介しているヨ☆

そのほかにも、市内の楽しいイベント情報も掲載しているんだ。内容が気になる人は、インターネットで『なのはくらぶ』と検索してみてネ。右のQRコードからもアクセスできるヨ♪



10月の健康カレンダー

健康増進課 健康福祉館「みなと元気館」
☎22-3337（直通）



■母子健康手帳交付

内容	とき	場所
母子健康手帳交付・ 妊婦相談	5日(水) 12日(水) 19日(水) 26日(水) 14:00 ～15:00	みなと元気館2階

※母子健康手帳は、上記時間外でも交付できますので時間のあわない方は、ご連絡ください。

■乳幼児健康診査・相談（対象者には個別に通知）

事業名	対象	とき	受付時間	場所
4か月児健康診査	H28年 6月生	20日(木)	12:45～13:00	みなと 元気館 2階
7か月児相談	H28年 3月生	26日(水)	①9:30～9:45 ②10:00～10:15	
10か月児健康診査	H27年 11月生	6日(木)	12:45～13:00	
1歳6か月児 健康診査	H27年 2月生	13日(木)	12:45～13:00	
3歳児健康診査	H25年 7月生	27日(木)	12:45～13:00	

■その他の相談

内容	とき	場所	
乳児すくすく子育て相談(要予約)	7日(金) 9:30～11:00	みなと 元気館	
歯科保健相談(要予約)	26日(水) 13:00～15:00		
発達支援相談(要予約)	電話で問い合わせください		
こころの相談(要予約)	26日(水) 14:00～16:00		
働き盛りヘル スアップ教室	自分の食の 実態を見る②	4日(火) 9:30～11:30	診療 所 五色
	自分の食の 実態を見る①	5日(水) 13:30～15:30	
	17日(月) 13:30～15:30 18日(火) 9:30～11:30		

応急診療・小児救急

■洲本市応急診療所

洲本市健康福祉館（みなと元気館）1階
☎24-6340（診療時間内のみ）

受付時間	日曜・祝日等	月～土曜日
9:00～11:30、13:00～16:30	◎	○
18:00～21:30	○	○

○印：開業日 ◎印：内科と小児科の二診体制の開業日

■小児夜間救急電話センター

☎0799-44-3799

毎日22:00～翌朝6:00に電話センターへ電話いただくと、看護師が診療が必要かどうか症状をお聞きして、当日の担当医療機関をご案内します。

薬と健康の週間

10月17日(月)～10月23日(日)

お薬手帳を持ちましょう

- かかりつけ薬剤師・薬局を持ちましょう。
- 説明書を読み、薬は正しく使いましょう。
- 用法・用量を守りましょう。

くすりについての相談は、医師や薬剤師に！

問 洲本健康福祉事務所食品薬務衛生課 ☎26-2068



模擬薬局で薬剤師体験ができます！

キッズファーマシーで白衣を着て、1日だけ薬剤師になってみませんか。薬剤師による健康相談、薬草茶や生薬の展示もあります。

日時 10月23日(日) 午後2時から

場所 イオン洲本店2階フードコート

問 兵庫県薬剤師会淡路支部 ☎090-2380-0289



夢工房体験メニュー ☎33-1540

料理教室 9/28

●時間▶10:00 ●料金▶1,800円程度(材料費込) ●締切3日前

カラーセラピー(価値観を見つけるワーク) 9/29

●時間▶10:00 ●料金▶2,800円(教材/材料費込) ●締切前日 ※定員6人

ポーセラーツ教室 9/29

●時間▶13:00 ●料金▶2,500円~(材料費込) ●締切前日 ※定員6人

パーソナルカラー講座~おしゃれ編~ 10/6

パーソナルカラー講座~メイク編~ 10/20

●時間▶10:00 ●料金▶2,800円(教材/材料費込) ●締切前日 ※定員6人

型染め体験(秋の夕暮れのタペストリー) 10/8

●時間▶13:00 ●料金▶3,600円(材料費込) ●締切前日

型染め体験 10/9・10

●時間▶13:30 ●料金▶エコバッグ1,700円、ミニタペストリー1,500円~(材料費込) ●締切前日

エコクラフト教室 10/12・19

●時間▶10:00 ●料金▶1,500円~(材料費込) ●締切3日前

つり下げちりめん細工教室 10/12・19

●時間▶10:00 ●料金▶2,000円~(材料費込) ●締切3日前

彫紙アート教室 10/12

●時間▶10:00 ●料金▶初回1,500円(材料費込・額付) 一般クラス1,500円(レッスン料含む・材料費別) ●締切3日前 ※定員6人

光のモバイル「ヒンメリ」づくり教室 10/15・18

●時間▶10:00 ●料金▶初回1,500円(材料費込)、2回目以降2,000円(材料費別) ●締切前日 ※定員5人

ブリザードフラワーアレンジメント教室 10/15

●時間▶14:00 ●料金▶未定(材料費込) ●締切1週間前

古代米の染色体験 10/16

●時間▶13:30 ●料金▶1,600円(材料費込) ●締切前日

トールペイント教室 10/18

●時間▶13:00 ●料金▶アクリル料2,300円+材料費、オイル料3,300円+材料費 ●締切3日前

本場韓国料理教室 10/19

●時間▶13:00 ●料金▶2,000円程度(材料費込) ●締切3日前

バルーンアート教室 10/21

●時間▶11:00 ●料金▶2,500円~(材料費込) ●締切3日前

紙おむつケーキづくり教室 10/21

●時間▶13:00 ●料金▶3,000円~(材料費込) ●締切3日前

食器の絵付け教室 10/25

●時間▶10:00 ●料金▶初回2,800円(材料費込)、一般クラス2,800円(食器・焼成代別) ●締切2日前 ※定員5人

菜の花ホール特別展
北前船宣言
 ~廻航30周年・辰悦丸の航海~
 「くちうみの祭典」のシンボルとして復元され、淡路島から北海道の江差町まで航海した嘉兵衛の船「辰悦丸」の廻航30周年を振り返ります。
期間 平成29年5月29日(月)まで
開館時間 午前10時~午後5時
問 菜の花ホール ☎33-0354

ウェルネス通信

ウェルネスパーク五色
 [高田屋嘉兵衛公園]
<http://www.takataya.jp/>

秋のふれあい青空市
 地元特産品の販売やフリーマーケット、ステージショーなどの催しが盛りだくさんの楽しいイベントです。
とき 10月23日(日)
※フリーマーケットの受付は、10月2日(日)午前8時より開始。
問 浜千鳥 ☎33-1600

玉ねぎ&じゃがいもオーナー募集
 12月上旬に苗を植え、翌年6月頃に収穫します。
玉ねぎオーナー
 1区画/100株 2,500円
じゃがいもオーナー
 1区画/20株 2,500円
申込締切 11月中旬
問 五色洋ランセンター ☎33-0261

パソコン無料回収のご案内

国の認定事業者が、家庭にある使用済みのパソコン(小型家電と詰め合せての回収が可能)を自宅から宅配便により無料回収する事業を行っています。

▼回収対象

パソコン、携帯電話、電子レンジなど、家庭にあるほとんどの家電製品。ただし、ダンボール箱3辺140cmで20kg以内に入れられているもの。

▼具体的な回収方法

申込後、宅配業者が希望日時(最短翌日、年中無休)に自宅に伺い、回収します。



詳細・申込みは、

リネットジャパン で検索!

※有料オプションでデータ消去、ダンボール事前送付などがあります。

問 環境整備課 ☎24-7607(直通)

まちづくりに役立つ オータムジャンボ宝くじ

オータムジャンボ宝くじの収益金は、県内市町のより良いまちづくりに活用されています。収益金は、各都道府県の販売実績等に応じて交付されますので、ぜひ、県内の宝くじ売り場でお買い求めください。



発売期間

9/26(月)~10/14(金)

問 兵庫県市町村振興協会 ☎078-322-1151

淡路ビーフ・淡路牛販売 肉の小畑

広告



<http://www.awajikobata.com>

肉の小畑 で検索

〒656-0025 洲本市本町4丁目5-23 すもと公設市場内
 TEL: 0799-22-0183 FAX: 0799-24-2914

10月の無料相談



■法律相談（予約制）

※相談は30分（一年度を通じて1回限り）
 日時▷5日(水)、19日(水) 13:15～16:15
 場所▷市役所南庁舎
予約 人権推進課(南庁舎)
 ☎22-2580(直通)

■行政相談

日時▷12日(水) 13:15～15:00
 場所▷市役所南庁舎
問 人権推進課(南庁舎) ☎22-2580(直通)

■法律相談（予約制）

行政相談
 ※法律相談は30分（一年度を通じて1回限り）
 日時▷12日(水) 13:30～15:00
 場所▷五色中央公民館
予約 窓口サービス課(五色庁舎)
 ☎33-0161(直通)

■年金相談・ねんきん特別便相談（予約制）

日時▷21日(金) 10:20～15:20
 場所▷市文化体育館
 ※予約満席になり次第、受付を終了します。
問 市民課(本庁舎) ☎24-7637(直通)

■司法書士・行政書士・土地家屋調査士による相談

10月4日(火)に「法の日無料相談会」を開催します。詳細は16ページをご覧ください。

■こころのケア相談（予約制）

日時▷11日(火) 14:00～16:00
 場所▷県洲本健康福祉事務所
予約 県洲本健康福祉事務所 ☎26-2060

■テレビ電話による法律相談（予約制）

日時▷毎週木曜日 13:00～15:00
 場所▷県洲本総合庁舎
予約 淡路さわやか県民相談室
 ☎0120-36-7830

■テレビ電話による家事(家庭問題)相談（予約制）

日時▷14日(金)、28日(金) 13:00～16:00
 場所▷県洲本総合庁舎
予約 淡路さわやか県民相談室
 ☎0120-36-7830

■教育相談（予約制）

日時▷17日(月) 13:00～15:00
 場所▷県洲本総合庁舎小会議室
予約 県淡路教育事務所 ☎22-4152

■農事相談

(あらかじめ地元農業委員との協議が必要です)
 日時▷5日(水) 13:30～15:00
 場所▷五色庁舎2階会議室
問 農業委員会 ☎33-1940(直通)

■建築士事務所協会による住宅の耐震相談（予約制）

日時▷26日(水) 13:30～16:00
 場所▷県洲本総合庁舎相談室または1階ロビー
予約 社家一級建築士事務所
 ☎0799-42-1018

洲本図書館 ☎22-0712

- いっしょにおはなしかい (0～3歳児対象)
5日(水)、15日(土) 11:00～
- おはなし会 (3～6歳児対象)
8日(土)、15日(土) 14:30～
- もっとおはなし会 (小学生対象)
8日(土)、15日(土) 15:00～
- ぷれママおはなし会 (妊婦さん対象)
5日(水)、15日(土) 11:45～
- おりがみ教室 1日(土) 14:00～
※「おりがみ教室」は定員40人。
参加申込は前日まで。
- 対面朗読(本の読み聞かせサービス)
目の不自由な人が対象。事前申込が必要。

五色図書館 ☎32-1693

- えるる つくってあそぼう!
16日(日) 11:00～
※定員10人。参加申込は前日まで。
- おひざのうえのおはなし会 (3歳くらいまで対象)
13日(木)、27日(木) 10:30～
- えるる倶楽部 10:30～
(絵本・紙芝居の読み聞かせ)
1日(土)、2日(日)、8日(土)、9日(日)、
15日(土)、16日(日)、22日(土)、23日(日)、
29日(土)、30日(日)
※えるる つくってあそぼう!以外は参加申込不要。

10月の図書館だより



●開館時間●

10:00～18:00

●10月のカレンダー●

日	月	火	水	木	金	土
						1
2	3	4	5	6	7	8
9	10	11	12	13	14	15
16	17	18	19	20	21	22
23 30	24 31	25	26	27	28	29

■ 両図書館休館日

※洲本・五色図書館の新着情報は、洲本市立図書館ホームページ (<https://www.lib100.nexs-service.jp/sumoto/>) でご覧いただけます。

図書館職員が薦める

“ふるさとの名俳優が執筆”



『「待機晩成」日本一の脇役が語る人生の美学』

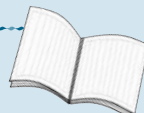

笹野 高史/著

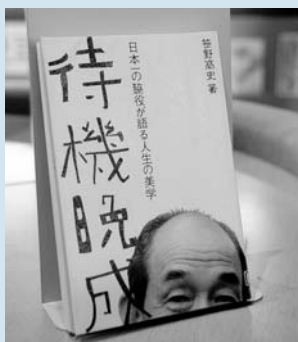

9月に大浜海岸で開かれる「うみぞら映画祭」では、淡路島を舞台にした『あったまら銭湯』が上映されます。主演は洲本高校出身(淡路市)の俳優笹野高史さん。笹野さんは「釣りバカ日誌」「男はつらいよ」シリーズなど、これまで多数の映画、舞台、ドラマ、CMに出演されています。

本書は、そんな笹野さんの半生を自ら綴った一冊です。俳優になった経緯や俳優人生の節目節目でぶつかった壁をどのように乗り越ったのかを芝居の持ち味と同じように、自然体で語られているので、楽しく「あっ」という間に読むことができます。また、渥美清さんや中村勘三郎さんなど、錚々たる著名人との親交やエピソードにも触れられ、興味深く読み進められます。ぜひ一度、手にとってご覧ください。

(紹介者：五色図書館 川北和子)



映画の撮影が行われた大浜海岸



嘉兵衛音頭もにぎやかに

第37回高田屋嘉兵衛まつり

「高田屋嘉兵衛まつり」が8月15日(月)に行われ、多くの人で賑わいました。

午前中の神事や魚のつかみどり、夜の舞台イベントなど、さまざまな催しが行われるこのまつり。中でも今年は、だんじり唄と高田屋太鼓を組み合わせた「高田屋嘉兵衛物語」が披露され、まつりを盛り上げました。

最後は、約1,500発の花火が夏の夜空を彩りました。



健やかに、お元気で

市内最高齢者をお祝い



まつゑ様 109歳

9月1日(休)、敬老の日を前に、竹内市長が市内最高齢者を訪問し、祝福しました。

市内最高齢者は、特別養護老人ホーム「五色・サルビアホール」(五色町都志大日)

に入所している109歳の木村まつゑさん。この日、同施設では、職員や入所者が木村さんの長寿を祝い、竹内市長からは木村さんへ記念品が贈呈されました。

なお、木村さんは、島内最高齢者でもあります。

大浜から大海原へ

アカウミガメのふ化調査



アカウミガメの産卵が確認された大浜海岸で、8月17日(水)、産卵場所の調査が行われ、ふ化した子ガメの数を確認しました。

環境省自然公園指導員の生嶋史朗(いくしましろう)さんが、産卵場所を深さ50センチまで掘り起こし、卵の殻を丁寧に取出して調査。産み落とされた105個の卵のうち、94個から子ガメがふ化したことが分かりました。

生嶋さんは、「市民の皆さんが見守ってくれたおかげで、たくさんの子ガメが生まれました。来年も産卵に来てほしい」と話しました。

炎の舞で霊を送る

下内膳「火踊り」



8月16日(火)、下内膳地区伝統の「火踊り」が行われました。

この日、地元の男性らが、2メートルほどの縄を結んだ松明たいまつに火をつけ、それを太鼓

と「火踊りの唄」に合わせて大きく回しながら周囲を明るく照らし、先祖の霊を送り出しました。

訪れた人は、闇夜に幻想的に浮かび上がる炎の舞に手を合わせ、静かに霊を見送りました。

作って、わくわく！

科学のふしぎ三島教室

昨年に続き、東京工業大学の学生らが講師を務める科学工作教室が、みやまホール(五色町広石中)で2日間開かれました。



同大学の三島良直

学長の祖父であり、日本十大発明家の一人である三島徳七博士は、五色町広石地区出身。その縁で、三島博士顕彰会が、この教室を企画しました。

初日の8月19日(金)には、風車を付けたウインドカー、翌日は偏光板を使った万華鏡作りに、子どもたちが挑戦。ウインドカーを作った子どもたちは、団扇うちわで風を送りながら、友達と競い合っていました。

編集後記

ひとさき暑かった夏が過ぎ、季節は秋となりました。

さて、9月は「高齢者保健福祉月間」です。これにちなみ、今月号の表紙は「いきいき百歳体操」に励む上物部・仲山水町内会の皆さん、まちかどトピックスでは島内最高齢者の木村さんに登場いただきました。

そのハツラツとした様子に、夏バテ気味の自分を反省…。人生の大先輩の皆さん、いつまでもお元気で！ (T)

