

梅香り、笑顔ほころぶ春が来た！

紅白の梅林、その向こうに広がる紀淡海峡、ときおり聞こえる鶯うぐいすの声…。由良生石公園は、訪れた春を感じられる癒しのスポットです。



2015.3 ラインアップ

特集 平成27年度施政方針、予算案 … P2-7
淡路花博2015花みどりフェアイベント情報ほか P8-9
保育料の変更 …………… P10
妊婦健診費用助成、国民年金保険料ほか … P11
まちづくりニュース（表彰、寄贈、ニュース）、
防災講座⑦、消防本部・洲本消防署庁舎完成 P12-13
犬の登録と狂犬病の予防注射 …………… P14

高齢者福祉サービス制度、介護予防教室ほか P15
介護保険・後期高齢者医療制度ほか …… P16
くらしのいきいき情報 …………… P17-20
健康で笑顔にほか …………… P21
公共施設からのお知らせ …………… P22-23
まちかどピックス …………… P24

誇りと愛着を持てるまちに

3月3日(火)定例議会冒頭で、竹内通弘市長から平成27年度の施政方針が述べられました。また、新年度予算案および条例案件などが上程され、審議されています(3月15日現在)。
 今月号では、施政方針のあらましをお伝えします。



援する「地方創生」を推進することで、景気回復を確かなものにするようとしています。

一方、私が、これまで辛抱強く蒔いてきた「種」のいくつかが、県立淡路医療センターや洲本バスセンター前駐車場、3月に完成する淡路広域消防事務組合本部庁舎といった姿で、芽吹いてきました。

私は、これまでも増して本市が、魅力的で「新たな価値を創り出すまち」として、市民の皆さんが住むことに「誇りと愛着を持てるまちづくり」を進めてまいります。

私は、本市におきましても、一日も早く「景気回復の暖かい風」が届くことを願って、国の緊急経済対策に呼応した「いいところ」すも

今年からは、市庁舎と洲本総合庁舎の建替や洲本警察署の耐震改修工事、さらには「(仮称)中川原スマートインターチェンジ」の整備も本格化します。

加えて、特別養護老人ホームなどの建設が計画されている(旧)県立淡路病院跡地では、子育て環境の充実を図るため、「認定こども園」の整備に向けた取組を開始します。

安全で安心な暮らしの実現

子育て環境の充実

- ▶ 3歳から5歳の子どもを同時保育する第2子からの保育料を無料にします
- ▶ 0歳から中学3年生までの医療費について、入院時に加え通院時の自己負担額を無料にします
- ▶ 子どもの遊び場づくりとして、塩屋緑地の遊具整備を進めます
- ▶ 市の子育て支援情報をまとめた「子育てハンドブック」の配布、ソーシャル・ネットワークを活用した子育て情報の発信、子育てパスポートの発行などを通して、まちぐるみで子育て支援に取り組みます
- ▶ 保護者の疾病などにより、児童の養育が一時的に困難な場合、子育て短期支援を実施します
- ▶ 妊婦健康診査費用助成の方法を、償還払い方式から助成券方式に変更し、安心して出産ができる体制の確立をめざします
- ▶ 放課後児童クラブと放課後子供教室の充実を図ります

はじめに

今、国では、経済政策「アベノミクス」に加え、熱意あ

る地方の創意工夫を全力で応援してまいります。

と「発信事業」を立ち上げました。この事業を通して、内外にその魅力を発信し、本市のファンや応援団を増やしていく取組をこれから全力で進めてまいります。

これらが完成することで、「新しいまちのかたち」ができる



塩屋緑地

防災・防犯環境の充実

▼主要避難所に蓄電機能付き太陽光発電パネルを設置するとともに、小中学校に緊急地震速報受信機を設置します

▼備蓄物資の充実や防災井戸設置のための調査、避難路整備への支援に積極的に取り組み、地域防災力の強化を図ります

▼大雨に対しては、陀仏川河口部に雨水ポンプ場を、津波と高潮被害に対しては、炬口漁港海岸に防潮堤を整備することで、被害の軽減を図ります

▼防犯関係団体などとの連携を図り、防犯活動に対する支援を継続するとともに、



交通安全教室

防犯講演会を開催し、防犯意識の高揚を図ります

▼交通弱者と言われる高齢者と子どもの安全対策の強化に取り組みます

住まい・生活環境の充実

▼市内全域の空き家調査を行い、空き家の適正管理を促します

▼危険空き家として助言・指導を受けた家屋などの除去費用を助成します

▼活用できる空き家は、空き家バンクへの登録を促し、かつ、リフォーム助成を新設し、他地域からの移住を促進します

▼住宅の耐震化については、現在行っている簡易耐震診断に加え、県の耐震改修促進事業、市の耐震改修事業の上乗せ補助、防災ベッドの購入補助など、多様な対策を展開します

▼快適な生活環境づくりに向けて、ごみの減量化対策に取り組みます

▼合併処理浄化槽の設置促進と、新たに下水道接続助成制度を設け、水洗化率の向上を図ります

▼国が推進する社会保障・税番号（マイナンバー）制度の円滑な導入に取り組み、行政サービスの向上を図ります

医療・福祉環境の充実

▼障害者が入所施設などから地域生活へ移行する際の、受け皿となるグループホームについて、開設時の初期費用を助成します

▼重度の身体障害を持ち、事業所での入浴サービスなどの利用が困難な場合、訪問による入浴サービスに要した費用を支給します

▼災害時における避難行動要支援者の避難支援のための名簿を作成し、避難支援等関係者との連携を図ります

▼聴覚障害者や視覚障害者などに、障害の特性を記したバンダナを無償配布します

▼がん検診や特定健診費用の一部無料化、肝炎ウイルスおよび胃がんリスク検診費用を助成し、受診率の向上に努めます

▼こころの健康づくりに関する情報等を取りまとめたマニュアル集（手引書）を作成、配布します

▼3年目を迎える「洲本市定住促進事業（お帰りなさいプロジェクト）」を継続し、引き続き本市への移住・定住を考えている人や新婚世帯などを支援します

▼五色町堺地区を「洲本市活性化モデル」に指定し、定住促進住宅を整備します

▼市内企業を対象に機械設備の取得更新に対し、助成します

活力とにぎわいのあるまちづくり



特定健診

定住と交流の促進

▼企業立地情報提供者へ、立地成功報酬奨金を交付します

▼起業のための初期投資に対する助成や、U・J・インターン希望の大学生などを対象としたインターンシップに対する助成を行い、企業の新規立地や雇用の増加を図ります

▼近畿初の「バイオマス産業都市」としての知名度をいかに企業立地を進め、民間活力をいかに協働体制を強化します

▼大阪府泉南郡岬町（深日港）との連携を深めつつ、洲本港を核とした「みなとにぎわいプロジェクト」に取り組みます



岬町との交流イベント

▼域学連携協定を締結した龍谷大学とともに、滞在型学習体験「グリーン&グリーンツーリズム」をテーマに、これまでのノウハウをいかした多様な取組を推進します

▼「淡路花博2015花みどりフェア」に合わせて、「洲本城まつり」「淡路島まつり」「城下町洲本レトロなまち歩き」など、さまざまなイベントを行うことで交流人口の増加を図ります



洲本城まつり

産業の地力再生

▼農業が抱える諸問題に、集落が一丸となって対応する「みらいの集落」形成に向け、

「人・農地プラン」作成を通して、ほ場整備の推進と新規就農者の受入体制や支援を強化します

▼本市で研修する就農希望者への家賃補助や古民家を拠点とした田舎暮らしワークショップを開催します

▼本市農業の基幹である玉ねぎに対する産地交付金を拡大します

▼新たに繁殖牛などを導入する農家への助成を拡充します

▼水産まつりなどを通して、魚の消費拡大と加工・販売につなげる仕組みづくりに取り組みます

▼老朽化が進む鳥飼漁港の改修を実施します

▼元気な商店街づくり事業や温泉給水管の配管工事を支援します

▼民間と協働し、本市の地域資源をいかした魅力的な観光ツアーなどを企画することにより、誘客拡大と消費拡大につなげます

社会資本の整備

▼（仮称）中川原スマートインターチェンジ」の整備と



畜産共進会

利用促進のための方策を早期に取りまとめます

▼国道28号洲本バイパス、上加茂バイパスの早期整備・完成をめざし、国や県に働きかけます

▼国・県の補助制度を活用し、老朽化が進んだ橋梁・ため池の安全性の確保と延命化に取り組みます

▼汚水対策として、五色浄化センターの長寿命化に取り組みます

▼潮・桑間地区を公共下水道事業の計画区域に編入し、整備に着手します

▼公共交通基本計画を策定し、新たな公共交通支援施策を実施します

新たな魅力の創造

地域資源の有効活用

▼「淡路花博2015花みどりフェア」に合わせて、水産まつりを洲本港で開催し、本市の水産物をPRします
「漁業の町・由良」の活性化をめざし、水産物の6次産業化に取り組みます

▼昨年売り出した「淡路島の生サワラ丼」を提供する店舗を拡大し、市の魚「サワ



島の漁師めし 生サワラ丼

ラ」の消費拡大と漁業振興につなげます

▼市の花「菜の花」を広くPRするため、菜の花の緑肥利用支援や菜の花を描いた電気自動車のレンタルを行います

▼「淡路花博2015花みどりフェア」に際し、（旧）アルファビア美術館を「すもとアルファビアマミュージウム」としてリニューアルオープンします。当施設が新たな観光拠点となるよう、フェア後の活用について検討を進めます

▼洲本城跡の石垣修復を引き続き実施し、その観光資源・歴史資源としての価値を一層高めめます

▼稲田家の学問所であった「(旧)益習館庭園」の武家庭園としての魅力を内外に発信します

地域産業の活性化

▼国の「地域住民生活等緊急支援のための交付金」をもとに、消費者の購買意欲の喚起・拡大を図るため、プレミアム商品券を発行します



かがやきプロジェクトでの田植え体験

次代を担う人づくり

▼市の特産品購入者へ観光関連商品を提供し、特産品のPR、誘客、消費促進の好循環を図ります

▼インターネットなどのあらゆる媒体を活用し、本市の産品の魅力を発信し、販路拡大をめざします

▼地域の課題や特色をいかした学校教育の取組を推進し、子ども達が輝き、学校も輝く「かがやきプロジェクト」のさらなる充実を図ります

▼英語指導員を引き続き配置し、子どもたちの英会話力の向上を図ります

▼教室にICT機器を配置した「フューチャースクール」をさらに充実させるとともに、小中学校で利用する教育ネットワーク機器を更新していきます

▼特別な支援を必要とする児童への特別支援教育のさらなる充実をめざします

▼由良小学校屋内体育館大規模改造事業に取り組みます

▼乳幼児とその親を対象とした子育てに関する学習・相談や親子の絆を育むため、子育て学習センターの充実を図ります

▼加茂小学校区に、放課後子ども教室を新設します

▼日本のトップアスリートや有識者との交流の場「すもとつ子∞（無



トップアスリートを招いて開催された陸上教室

限大)塾」を開設し、次世代を担う子どもの育成に取り組みます

▼生涯学習講座などにおいて、地域全体で学校教育を支援し、地域社会に還元する仕組みの充実を図ります

▼トップアスリートが参画し、「すもとつ子走育プロジェクト

スポーツ・文化の振興

ト(夢授業)」を実施することで、子どもたちの運動能力の向上と豊かな人間性の育成をめざします

▼全日本高校女子サッカー選手権大会を、引き続き招致します

▼全国高等学校総合体育大会(相撲競技)の開催を通して、本市を全国へ発信する一方、市民の皆さんのスポーツに対する意欲・関心を高め、その振興につなげます

▼洲本市文化協会設立10周年事業として、芸術・文化団体が活動の場を広げられる取組を行います

▼図書館図書の実質を図り、魅力ある図書館づくりを推進します

その他の取組

▼新年度に予定している多種多彩な催しを合併10周年記念事業として位置づけ、本市のPRにつなげるとともに、平成28年2月11日には、記念式典を行います

▼平成26年度に実施した「サマーレビュー2014」の結果、新年度予算では、1億6千6百万円の事務事業と各種公共設備の運営管理の効率化を図りました。新年度も、さらなる財政改革を推進します

▼計画的な研修機会の拡大に加え、定住自立圏の共通認識の形成を図るため、淡路市と連携して合同職員研修を実施し、職員の資質向上をめざします

おわりに

私は、市政を運営する上で将来を見据え、物事をひとつひとつ丁寧に積み重ねていくことが、遠回りなように見えても、最も大切なことだと考えています。これまでも、まちづくりの基本は「人」であり、「人がいて、まちがある」と申し上げてきました。洲本のまちが生まれ変わりとつある今、これまでと同様に、市民の皆さんと一緒に、「新しい洲本の可能性」を探ってまいりたいと考えています。

総額400億7,108万3千円の予算編成

誰もが「住んでみたい、住んでよかった」と思えるまちづくりの実現に向けて

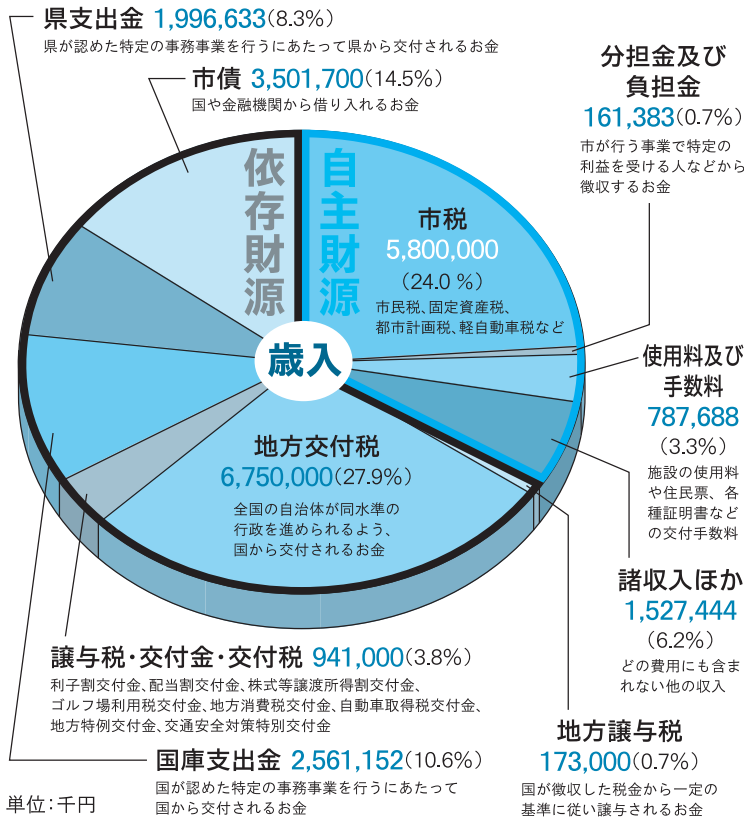

平成27年度当初予算(案)は、本市の3つの施策「安全で安心な暮らしの実現」「活力とにぎわいのあるまちづくり」「新たな魅力の創造」を基本として、誰もが「住んでみたい、住んでよかった」と思えるまちづくりの実現に向けた事業を進めていくための予算編成としました。

一般会計では242億円(前年度比103.2%)、そのうち一般歳出は199億6,100万円(前年度比113.6%)を計上しています。また特別会計では、土地取得造成特別会計で2億1,600万円の減額を見込む一方、国民健康保険特別会計で11億6,400万円の増額となったことから、合計で158億7,100万円(前年度比107.3%)となっております。結果、一般会計・特別会計を合わせた全会計では、400億7,100万円(前年度比104.8%)となりました。

なお、一般会計において、平成27年度当初予算と国の緊急経済対策に呼応した平成26年度3月補正予算2億4,600万円を併せ13カ月予算として編成しているため、実質的な平成27年度一般会計予算は、244億4,600万円となります。

歳入

歳入の内訳としては、市税が、固定資産税の評価替えや税率改正による法人市民税の減収の影響を見込み、前年度を1億2,000万円下回る58億円で、全体の24%を占めています。地方交付税は前年度を1,000万円下回る67億5,000万円で全体の27.9%です。

また、市が国や金融機関から借り入れるお金である市債は、庁舎建設事業費が増加しているものの、借換債の大幅な減少により、前年度を2億7,850万円下回る35億1,700万円となっています。

※借換債：発行した市債を満期に償還せず、再び借り換えるための公債のこと

会計別予算額(歳出)

(単位：千円)

会計年度	平成27年度	平成26年度	前年度比
一般会計①	24,200,000	23,440,500	103.2%
国民健康保険	7,383,000	6,219,305	118.7%
由良財産区	800	910	87.9%
納・鮎屋財産区	70	103	68.0%
堺財産区	313	313	100.0%
土地取得造成	198,500	414,700	47.9%
下水道事業	1,932,000	2,041,700	94.6%
C A T V	651,400	657,350	99.1%
介護保険	5,039,000	4,818,400	104.6%
後期高齢者医療	666,000	643,000	103.6%
特別会計小計②	15,871,083	14,795,781	107.3%
合計①+②	40,071,083	38,236,281	104.8%

市民1人当たりの額

納める市税の額 **合計 124,938円**

市民税 49,518円	固定資産税 58,456円	都市計画税 6,358円
市たばこ税 6,462円	軽自動車税 2,916円	入湯税 1,228円

平成27年度の主な新規・拡充事業

I 安全で安心な暮らしの実現

◎子育て環境の充実

- 乳幼児等・こども医療費助成事業 … 152,650千円 **拡**
- 保育料第2子無料化事業 … 8,000千円 **新**

◎防災・防犯環境の充実

- 非常用電源整備事業 …… 26,000千円 **新**
- 新庁舎整備事業 …… 1,566,000千円 **新**

◎住まい・生活環境の充実

- 公共下水道接続助成 …… 4,000千円 **新**

◎医療・福祉環境の充実

- 障害者災害時援助事業 …… 560千円 **新**

II 活力とにぎわいのあるまちづくり

◎定住と交流の促進

- 定住促進団地整備事業 … 185,000千円 **拡**
- つながり基金事業 …… 25,000千円 **拡**

◎社会資本の整備

- 新交通対策事業 …… 4,000千円 **新**

III 新たな魅力の創造

◎地域資源の活用

- 三熊山登山道整備事業 …… 8,900千円 **新**

◎次代を担う人づくり

- 由良小学校屋内体育館大規模改造事業 … 87,500千円 **新**
- 放課後子ども教室推進事業 8,000千円 **拡**

◎スポーツ・文化の振興

- 高校総体開催（相撲）に伴う準備経費 … 13,724千円 **新**
- 図書の実践 …… 20,000千円 **拡**

IV 行政基盤の充実

- 定住自立圏構想推進事業 …… 825千円 **拡**
- 市制10周年記念事業 …… 6,500千円 **新**

V 地方への好循環拡大に向けた緊急経済対策（H26補正）

◎地域消費喚起・生活支援型

- プレミアム商品券発行事業 94,100千円 **新**

◎地方創生先行型

- いいとこ すもと 発信事業 96,600千円 **新**

一般会計歳入歳出予算

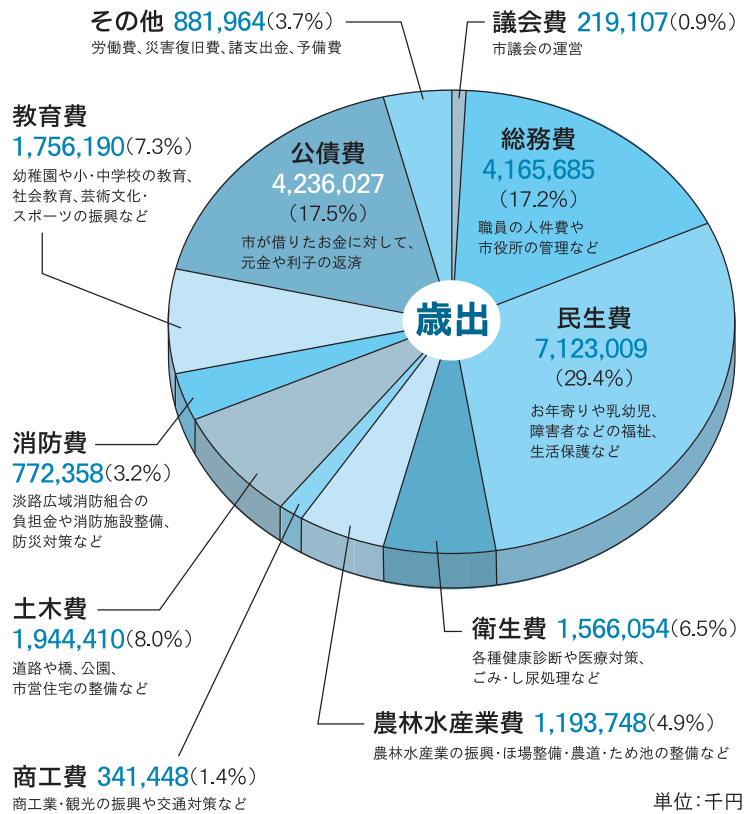

歳出

歳出では、義務的経費が、給料や職員手当などの人件費や、生活保護費などの扶助費が増額する一方、借金の返済などにあてる公債費が借換債の減により大幅に減額することから、義務的経費全体としては、119億3,700万円（前年度比89・0%）を計上しています。なお、平成27年度末市債発行残高は、前年度より約3億円削減し、約349億円になる見込みです。

投資的経費は、庁舎建設事業、災害復旧事業などにより前年度を大きく上回る44億4,400万円（前年度比192・1%）となっています。

予算を分かりやすくするため、一般会計予算総額を平成27年3月1日現在人口46,423人で割って一人あたりに換算したのが下の表です。

市民1人当たりの額

使われる金額 **合計 521,293円**

公債費	民生費	総務費	教育費	土木費	衛生費	農林水産業費	消防費	商工費・議会その他
91,249円	153,437円	89,733円	37,830円	41,885円	33,734円	25,715円	16,637円	31,073円

みんなでフェアを楽しもう♪ 花みどりフェア イベント情報

開催期間

3月21日(土)～5月31日(日)

時 日時・時間 場 会場・場所 内 内容 対 対象
定 定員 料 料金 申 申込 問 問い合わせ先



＊春の日の三熊山～三熊山で遊ぼう～

時 4月19日(日) 午前10時～ **場** 三熊山憩が丘公園
内 ふわふわトレジャーパーク、スーパーボールすくいなど、
さまざまな遊びで春の三熊山を楽しむイベント
料 1回20円～
問 花みどりフェアすもと実行委員会 (市企画課内)
☎24-7614 (直通)



＊フラワー・ロードトレイン

時 4月18日(土)～5月17日(日)までの土・日・祝日
午前9時～午後4時 **場** 市民広場
内 ロードトレイン (ミニ電車) 乗車体験 **料** 無料
対 10歳まで (一人乗車が危険な場合は、保護者同乗可)
問 花みどりフェアすもと実行委員会 (市企画課内)
☎24-7614 (直通)



＊こげこげ三輪車レース in すもと

時 4月26日(日) 午後1時30分～午後3時30分 **場** 堀端筋商店街
内 家族チーム、コスプレチーム、本気チームに分かれての三
輪車タイムトライアルレース (1チーム4人)
料 1チームあたり500円
申 郵便はがきに、出場チーム (家族、コスプレ、本気) の別、
参加予定者全員の住所、氏名、年齢、性別、代表者の電話
番号を記入の上、花みどりフェア実行委員会まで
問 花みどりフェアすもと実行委員会 〒656-8686 洲本市本町
3-4-10 (市企画課内) ☎24-7614 (直通)
【申込受付 4月1日(水)～4月20日(月)】

参加者募集

※掲載内容は、2月末日現在の情報です。最新情報は、花みどりフェアホームページや各問い合わせ先へご確認ください。

(旧)益習館庭園一般公開



時 [3月] 22日(日)、29日(日)
[4月] 5日(日)、12日(日)、19日(日)、25日(土)、
26日(日)、29日(水・祝)
[5月] 3日(日・祝)、4日(月・祝)、5日(火・祝)、
6日(水・祝)、10日(日)、17日(日)、24日(日)、
31日(日)
午前10時～午後3時
※午前10時半と午後1時半に各15分程度の庭園ガイ
ドあり (荒天時、休園となる場合があります)
場 (旧)益習館庭園 (洲本市山手三丁目)
料 無料 **問** 市文化・スポーツ課 ☎24-7632 (直通)



淡路文化史料館

花みどりフェアタイヤアップ展示

フェアを記念し、自然をテーマとした展示を行います。この機会に、ぜひお越しください。

3階 直原玉青記念美術館

「玉青画伯の描いた花・植物・自然」
▷ 会 期 開催中
▷ 入 館 料 大人400円、高校生・大学生250円、
小・中学生100円 (通常の入館料)
▷ 開館時間 午前9時～午後5時
(入館は午後4時半まで)
▷ 休 館 日 月曜日、祝日の翌日
(3月24日(火)休館、
5月4日(月・祝)～6日(水)開館)

問 淡路文化史料館 ☎24-3331

5月開催の参加者募集型イベント

＊白楽城ウォーキングツアー

時 5月10日(日) 午後0時15分～午後4時半頃
集合：市立五色図書館前 (五色町鮎原南谷59)
内 謎多き戦国時代の山城・白楽城を巡るウォーキング・ツアー
料 大人500円、小学生以下200円 **定** 先着60人
申・問 淡路文化史料館 (☎24-3331、FAX24-3341) へ
電話またはFAX
【申込受付 3月24日(火)～定員に達し次第締切】

参加者募集

＊すもと釣り名人ファミリー大会

時 5月24日(日) 午前6時～午後1時
場 洲本港～炬口港
対 お子さん (3歳以上15歳以下) 連れの家族または
グループ **料** 1グループあたり1,000円
申・問 郵便はがきに、参加予定者全員の住所、氏名、
年齢、性別、代表者の電話番号を記入の上、花
みどりフェアすもと実行委員会 〒656-8686 洲
本市本町3-4-10 (市企画課内) ☎24-7614 (直通)
まで。【申込受付 4月1日(水)～4月20日(月)】

参加者募集



3月21日(土) 10:40 ~
市民広場で開幕式典開催



すもとアルファピア
ミュージアムコンサート

レンガ造倉庫をリニューアルしたミュージアム内で、国内トップクラスの奏者によるコンサートを催します。

♪炎のチェリスト 長明康郎チェロコンサート

- ▷日時 4月17日(金) 午後7時30分～午後9時
- ▷料金 2,000円
- ▷出演 長明康郎(東京シティフィルハーモニック管弦楽団首席チェロ奏者)、田尻洋一(ピアノ)
- ▷曲目 ベートーベンチェロソナタ第3番OP69ほか

♪王道のピアノ 田尻洋一ピアノコンサート

- ▷日時 5月1日(金) 午後7時30分～午後9時
- ▷料金 2,000円
- ▷出演 田尻洋一(ピアノ)
- ▷曲目 ショパンピアノソナタ第3番ほか

- ▷いずれのコンサートも、200席限定販売とします
- ▷チケット販売開始 3月25日(水)～完売次第終了
- ▷チケット取扱 両日分とも、市文化体育館☎25-3321、市企画課☎24-7614、アルファピアミュージアム内総合案内所☎26-2340

☑花みどりフェアすもと実行委員会(市企画課内)☎24-7614(直通)
※アルファピアミュージアム内総合案内所は3月21日(土・祝)から利用できます。



※すもとアルファピアミュージアム《会期中無休》

- ☑時 午前10時～午後5時(金・土・4月29日(水・祝)～5月6日(水・祝)は午後7時まで)
- ☑場 市民広場 料 大人500円、小人300円
- ☑問 すもとアルファピアミュージアム内総合案内所☎26-2340、3月20日(金)までは花みどりフェアすもと実行委員会(市企画課内)☎24-7614(直通)

花みどり イベント満載!
淡路花博2015
人と自然の共生のステージ

3月21日(土)から、いよいよフェアが始まります。今月号では主に、4月中に開催される本市主催のイベントを、お知らせします。

※探せ抜け道 菜の花迷路大会

- ☑時 3月22日(日)～4月5日(日) 午前10時～午後4時
- ☑場 大野133付近 料 無料 問 市農政課☎33-1924(直通)

※洲本城ウォーキングツアー

- ☑時 4月5日(日) 午前9時半～正午頃
- 集合：淡路文化史料館(山手1-1-27)
- ☑内 淡路文化史料館から洲本城までのウォーキングツアー
- ☑料 大人500円、小学生以下200円 定 先着50人程度
- ☑申・問 淡路文化史料館(☎24-3331、FAX24-3341)で電話またはFAX申込受付中【定員に達し次第締切】

参加者募集

※グリーンカップグラウンドゴルフ大会

- ☑時 4月14日(火) 午前8時～午前11時30分
- ☑場 アスパ五色天然芝グラウンド 料 1人500円
- ☑定 288人(レディース部門、メンズ部門各144人)
- ☑申・問 アスパ五色(☎34-1177、FAX34-0142)で電話またはFAX申込受付中【申込締切3月27日】

参加者募集

※あわじオープンパークゴルフ大会

- ☑時 4月19日(日) 午前9時～午後2時半
- ☑場 アスパ五色パークゴルフ場 定 96人
- ☑料 1人1,900円(プレー費、昼食代含む)
- ☑申 3月27日までにアスパ五色へ申込
- ☑申・問 アスパ五色(☎34-1177、FAX34-0142)で電話またはFAX申込受付中【申込締切3月27日】

参加者募集



交通規制にご協力をお願いします(旧道洲本五色線 洲本市中川原町三木田)

兵庫県は、旧道洲本五色線の安田橋補修工事を進めています。工事期間中(～平成27年7月まで)は下記のとおり通行規制を行いますので、ご協力をお願いします。

- (1)工事場所 洲本市中川原町三木田(安田橋)
- (2)規制内容 終日通行止め
- (3)規制期間 平成27年4月中旬～(2ヶ月程度)
- (4)工事内容 安田橋の補修(橋桁や高欄の補修、舗装修繕など)
- (5)その他 通行止め期間中、安坂バス停と安田橋バス停利用者は、臨時バス停をご利用ください。

☑兵庫県洲本土木事務所道路第1課 ☎26-3236



「子ども・子育て支援新制度」が始まります

4月からの保育料変更について

平成27年4月から「子ども・子育て支援新制度」が始まり、幼稚園や保育所（園）などの利用者負担額（保育料）が変わります。

保育料は、保護者の所得に応じて決定し、利用する施設や、利用時に受ける支給認定によって異なります。
また、毎年9月が保育料の切り替え時期となります。

幼稚園や保育所（園）などを利用するときに

【支給認定とは】

【支給認定区分】

子どもの年齢	保育の必要性	認定区分	
		1号認定	教育標準時間
満3歳以上	なし	2号認定	保育標準時間 保育短時間
	あり	3号認定	保育標準時間 保育短時間

【表1】 洲本市立幼稚園の保育料

階層区分	H27保育料	H28保育料	最終保育料
①生活保護世帯	0円	0円	0円
②市民税非課税世帯 (市民税所得割非課税世帯含む)	3,000円	3,000円	3,000円
③市民税所得割課税額77,100円以下	7,000円	7,500円	7,900円
④市民税所得割課税額121,800円以下	7,700円	8,900円	10,000円
⑤市民税所得割課税額166,500円以下	8,000円	9,500円	11,000円
⑥市民税所得割課税額211,200円以下	8,500円	10,500円	12,300円
⑦市民税所得割課税額211,201円以上	9,600円	12,800円	16,000円

【表2】 その他の施設利用（1号認定）の保育料

階層区分	保育料	
	3歳児	4歳以上児
①生活保護世帯	0円	0円
②市民税非課税世帯	1,000円	1,000円
③市民税均等割のみ課税世帯	3,000円	3,000円
④市民税所得割課税額77,100円以下	11,500円	11,000円
⑤市民税所得割課税額121,800円以下	18,000円	15,000円
⑥市民税所得割課税額211,200円以下	20,500円	17,000円
⑦市民税所得割課税額211,201円以上	23,000円	19,500円

【表3】 2号認定、3号認定の保育料

階層区分	保育料					
	3歳未満児		3歳児		4歳以上児	
	標準時間	短時間	標準時間	短時間	標準時間	短時間
①生活保護世帯	0円	0円	0円	0円	0円	0円
②市民税非課税世帯	9,000円	9,000円	6,000円	6,000円	6,000円	6,000円
③市民税所得割課税額48,600円未満	19,500円	19,300円	16,500円	16,300円	16,500円	16,300円
④市民税所得割課税額97,000円未満	30,000円	29,600円	25,000円	24,700円	23,000円	22,700円
⑤市民税所得割課税額124,500円未満	37,500円	36,900円	31,000円	30,500円	27,500円	27,100円
⑥市民税所得割課税額169,000円未満	40,000円	39,400円	33,000円	32,500円	27,500円	27,100円
⑦市民税所得割課税額229,100円未満	43,000円	42,300円	34,000円	33,500円	27,500円	27,100円
⑧市民税所得割課税額301,000円未満	47,500円	46,700円	34,000円	33,500円	27,500円	27,100円
⑨市民税所得割課税額397,000円未満	51,000円	50,100円	34,000円	33,500円	27,500円	27,100円
⑩市民税所得割課税額397,000円以上	56,000円	55,000円	34,000円	33,500円	27,500円	27,100円

必要となります。子どもの年齢や保育の必要性に応じて3つの区分があります。

【1号認定】

●幼稚園や認定こども園で教育標準時間を利用する人
① 洲本市立幼稚園の保育料（表1）
市立幼稚園の保育料は、表1のとおり改定します。

【2号認定】の保育料

② その他の施設利用（1号認定）の保育料（表2）
平成27年度当初は、市内に対象となる施設はありませんが、今後、私立幼稚園が新制度に移行したり、認定こども園ができた場合には、

▽改定は、平成27年度以降に市立幼稚園に入園する園児から反映します。

▽入園料は不要です。

▽平成27年度、28年度は、経過措置を設けます。

▽年齢による区分はありません。

多子世帯の保育料軽減

1号認定の保育料は、年少から小学校3年までの範囲で、最年長の子どもから順に2人

表2の料金表の対象となります（新制度に移行していない幼稚園は対象なりません）。

目は半額、3人目は降は無料となります。



【2号認定・3号認定】

●保育所（園）や認定こども園などで保育を利用する人（表3）
保育所（園）の保育料は、利用時間（標準時間・短時間）の区分により料金が異なります。

多子世帯の保育料軽減を拡充します！

2号認定・3号認定の保育料は、小学校就学前の範囲で、保育所などを同時に利用する最年長の子どもから順に2人目が半額、3人目以降が無料となりますが、3歳児以上の場合は、同時利用の2人目から無料となります。（3歳未満児は半額となります。）

問 洲本市立幼稚園の保育料（表1）に関すること

市教育委員会学校教育課

☎ 22-6266（直通）

▽その他の1号認定（表2）及び2号認定・3号認定表

3）の保育料に関すること

市福祉課

☎ 22-3332（直通）

妊婦健診 費用助成の 方法が変わります

4月以降、妊婦健診費用助成は償還払い方式から助成券方式になり、母子健康手帳交付時に、助成券を交付します。詳細は交付時に説明します。医療機関から妊娠届出書を受けたら、次の受診に間に合うように助成券の交付を受けてください。

母子健康手帳は、毎週水曜日（午後2時から3時）に、みなと元気館2階で交付します。都合がつかない場合は、電話でご相談ください。すでに母子健康手帳をお持ちの人は、償還払い方式となりますので、助成券の交付はありません。

問 市健康増進課(みなと元気館)
☎ 22-3337

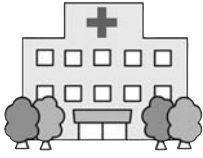

平成27年度放課後児童クラブ 利用申込追加募集

両親がともに働いているなど、昼間保護者のいない家庭の小学校在学の子供を預かり、遊びや生活の場を提供します。



▼開設時間
▽月曜日～金曜日
放課後～午後6時
▽土曜日・長期休業
午前8時～午後6時
※祝日・年末年始を除く

▼追加募集対象クラブ
▽児童クラブ山手 (児童センター)
▽児童クラブ由良 (由良公民館)
▽児童クラブ安平 (旧安平保育所)
▽児童クラブ潮 (子育て支援センター)
▽児童クラブ鮎原(児童館)

▼利用料
月額3千円、ただし8月のみ5千円
(ほかに保険料などが必要)

▼対象
小学校1年生～4年生までの児童(拡大しています)

▼募集人数
若干名
(応募多数の場合は選考)

▼申込期間
3月16日(月)～3月25日(水)
(土・日を除く)

※印鑑をお持ちください。
申・問▽市福祉課
☎ 22-3332(直通)

▽児童館
☎ 32-1433

人口動態調査への協力

厚生労働省では、戸籍の届書により、人口動態を調査し、各施策の基礎資料としています。

国勢調査の行われる平成27年度は、戸籍届書の職業欄・産業欄の記載が必須となります。ご協力をお願いします。

問 市市民課 ☎ 22-7926(直通)

国民年金

4月からの保険料は 月額15,590円です

平成27年度 国民年金保険料の割引額						
納付方法	定額保険料		付加保険料つきの場合		納付期限	
	納付額	割引額	納付額	割引額		
口座振替	毎月納付(早割) 月 15,540円 〔年額186,480円〕	50円 〔年額600円〕	毎月納付については割引になりません。		当期末日に振替 (末日が休日の場合は翌営業日)	
2年前納、1年前納、前期分6ヶ月前納の本年度分の受付は終了しました。後期分6ヶ月前納については、お問い合わせください。						
納付書	1年前納	183,760円	3,320円	188,470円	3,410円	4月30日(木)
	6ヶ月前納〔年額〕	92,780円 〔年額185,560円〕	760円 〔年額1,520円〕	95,160円 〔年額190,320円〕	780円 〔年額1,560円〕	・4月30日(木) ・11月2日(月)
クレジットカード支払い	クレジットカードによる支払いの割引額は、納付書で納めた割引額と同額です。納付期限などくわしくは、明石年金事務所へお問い合わせください。					

自営業者や農漁業者、学生などの第1号被保険者の国民年金保険料が4月から月額で340円引き上げられ、月額15,590円となります。保険料の支払い方法には、まとめて前納すると割引される制度がありますので、ぜひご利用ください。

問 国民年金
▽国民年金
保険料専用
ダイヤル
☎ 0570-0111

▽明石年金事務所
☎ 078-9121
4980

◆◆表彰おめでとーございます◆◆

ひょうご地域安全

まちづくり活動賞

▽大野地区防犯グループ協議会
 (代表 上原精農^{さかえ}さん)
 町内会、老人クラブ連合会
 など、地域の14団体により構

成された団体で、昼夜間の防犯パトロールや危険箇所の点検活動を続けられています。また、地域の絆強化のため、挨拶運動にも力を入れ、地域の安全・安心の確保に貢献されています。

体力アップスクール表彰

▽市立鳥飼小学校

同校が取り組んでいる「鳥飼っ子体力向上プロジェクト」が、児童の実態や地域にあわせた特色ある取り組みを評価され、兵庫県教育委員会から表彰されました。

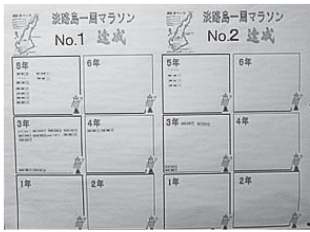

鳥飼小では、11月から1月まで週2回、5分間走と1分間の縄跳びを実施。それぞれ「淡路島一周マラソン」「富士山なわとび」として、児童らが積極的に運動に取り組めるよう工夫しています。

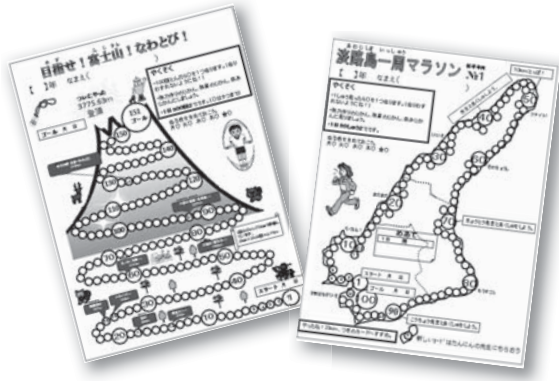

ゆずりは賞

▽洲本実業高校ソフトエネルギー研究チーム

同賞は、県教育委員会が学校教育や社会教育などの分野で優れた成果があった個人や団体を表彰するものです。

今回の受賞は、同研究チームが書いた研究文「サボニウス風力発電機を用いた街路灯の開発と実用化」が、(公)産業教育振興中央会が主催する「専門高校生徒の研究文・作文コンクール」の最優秀賞に輝いたことによるものです。



同チームの秦はだ 育也さん(中央)、万邊かずき 一起さん(右)

寄贈

▽リチウムイオン蓄電池 (5台)

2月17日(火)、大和リース株式会社から、避難所用の電源としてリチウムイオン蓄電池5台(500万円相当)が寄贈されました。



この日、同社の森田俊作社長より「緊急時の避難所の課題であるエネルギー確保に役立ててほしい」と竹内市長に目録が贈呈されました。

蓄電池は、重さ70kg、キャスター付。フル充電で45wの照明8灯、携帯電話充電20台、テレビ1台、ノートパソコン1台を接続して、2時間使用できます。

市では、市内5か所の福祉避難所に設置する予定です。

「大規模災害時のガステ料の確保に関する支援協定」締結

2月4日(水)、市役所本庁舎で、洲本市と(一社)兵庫県LPガス協会淡路支部(高尾昌義支部長)が、「大規模災害時のガステ料の確保に関する支援協定」を結びました。

この協定締結により、大規模な自然災害が発生したとき、島内ガス事業所が協力して市設置の避難所にLPガスを提供。市と協会の連携を強化し、災害時の迅速な対応と避難所の運営を支援します。



火災・救急・災害に迅速対応

消防本部・洲本消防署庁舎棟完成

高機能消防指令センターが運用開始

淡路広域消防事務組合が平成25年12月から整備を進めてきた消防本部・洲本消防署庁舎（Ⅰ期工事）がこのたび完成。3月10日（火）には、消防本部の心臓部とも言える指令センターを旧庁舎から新庁舎のセンターに移行しました。

新消防庁舎の概要

完成した新しい庁舎は、鉄骨造4階、建築面積701.35㎡、延床面積2331.09㎡で、大型非常用発電機を備えています。

各階の配置は、1階に来客者駐車場、2階に訓練室や仮



今回の庁舎整備に合わせ、消防救急無線のデジタル化を

整備の特徴

眠室、洲本消防署の執務室、3階に消防本部の執務室、指令センター、多目的室、4階に機械室、屋上に無線塔及び訓練場を整備しています。

行うとともに、消防指令センターの設備を更新。最新の機能を備えた高機能なものとなっています。

これにより、消防車、救急車などの車両に新しく車両運用端末を配備。災害現場への地図誘導、搬送先病院検索、また、画像の送受信機能などにより、現場との連携が強化され、一層の迅速な対応を図ります。

同事務組合は、Ⅱ期工事として現庁舎の上層階を解体し、消防車庫棟として改修。平成28年2月末の完成をめざしています。

淡路広域消防事務組合

☎24-0119(代)



シリーズ 防災講座⑦ 最終回

「もし、災害の一日前にもどることができたら…」

内閣府は、地震や水害などの自然災害で被災した人々の体験談を取りまとめる活動（一日前プロジェクト）を続けています。この活動は、体験談を読んだ私たちが、災害に備えるための教訓や気づきを得ることを目的としています。

今月が最後となる「シリーズ防災講座」の締めくくりとして、その中から一つのお話を紹介します。



「2日前には逃げたのに…」（宮古市 50代 男性）

震災の2日前の3月9日に三陸沖で地震が発生し、津波注意報が出されました。宮古の沿岸に住む80歳を超える私の叔母は、その注意報を聞いて逃げています。逃げたけれども、そのとき津波は50センチしか来なかったのです。

私が一番ショックなのは、9日に逃げているのに、11日には逃げなかったという事実。「この間とは違うから」と言っても、頑として言うことを聞かず、説得していたお嫁さんともども亡くなってしまったのです。

震災のあの日、地元のラジオ局は、地震発生後に気象庁が発表した「14時46分津波の第一波観測、大船渡で20センチ」を放送しています。

その低い観測値を聞いたから逃げなかったという話もありますが、私はそういうことではないと思います。海の近くで大きな揺れを感じたら、何度でも逃げてほしかったなと思っています。

【出典】内閣府ホームページ <http://www.bousai.go.jp/kyoiku/keigen/ichinitimae/> より抜粋

問 市消防防災課 ☎24-7623(直通)

お忘れなく!

犬の登録と狂犬病の予防注射

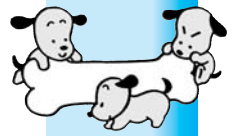

生後91日以上の飼い犬は、**狂犬病予防法により、登録(生涯に1度)と毎年1回の狂犬病予防注射が義務付けられています。**飼いだの登録と狂犬病の予防注射を次の日程で行いますので、最寄りの会場へお越しください。

生後3か月(91日)以上の犬
予防注射の対象
手数料(1頭当り)

◆登録済みの犬

▽予防注射料 2,750円
 ▽注射済票交付料 550円
 合計 3,300円

◆新規登録の犬

▽新規登録料 3,000円
 ▽予防注射料 2,750円
 ▽注射済票交付料 550円
 合計 6,300円

▽市環境整備課

☎24-7607 (直通)

▽市窓口サービス課

☎33-0162 (直通)

狂犬病予防注射は、下記の動物病院でも受けられます!

洲本市	上物部	立花動物病院	☎22-3577
	宇原	動物耳科専門クリニック主の技(旧杉村動物クリニック)	☎22-2770
	大野	池田獣医科	☎22-2817
	納	山本動物病院	☎22-5999
	桑間	ななほし動物病院	☎26-2639
淡路市	栄町	奥田家畜医院	☎24-4360
	下加茂	おのころ動物クリニック	☎26-1266
	浅野南	田村動物病院	☎82-0308
南あわじ市	久留麻	安藤動物病院	☎74-5955
	志筑	ドゥ動物病院	☎62-0856
	志筑	ちしろ動物病院	☎62-1333
	王子	津名動物病院	☎62-2111
	八木	いけだ動物病院	☎42-1505
南あわじ市	榎列	アイヴィ岡田動物病院	☎42-5067
	榎列	かわさき動物病院	☎42-1158
	市徳長	たかた動物病院	☎42-0654
	市徳長	仲岡家畜医院	☎42-4568
	市円行寺	こばやし動物病院	☎42-1102
	賀集	印部家畜医院	☎54-0030
	松帆	水島家畜医院	☎36-2254

狂犬病の予防注射・犬の登録日程表

実施日	時間	会場
4月8日(水)	9:30~9:55	都志 角川ふるさと会館
	10:15~10:35	鳥飼 船瀬バス停付近
	10:55~11:10	五色浜 憩の広場(鳥飼浦信号)
	11:30~11:55	鳥飼 奥の内バス停付近
	13:00~13:30	鳥飼 防災センター
	13:50~14:10	鳥飼 鳥飼上集会所
4月9日(木)	9:30~10:00	堺 堺地区町おこし会館
	10:20~10:40	堺 下堺集会所
	11:00~11:40	広石 広石会館
4月10日(金)	9:30~9:50	鮎原 中邑集会所
	10:10~10:25	鮎原 田処集会所
	10:45~11:00	鮎原 吉田バス停付近
	11:20~11:45	都志 健康村下の駐車場
	13:00~13:30	都志 市役所五色庁舎南側(第2庁舎前)
4月13日(月)	9:20~9:40	鮎原 塔下集会所
	10:00~10:30	鮎原 三野畑集会所
	10:50~11:50	鮎原 中山間活性化センター
	13:00~13:20	鮎原 南谷ふるさと会館
	13:40~14:00	鮎原 鮎原上ふるさと会館
4月14日(火)	9:20~10:00	安乎八幡神社前
	10:20~10:40	宮野原公会堂
	10:55~11:10	山田原真浄寺下
	11:30~12:00	安乎公民館
	13:00~13:20	前古宮集乳所前
4月15日(水)	9:20~9:50	三木田公会堂
	10:10~10:30	安坂公会堂
	10:50~11:20	市原公会堂
	11:40~12:00	二ツ石公会堂
	13:00~13:15	中川原公民館
	13:35~13:50	厚浜諏訪神社前
4月16日(木)	9:20~10:00	大野構造改善センター(木村医院東側・宝蓮寺前)
	10:10~10:50	大野白髭神社前
	11:10~11:50	大野コミュニティ消防センター
	13:00~13:15	鮎屋萩原青果倉庫前
	13:25~13:40	鮎屋脇田氏宅横

実施日	時間	会場
4月17日(金)	9:20~9:40	宇原市民球場前
	10:00~10:20	コミュニティプラザ戎ヶ丘会館
	10:40~11:10	新宇原公館 (コミュニティプラザ宇原公館)
	11:30~12:00	城戸アグリ公園前
4月20日(月)	13:00~13:15	金屋集乳所前
	13:35~13:50	金屋会館
	9:20~9:40	奥畑集会所
	10:00~10:15	きしかわ神社
	10:35~10:50	納会館付近山王神社前
4月21日(火)	11:10~11:25	大森谷竹中氏宅横
	11:40~12:00	新上桑間公会堂(三菱自動車販売北側)
	13:00~13:20	人権文化センター
	13:40~14:20	加茂コミュニティ消防センター
	4月22日(水)	9:20~9:40
10:00~10:25		潮消防団機具庫前
10:45~11:10		宇山天理教東側付近
11:30~11:50		江国寺駐車場奥
13:00~13:20		旧洲本スポーツセンター
4月23日(木)	13:40~14:00	物部中島荒神境内
	9:20~9:35	猪鼻集乳所付近
	9:55~10:10	上田原自治会館
	10:30~10:50	千草コミュニティ消防センター
	11:00~12:00	千草東公民館前
4月24日(金)	13:00~13:20	三木内科医院付近
	13:40~14:10	伊勢の森神社(川西公会堂)
	9:20~9:40	由良天川クラブ
	10:00~10:20	由良4丁目会館
	10:40~10:55	由良支所前
4月24日(金)	11:10~11:40	由良中学校校門前
	13:00~13:20	上灘出張所
	9:20~9:35	由良内田神社前
	9:55~10:15	小路谷住吉神社前
	10:35~11:00	大浜公園(毎月館側)
4月24日(金)	11:15~11:40	洲本中央公民館
	12:50~13:30	市役所本庁舎東側



高齢者の暮らしを応援します

福祉サービス制度のご案内



市では、ひとり暮らし高齢者や、寝たきり高齢者を介護する家族を対象に、次のような福祉支援を行っています。

いずれも申請書に必要事項を記入し、民生委員の確認、押印後、手続きが必要です。

① 公衆浴場の入浴券

市内の公衆浴場や、ゆくゆくファイブの入浴券を交付します。

▼対象

満65歳以上のひとり暮らしの人

② 高齢者福祉タクシー利用券

交通手段がなく、市民税非課税で基準収入金額が、120万円以下の人に、小型・中型タクシーの初乗運賃相当額を助成します。(年間24枚)

▼対象

満75歳以上のひとり暮らしの人

③ 紙おむつ購入資金

在宅寝たきりの高齢者などで6カ

申請書の配布・申請場所

▽市介護福祉課(みなと元気館)

▽市窓口サービス課(五色庁舎)

▽由良支所

※市保険課(本庁舎)では、①と②の申請書の配布のみを行います。

問 市介護福祉課(みなと元気館)

☎26-0600(直通)

障害者福祉

福祉タクシー利用券を交付します

公共交通機関の利用が困難で、他の交通手段を持たない障害者に対して、タクシーの初乗運賃相当額を助成します。

平成27年度分の申請は4月1日から受け付けます。

対象者 身体障害者手帳1級・2級、療育手帳A判定、精神障害者保健福祉手帳1級の交付を受けている人

※施設入所者や、自動車税または軽自動車税の減免を受けている人は対象となりません。
※所得税などの課税状況によって対象とならない場合があります。

助成内容 利用券5枚(1カ月)

問 市福祉課(みなと元気館)

☎22-3332(直通)

介護予防教室

元気はつらつ教室のご案内

市では、年を重ねても住み慣れた町で生き生きとした生活が送れるように、公民館などで介護予防教室を開いています。

自分の体の状態を確認し、これからの生活を見直す機会として参加してみませんか。

平成27年度は、次の日程で行いますので、参加を希望する人は気軽にお問い合わせください。

対象者 65歳以上の人

費用 無料

内容 ▽健康チェック ▽各種相談
▽健康情報のお知らせなど ▽運動(転倒予防、体力・筋力維持向上のための方法) ▽音楽療法(音楽を楽しみながら脳の活性化を図ります)

問 市介護福祉課(みなと元気館)
☎26-0600(直通)



開催場所・時間

開催場所	開催日	時間	問い合わせ先
洲本中央公民館	毎月 第3水曜日	10:00 ~12:00	在宅介護 支援センター 由良 ☎27-0146
千草公民館	毎月 第4水曜日		
由良公民館	毎月 第2月曜日	13:30 ~15:30	
畑田集会所	偶数月 第1水曜日		
上灘出張所	奇数月 第1金曜日		
コミュニティ プラザ内田	年4回 (7・9・11・1月)	-	
加茂公民館	毎月 第3月曜日	13:30 ~15:30	在宅介護 支援センター 加茂 ☎26-0801
尾筋会館	奇数月 第4水曜日	10:00 ~12:00	
大野公民館	毎月 第1月曜日	13:30 ~15:30	
子育て支援 センター	毎月 第2火曜日 ※8月は休み	10:00 ~12:00	在宅介護 支援センター 中川原 ☎28-0321
中山間総合 活性化センター	毎月 第1金曜日		
防災センター 鳥飼会館	毎月 第2木曜日	13:30 ~15:30	

※開催場所によって教室の内容が変わります。

介護保険・後期高齢者医療制度

特別徴収(年金天引き)者の保険料

8月までは仮徴収

介護保険と後期高齢者医療

制度の保険料は、毎年7月に

所得・課税状況を基に決定し
ます。このため、保険料を特
別徴収(年金からの天引き)
で納付している人の4・6・

8月の保険料は、仮徴収とし
て暫定的に2月と同額を納め
ていただきます。

7月に保険料が決定した後
年間保険料額と仮徴収額との
差額を、10・12月・翌年2月
の3回に分けて納めていただ

くこととなります。

なお、仮徴収と本徴収で大
きな差額が生じる場合は、1
回の納付額が均等となるよう
に、8月の徴収額から変更し、
調整することがあります。

保険料の決定に関する通知
は7月中旬ごろ個別に送付し
ます。

問 市保険課(本庁舎)

☎24-7609(直通)



仮徴収

前年中の所得が確定するまでの
間は、2月に納付いただいた額
と同額を徴収いたします。

本徴収

前年の所得などに応じて年間の
保険料が決定し、仮徴収額との
差額を残りの3回に分けて納め
ていただきます。

(年金支給月)

2月

4月

6月

8月

10月

12月

2月

ご注意…仮徴収と本徴収で納付する額に大きく
差が生じる場合には、8月の仮徴収額
を調整することがあります。

市税務課からの お知らせ

平成27年度は評価替えの年 固定資産の評価を 見直しました

市民の皆さんに固定資産税
や都市計画税を公平に負担し
ていただくため、土地と家屋
は3年ごとに適正な評価額と
なるよう「評価替え(見直し)」
をしています。平成27年度は
この評価替えの年であり、評
価を見直しました。

納税者の皆さんには、5月
中旬に納税通知書(課税明細
書を同封)を送付しますので、
所有している土地や家屋の課
税内容をご確認ください。

土地と家屋の 評価額などを 縦覧します

平成27年度の固定資産評価
額などの縦覧(土地・家屋価
格等縦覧帳簿)は、4月1日
(水)から行います。

納税者は、縦覧期間中に限
り、自身が所有する以外の土
地・家屋の評価額を、縦覧帳
簿により縦覧できます。ただ

し、所有資産が土地または家
屋だけの場合は、それぞれの
縦覧帳簿しか縦覧できません。

また、納税者以外の人が縦
覧する場合は、代理人である
ことを示す委任状が必要です。

縦覧期間

4月1日(水)～6月1日(月)

午前8時30分～午後5時15分

※土・日曜日、祝日を除く

縦覧場所

▽市税務課(本庁舎1階)

▽市窓口サービス課

(五色庁舎)

必要なもの

印鑑、本人確認できるもの

(免許証など)

手数料

無料

固定資産の 現地調査を 行っています

市税務課固定資産税係では、
現況が変更されている土地や
未評価の家屋について、職員
が現地調査を行っています。

調査の際にはご協力をお願
いします。またご不明な点が
ある場合は、左記までお問い
合わせください。

問 市税務課固定資産税係
☎24-7605(直通)

原付・軽四輪などの廃車や名義変更の手続きをお忘れなく!

軽自動車税は毎年4月1日時点の所有者に課税され、それ以降に廃車
等手続きをしても1年分が課税されます。

所有する原動機付自転車や小型特殊自動車、軽自動車な
どを売却や譲渡、廃棄しているのに、名義変更や廃車手続
きをしていない人は、早目に手続きしましょう。



問 市税務課 ☎24-7603(直通) 洲本自家用自動車協会 ☎22-9141(直通)

車両の種類	手続き場所・必要なもの
原動機付自転車 小型特殊自動車	市役所 ナンバープレート・印鑑
125cc超二輪車・ 軽三輪車・軽四輪車	洲本自家用自動車協会に お問い合わせください



KURASHINO JOUHO

くらしの いきいき 情報

催し

市民工房展覧会

(3階)ギャラリー・入場無料)

第11回洲本実業高校
美術部・写真部作品展

絵画、工芸、ポスター、写真作品の展示。

▼展示期間

3月27日(金)～28日(土)

▼時間 午前10時～午後5時

洲本市民工房

☎22-33322

第1回淡路島くにうみ講座 「花が運ぶハッピーライズ」

「趣味の園芸ナビゲーター」の三上氏が、花による生活の潤いや癒しについて講演します。

▼講師 三上真史氏
みかみ まさし

▼日時 4月29日(水・祝)

午後2時～午後3時30分

(開場午後1時30分)

▼場所 市文化体育館

▼定員 300人 (無料)

※事前申込が必要。

締切は4月28日(火)まで

申固 (二財淡路島くにうみ協会
☎24-2001)

淡路島公園

開園30周年記念式典

記念式典とふれあいイベントを開催します。

▼日時 3月29日(日)

午前10時～午後3時

▼会場 県立淡路島公園

展望広場特設ステージ

※雨天時は、淡路ハイウェイオアシス オアシス館内

▼入場料 入園無料

※当日は会場までシャトルバスが運行します。詳細は淡路島公園管理事務所ホームページ、または同公園管理事務所まで問い合わせてください。

淡路島公園管理事務所
☎0799-7215377

募集

こころ豊かな人づくり 500人委員

こころ豊かな美しい兵庫の実現に向け、青少年の育成活動などの担い手となる人を養成します。

▼募集対象 島内在住・在勤・在学の概ね20歳以上の人

▼受講料 無料(食費、交通費などの実費負担あり)

▼応募方法 所定の応募申込書を4月17日(金)までに提出

申・固 淡路青少年本部(淡路県民局県民交流室県民課内)
☎26-2048

自衛官

▼種目 一般幹部候補生

▼受験資格 平成27年4月1日現在、次のいずれかに該当する人

▽22歳以上26歳未満の人、または、20歳以上22歳未満の大学卒業生(見込み含む) ▽修士課程修了者など20歳以上28歳未満の人

※詳細は、防衛省発行の募集要項を確認してください。

▼受付期間 3月1日(日)～5月1日(金)



▼試験日 5月16日(土)、17日(日)
(17日は、飛行要員希望者のみ)
自衛隊淡路島駐在員事務所
☎24-2449

手話奉仕員 養成講座受講生

淡路島内在住、または在学・在勤者で、手話の学習経験がない人(高校生以上)を対象に講座を開講します。

▼内容 手話技術と講義(全27回)

▼昼の部

午前10時～午前11時30分

▼期間 4月16日(木)～平成28年3月17日(木)隔週木曜日

▽会場 やまて会館

▼夜の部

午後7時～午後8時30分

▼期間 4月17日(金)～平成28年3月18日(金)隔週金曜日

▽会場 淡路会場(一宮公民館)、洲本会場(やまて会館)、南あわじ会場(八木地区公民館)

▼募集人数 各20人

▼受講料 8,000円

▼申込締切 4月7日(火)

申・固 淡路聴覚障害者センター
☎24-3850
FAX 26-1175

広告

淡路島内の相続手続サポートなら

無料見積り・ご相談はこちらまで
☎0799-33-0217



- ◆不動産登録手続
- ◆金融機関の手続
- ◆保険金の給付手続
- ◆車の名義変更 など

- ・専門家による的確なアドバイスにより、複雑な相続手続を丸ごとお任せいただけます。
- ・相続のプロがあなたに必要な手続を判断してすべてサポート!
- ・相続に関連するあらゆるご依頼(相続登記、遺言、相続放棄など)が可能です。

洲本市五色町都志382-1 五色センタープラザ1階
司法書士 行政書士 ひろせ法務事務所

ちょっと待って!

振り込め詐欺にご注意

詐欺かも!こんな言い方、話し方

- ★「誰にも言わないで」「内緒にすること」
- ★「必ずもうかる」「早くいわないと」
- ★「名簿を消すのにお金がいる」「名義を貸して…逮捕される」
- ★「レターパック、宅配便、ゆうパックで現金送れ」
- ★「還付金がある」「ATMへ行って」

おかしいぞ、うまい話やもうけ話

- ★「融資をするのに保証金がある」
- ★「ロト6の当選番号を教える」「競馬、パチンコ必勝法」
- ★「カゼを引いた」「電話番号が変わった」「お金がいる」

怪しい電話があったら、すぐ警察に相談しよう

洲本警察署・生活安全課 ☎22-0110(代)

JICAボランティア

技術や経験を生かし、開発途上国の人々と共に生活し、相互理解を図りながら行う海外でのボランティアです。事業主体は、国際協力機構(JICA)が実施する政府事業です。

▼応募資格

- ▽青年海外協力隊
- 20歳〜39歳日本国籍を有する者

- ▽シニア海外ボランティア
- 40歳〜69歳の日本国籍を有する者

▼募集期間

4月1日(水)〜5月11日(月)

問 JICA関西国際センター
☎078-261-0352

JICAホームページ
<http://www.jica.go.jp>

お知らせ

古くならぬ!高くなりました 普通自動車の税金

平成14年度から、新車の新規登録からガソリン車は13年、ディーゼル車は11年を経過すると、自動車税は通常の税額より高くなっています。

これまでは加算される額が10%でしたが、平成27年度からは15%の加算となります(バス・トラックは10%の加算)。

問 洲本県税事務所課税第1課
☎26-2032

「植えてはいけないけし」 自生エリア拡大阻止作戦

春から夏にかけてきれいな花が咲く「けし」。この中には、麻薬成分が含まれ法律で植えることが禁止されているものがあります。

自生区域の拡大を阻止するため、「植えてはいけないけし」の発見、除去、処分に協力をお願いします。

問 県本健康福祉事務所
食品薬務衛生課
☎26-2068 (直通)



家畜伝染病の発生防止

昨年12月以降、九州、中国地方で家さんの高病原性鳥インフルエンザが続発しています。

また、偶蹄類の口蹄疫が中国、韓国などで多発しています。家きんや牛、豚などの飼養

者及び畜産関係者には、左記の飼養衛生管理の徹底や異常家畜発見時の早期通報をお願いします。

- ▽出入りする車両の消毒
- ▽畜舎専用衣服・靴の使用
- ▽関係者以外の立入制限
- ▽野生動物の侵入防止など

問 淡路家畜保健衛生所
☎45-2411

職場での転倒事故を減らそう

仕事中の転倒で4日以上仕事を休む人は全国で年間約2万6千人にのぼり、労働災害の種類のうち最も多くなっています。

厚生労働省では、職場の安全意識を高め、安心して働ける職場環境の実現に向けて「STOP! 転倒災害プロジェクト2015」を展開しています。

転倒防止に関する情報を確認し、職場の転倒の危険をチェックしましょう。

問 兵庫労働局安全課
☎078-367-9152

夢あるくらしのパートナー



淡陽信用組合

理事長 勢戸 堅祐

本店/洲本市栄町一丁目3番17号 TEL. 0799(22)5555(代)

広告

弁護士が同行する 裁判傍聴会

兵庫県弁護士会では、市民に「裁判員制度」や弁護士活動を理解していただくため、「裁判傍聴会」を開催しています。

弁護士が刑事裁判の法廷に同行し、裁判手続などについて解説します（無料）ので、詳しくは、兵庫県弁護士会まで申し込んでください。

申・問 兵庫県弁護士会

司法問題対策委員会
☎078-341-1706
61代

相談



日曜無料相談

相続で、もめないために
遺言を！

▼日時 4月5日(日)

午前10時～午後3時まで

▼場所 洲本公証役場（本町

2-3-13 富本ビル3階）

※事前に電話で予約してください。

※任意後見契約、養育費などの大切な契約についての相談も受け付けます。

問 洲本公証役場

☎241-3454

休日夜間法律相談

弁護士と精神保健福祉士による無料の電話相談を実施しています。

▼相談日時

毎月第2・4日曜日
午後5時～午後9時

▼電話番号（特設電話）

☎078-341-9600

※予約不要。無料。

※回線数の都合で電話がかかりにくいことがあります。

問 兵庫県弁護士会

献血



▼4月15日(水)

▽午前10時～午後3時30分
市文化体育館

問 市健康増進課（みなと元気館）

☎22-3337（直通）

兵庫県議会議員選挙

兵庫県議会議員選挙が左記の日程で予定されています。

投票日…4月12日(日)

時間…午前7時～午後8時

〔洲本市で投票できる人〕

①平成7年4月13日までに生まれた人で、平成27年1月2日までに洲本市に住民登録し、4月2日まで引き続き住所を有する人。

②選挙人名簿登録者で、平成26年12月12日以降に洲本市

から兵庫県内の他の市町へ1回に限り住所を移した人。「引き続き県内居住証明書」が必要です。

【持参するもの】

投票所入場券（印鑑は必要ありません。）

※なくても本人の確認ができれば投票できます。

【期日前投票】

投票日当日、仕事や旅行などの予定のある人は、4月4日(土)から4月11日(土)まで期日前投票ができます。

※期日前投票は、投票場所により、期間・時間が異なります。

問 洲本市選挙管理委員会

☎22-1314

特定（繊維工業）最低賃金が、 時間額777円に 改正されました

（平成27年2月19日改正）

最低賃金は、パートタイマー、アルバイトなど、すべての労働者に適用されます。

問▷兵庫県労働局労働基準部賃金課

☎078-367-9154(代)

▷淡路労働基準監督署 ☎22-2591(代)

今月は

国民健康保険税 第9期

（納期限3月25日(水)です。

お届けしている納付書で、納期限までに納付してください。

*口座振替を申し込み済みの場合は、納期日に申し込み口座から振り替えます。

*口座振替の申し込みは、ご利用の金融機関、または市税務課窓口で受付しています。

*納期限を過ぎると、督促手数料や延滞金が加算されることがあります。

問 市税務課 ☎24-7603（直通）
（夜間・休日・祝日を除く）

今日も楽しいおつきあい



淡路信用金庫

会長 瀧川好美
理事長 嶋田武司

本店 洲本市宇山
店舗 島内 20店
神戸市 6店
明石市 2店
西宮市 1店

広告

◎ 洲本子育て学習センター

講座名

◆ プチトマトメイト（月・水・金曜日組）

対 象 0歳～保育所（園）・幼稚園入園前の幼児と家族

開催日 各組 月2～3回程度

※奇数月、年齢別講座を実施。

※月1回、親子ふれあい体験教室に参加。

時 間 午前10時～正午

定 員 各組 70組程度

場 所 洲本中央公民館 3階研修室

◆ 親子ふれあい体験教室

対 象 幼児と家族

開催日 毎月1回程度（第3月曜日）

◆ 子育て学習サポーター

対 象 センターを修了した人

開催日 毎月2回程度（第1木曜日、第3月曜日）

場 所 洲本中央公民館など

募集期間 4月6日（月）～10日（金） 午前9時～午後3時

申・問 洲本子育て学習センター（洲本中央公民館内）

☎24-3374

※両センターとも子育て
中の両親や家族が対象
です。

みんなが集う中で、親
も子も育ちあえるよう
共に学んでみませんか。

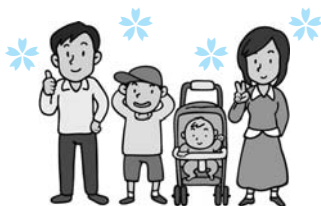

※募集期間後も、随時加入できます。

◎ 五色すこやか子育てセンター

講座名

◆ よちよちママ講座（前期）

対 象 乳児と親（平成26年9月～27年4月1日生まれ）

開催日 第2火曜日（5月から5回実施）

時 間 午前10時～正午 ※後期は10月に募集

場 所 五色中央公民館 2階研修室

◆ ドレミくらぶ（1歳児）

対 象 幼児と家族（平成25年9月～26年8月31日生まれ）

開催日 毎月、第1・3月曜日、第2木曜日

※第3金曜日は、親子ふれあい体験教室に参加。

時 間 午前10時～正午

場 所 五色中央公民館 2階研修室

◆ カンガルーの会

対 象 2歳以上の幼児と家族

開催日 毎月、第1・2・4金曜日

時 間 午前9時30分～正午

※第3金曜日は、親子ふれあい体験教室に参加。

場 所 五色中央公民館 2階研修室

◆ 親子ふれあい体験教室

対 象 幼児と家族

開催日 毎月1回程度（第3金曜日）

◆ 子育て学習サポーター

対 象 センターを修了した人

開催日 毎月2回程度（第1木曜日・第3水曜日）

場 所 五色中央公民館 2階研修室

募集期間 4月8日（水）～10日（金） 午前9時～正午

申・問 五色すこやか子育てセンター（五色中央公民館内）

☎33-1935

市民交流センター

平成27年度

教室受講生募集！

ヨガストレッチ 毎週水曜日

のびのびストレッチで心身ともに
リフレッシュ!!

◆と き 4月～3月

午前11時～午前11時50分

◆受講料 1回500円



ゆったりヨガ 毎週木曜日

カラダとこころの調和を図ります。

◆と き 4月～3月

午後1時30分～午後2時30分

◆受講料 1回500円

※当日午前中にお電話ください。

メンズヨガ 毎週土曜日

運動不足解消やメタボ予防にピッタリです！

◆と き 4月～3月 午後7時～午後8時

◆受講料 2,000円（1カ月4回分）

※男性の方限定です。

硬式テニス 毎週水曜日

◆と き 4月～3月

初級：午後1時30分～午後3時

中級：午後3時～午後4時30分

◆受講料 2,800円（1カ月4回分）

入門太極拳 月3回 金曜日

◆と き 4月～9月

午前10時～午前11時30分

◆受講料 9,000円（全18回分）



水墨画教室 月1回第2水曜日

◆と き 4月～3月

午後1時30分～午後3時

◆受講料 7,000円（全10回分）

※8月・1月は休講

※各教室には定員があります。

詳しくは、下記までお問い合わせください。

健康で笑顔に

住み慣れた地域で 生き生きと暮らすために

健康寿命を延ばそう

介護を必要とせず、自分のことが自分でできる期間を「健康寿命」といいます。住み慣れた地域で自分らしく生き生きと暮らすために、本市は健康寿命を延ばす活動をサポートしています。

地域で介護予防を！

健康寿命を延ばすためには、「生活不活発病※」の予防が大切です。市健康増進課では、地域のサロンや老人会などで、生活不活発病や認知症予防についての講座を開いています。また、それぞれの地域で、住民の皆さんが主体となって活動している「いきいき百歳体操」を支援しています。

介護予防について知りたい、また「いきいき百歳体操」に参加したい、新たにグループを作りたいなどの相談がありましたら、介護福祉課介護予防係（☎26-06000）にお問い合わせて下さい。今できている生活を長く続けるために、個人だけでなく、地域やグループでも予防に取り組んでみませんか。
※生活不活発病：「動かない（生活が不活発）状態が続く、筋力の低下など心身機能が衰えていくこと。（前月号で紹介）

問 市健康増進課（みなと元気館内） ☎22-3337（直通）



4月の健康カレンダー

市健康増進課 健康福祉館「みなと元気館」
☎22-3337（直通）



母子健康手帳交付

内容	とき	場所
母子健康手帳交付・ 妊婦相談	1日(水) 8日(水) 15日(水) 22日(水) 28日(火)	14:00 ～15:00 みなと元気館2階

その他の相談

内容	とき	場所
乳児すくすく子育て相談 (要予約)	3日(金) 9:30 ～11:00	みなと元気館
発達支援相談(要予約)	電話で問い合わせてください	
こころの相談(要予約)	17日(金) 14:00 ～16:00	
歯科相談(要予約)	22日(水) 13:00 ～15:00	

乳幼児健康診査・相談（対象者には個別に通知）

事業名	対象	とき	受付時間	場所
4か月児健康診査	H26年12月生	16日(木)	12:45 ～13:00	みなと 元気館2階
7か月児相談	H26年9月生	22日(水)	9:30 ～9:45	
10か月児健康診査	H26年5月生	2日(木)	12:45 ～13:00	
1歳6か月児 健康診査	H25年8月生	9日(木)	12:45 ～13:00	
3歳児健康診査	H24年1月生	23日(木)	12:45 ～13:00	

※27年度から「2歳児相談」を「幼児のびのび子育て相談」に変更し、奇数月に開催します。1歳8か月児から6歳頃までの幼児期のお子さんの子育てをされている方が自由に参加できる相談の場になります。

「緑の募金」にご協力を！ ～ふせごう地球温暖化～

3月1日～5月31日は、春の『緑の募金強化期間』です。

この募金は、地球の緑を増やしたり、自然を守るためのさまざまな活動に役立てられます。

「緑の募金」は、誰もが参加できる身近なボランティア活動です。豊かな森林を未来に引き継ぐため

にも、皆様のご協力をお願いします。

問 (公社)兵庫県緑化推進協会 ☎078-341-4070
市林務水産課 ☎33-1923



振込先

金融機関 三井住友銀行 兵庫県庁出張所
口座番号 普通 3198438
口座名義 公益財団法人兵庫県緑化推進協会

夢工房体験メニュー ☎33-1540

- エコクラフト教室** 3/27・4/1・3・8・10・15・17・22
●時間▶10:00 ●料金▶1,500円～(材料費込) ●締切3日前
- つり下げちりめん細工教室** 3/27・4/1・3・8・10・15・17・22
●時間▶10:00 ●料金▶2,000円～(材料費込) ●締切3日前
- 型染め体験** 3/27・28
●時間▶13:30 ●料金▶ミニタペストリー1,500円～、
エコバッグ1,600円(材料費込) ●締切前日
- カラーセラピー体験** 3/31
●時間▶10:00 ●料金▶2,700円(教材/材料費込) ●締切前日
※定員6人
- 自然素材体験** 4/3・4・5
●時間▶13:30 ●料金▶1,000円～(材料費込) ●締切前日
- 本場韓国料理教室** 4/8
●時間▶13:00 ●料金▶2,000円(材料費込) ●締切3日前
- チョークアート教室** 4/10・25
●時間▶10日…10:00 25日…13:30 ●料金▶2,500円(材料費込)
●締切3日前 ※定員5人
- 御殿手まりづくり教室** 4/11
●時間▶13:30 ●料金▶1日体験コース2,000円(キット代込)
●締切1週間前
- 彫紙アート教室** 4/15
●時間▶10:00 ●料金▶初回1,500円(材料費込・額付)、一般クラス1,500円(レッスン料含む・材料費別) ●締切3日前 ※定員6人
- 生パスタ教室** 4/15
●時間▶13:00 ●料金▶2,000円(材料費込) ●締切3日前
- バルーンアート教室** 4/17
●時間▶11:00 ●料金▶2,500円～(材料費込) ●締切3日前
- 紙おむつケーキづくり教室** 4/17
●時間▶13:00 ●料金▶3,000円～(材料費込) ●締切3日前
- パステルアート教室** 4/17
●時間▶14:00 ●料金▶1,600円(材料費込) ●締切2日前
- モビールわらべ人形づくり体験** 4/18
●時間▶13:30 ●料金▶1,800円(材料費込) ●締切前日
- 藍と玉ねぎの染色体験** 4/19
●時間▶13:30 ●料金▶1,600円(材料費別) ●締切前日

問 五色洋ランセンター ☎33-0261
(260円/100g)

問 夢工房 ☎33-1540

● **料 金** 痛み取った量を量り売り

● **期 間** 5月中旬まで

● **受付時間** ※事前にお電話ください。
午前10時～午前11時30分、
午後1時30分～午後4時

● **期 間** 4月18日(土)～5月31日(日)

● **対 象** 小学生・中学生

● **彩 色** 水彩絵の具またはクレパス

● **画 材** 四つ切画用紙

● **応募方法** 郵送または持ち込み

いちご狩り体験できます



ウェルネス通信

大粒で甘くておいしい、いちご狩り体験が楽しめます。

ウエルネスパーク五色
【高田屋嘉兵衛公園】
<http://www.takataya.jp/>

写生画コンクール作品募集

菜の花ホール特別展開催
「高田屋嘉兵衛を語り継ぐ」
菜の花ホールの20年

この20年のあゆみを写真や映像、関連資料を通して振り返ります。

● **期 間** 3月21日(土)～8月31日(月)

● **入館料** 大人500円

● **期 間** 3月21日(土)～5月31日(日)

● **対 象** 小学生・中学生

● **画 材** 水彩絵の具またはクレパス

● **応募方法** 郵送または持ち込み

問 菜の花ホール ☎33-0354

南光重毅写真展

— 自然豊かな淡路島の四季 —



花みどりフェア
淡路花博2015
人と自然の共生のステージ

豊かな自然に

南光重毅氏は長年にわたり植物を主に淡路島の自然を撮り続けてこられました。その写真は、専門家をして「どの植物の写真を見ても、化学雑誌の巻頭グラビアを見ているようだ」と称賛された程度です。
この写真展では、その南光氏が撮影した珠玉の写真を通して、淡路島の色鮮やかな四季をご紹介します。

色鮮やかな植物たちが

淡路島をご案内します

2015 3月28日(土) 14:00 南光重毅氏来館
3月21日(土・祝) — 5月31日(日)

・会 場: 淡路文化史料館 1階研修室
・入 館 料: 大人400円/大学・高校生250円
・休 館 日: 月曜日・祝日の翌日
小・中学生100円
3月24日(水)は休館 5月4日(月)～6日(水)は開館

開館時間: 9時～17時 (入館は16時30分まで)

淡路島の歴史と文化を一堂に集めた博物館
洲本市立 **淡路文化史料館**
〒656-0024 兵庫県洲本市山手1-1-27
TEL.0799-24-3331 FAX.0799-24-3341
<http://www.1.sumoto.gr.jp/siryokan/>

市文化体育館トレーニングルーム

『春休みキッズ走り方教室』

かけっこが得意になりたいお子さんはもちろん、サッカー・野球・バスケットボールなど、さまざまなスポーツのためのフィジカルトレーニングとしての参加も、お待ちしております。この機会をお見逃しなく!!

日 時 3月27日(金)
午後3時30分～午後4時45分

場 所 市文化体育館内

定 員 20人

対 象 者 小学生

参加料金 1,000円(税込)

持ち物 運動できる服装、室内シューズ、タオル、飲み物

※参加希望者は、事前に予約してください。

問・市文化体育館トレーニングルーム ☎22-6726



淡路ビーフ・淡路牛販売

肉の小畑

肉の小畑 で検索

<http://www.awajikobata.com>

〒656-0025 洲本市本町4丁目5-23 すもと公設市場内
TEL: 0799-22-0183 FAX: 0799-24-2914



4月の無料相談



■ 法律相談 (予約制)

日時▷ 1日(水)、15日(水) 13:15~16:15

場所▷ 市役所南庁舎

予約 市人権推進課(南庁舎)
☎22-2580(直通)

■ 行政相談

日時▷ 8日(水) 13:15~15:00

場所▷ 市役所南庁舎

問 市人権推進課(南庁舎)
☎22-2580(直通)

■ 法律相談 (予約制)

行政相談

日時▷ 8日(水) 13:30~15:00

場所▷ 五色中央公民館

予約 市窓口サービス課(五色庁舎)
☎33-0161(直通)

■ 年金相談・ねんきん特別便相談 (予約制)

日時▷ 17日(金) 10:20~15:20

場所▷ 市文化体育館

※予約満席になり次第、受付を終了します。

問 市市民課(本庁舎) ☎24-7637(直通)

■ 司法書士による相談 (予約制・先着8人まで)

◆ 登記・成年後見・法律相談

日時▷ 15日(水) 18:00~21:00

場所▷ 市文化体育館(1B-2会議室)

予約 ひろせ法務事務所 ☎33-0217

■ 行政書士による相談 (予約制・先着3人)

内容▷ 相続・農地法・契約関係

日時▷ 13日(月) 13:30~15:30

場所▷ 県洲本総合庁舎

予約 相談会担当・
行政書士土井恵一朗事務所
☎53-1771

■ テレビ電話による法律相談 (予約制)

日時▷ 毎週木曜日(年末年始を除く)
13:00~15:00

場所▷ 県洲本総合庁舎

予約 淡路さわやか県民相談室
☎0120-36-7830

■ テレビ電話による家事(家庭問題)相談 (予約制)

日時▷ 10日(金)、24日(金) 13:00~16:00

場所▷ 県洲本総合庁舎

予約 淡路さわやか県民相談室
☎0120-36-7830

■ 教育相談 (予約制)

日時▷ 13日(月) 13:00~15:00

場所▷ 県洲本総合庁舎小会議室

予約 県淡路教育事務所 ☎22-4152

■ 農事相談

(あらかじめ地元農業委員との協議が必要です)

日時▷ 6日(月) 13:30~15:00

場所▷ 五色庁舎2階会議室

問 市農業委員会 ☎33-1940(直通)

■ 建築士事務所協会による住宅の耐震相談 (予約制)

日時▷ 22日(水) 13:30~16:00

場所▷ 県洲本総合庁舎相談室または
1階ロビー

予約 社家一級建築士事務所
☎0799-42-1018

洲本図書館 ☎22-0712

● いっしょにおはなしかい
(0~3歳児対象)

1日(水)、18日(土) 11:00~

● おはなし会 (3~6歳児対象)

11日(土)、18日(土) 14:30~

● もっとおはなし会 (小学生対象)

11日(土)、18日(土) 15:00~

● ぷれママおはなし会 (妊婦さん対象)

1日(水)、18日(土) 11:45~

● おりがみ教室 4日(土) 14:00~

● つくってあそぼう!

19日(日) 14:00~

※「おりがみ教室」「つくってあそぼう!」
は定員40人。参加申込は前日まで。

● 対面朗読(本の読み聞かせサービス)
目の不自由な人が対象。事前申込が必要。

五色図書館 ☎32-1693

● えるる つくってあそぼう!

19日(日) 11:00~

※定員10人。参加申込は前日まで。

● おひぎのうえのおはなし会

(3歳くらいまで対象)

9日(水)、23日(水) 10:30~

● えるる倶楽部 10:30~

(絵本・紙芝居の読み聞かせ)

4日(土)、5日(日)、11日(土)、12日(日)、

18日(土)、19日(日)、25日(土)、26日(日)

※えるる つくってあそぼう!以外は参加申込不要。

4月の図書館だより



● 開館時間 ●

10:00~18:00

● 4月のカレンダー ●

日	月	火	水	木	金	土
			1	2	3	4
5	6	7	8	9	10	11
12	13	14	15	16	17	18
19	20	21	22	23	24	25
26	27	28	29	30		

■ 両図書館休館日

※洲本・五色図書館の新着情報は、
洲本市立図書館ホームページ
(<https://www.lib023.nexs-service.jp/sumoto/>) でご覧
いただけます。

図書館職員が薦める

“淡路島の魅力を再発見しよう!”

『淡路島今昔写真集』

「淡路島今昔写真集」刊行会/編



昭和初期の淡路鉄道本社と宇山駅

景勝地や海辺の風景、駅や鉄道の移り変わり、暮らしを支える道と橋。娯楽と慰安の町角、学び舎での子どもたちの様子。

戦前から戦後の淡路島の懐かしい町並みや、平成7年の阪神・淡路大震災復興後の町の様子など、島内各地域の変化を、古写真と現在との対比で表しています。

淡路島には、大正11年から昭和41年まで鉄道が走っていました。皆さんは、ご存知でしたか。淡路鉄道本社と宇山駅、桜が咲き誇る広田駅。乗客で賑わう市村駅、観光の拠点でもあった賀集駅…。今では見られない、けれどどこか懐かしい風景が数多く掲載されています。

本書を通じて、淡路島の歴史や魅力を、ご家族で共有できればいいですね。



五色図書館 長尾綾美



温かなまなざしに見守られて 由良ねり子まつり

数え年3歳の子どもが、由良湊神社へ氏子入りを報告し、その健やかな成長を祈願するねり子まつりが、今年も2月11日(水・祝)に行われました。

まつり当日、子どもらは、湊神社での祭礼の後、両親や親族に付き添われ戎神社まで練り歩き、鈴のお祓いを受けました。

この日、各町内会は壇尻を、厄年の男衆はみこしを豪快に担ぎ、また、沿道には子どもらの晴れ着姿に目を細める人々が集まり、町全体が祭りでにぎわいました。



走って！食べて！楽しい！ 第4回すもとマラソン



2月8日(日)、市立五色中学校を中心に「すもとマラソン」が開催されました。ハーフマラソン、5km、2km、ファミリーの4つのコースに約2,400人がエントリー。当日は1,966人がそれぞれのコースを完走しました。

また、参加者らには地元の食材を使った「振る舞い」が用意され、走りと食の洲本を楽しみました。

もっと知りたい宇宙のこと JAXA出前講座



市立第三小学校で2月25日(水)、宇宙航空研究開発機構(JAXA)・宇宙科学研究所の出前授業があり、2年生75人が宇宙について学びました。講師は同研究所の広報を担当する大川拓也さん。模型や映像を使い、月や惑星の大きさ、宇宙の広がりについて楽しく授業をしました。

最後には、答えきれないほどたくさんの質問の手が挙がり、講師の大川さんも感心していました。

ふるさとの美しさ再発見

すもとの夕日フォトコンテスト

本市主催の「すもとの夕日フォトコンテスト」の「夕景自慢の部」の表彰式が、2月25日(水)、みなと元気館で行われました。

最優秀賞に選ばれたのは、樽井泰志さん(淡路市)の「洲本城落日」。そのほか、優秀賞2人、佳作3人が表彰されました。入賞作品は、五色庁舎1階ロビーに1年間展示されます。



最優秀賞「洲本城落日」
(樽井泰志さん撮影)

「海見えて風花光るものとなる」 稲畑汀子さんの句碑完成

淡路島出身の政治家であり俳人高浜虚子の弟子として活躍した永田青嵐を顕彰する「永田青嵐顕彰全国俳句大会」(淡路島くうみ協会主催)の代表選者であり、俳誌「ホトトギス」の名誉主宰である稲畑汀子さんの句碑が、大浜公園前に建てられ、2月23日(月)に除幕されました。

稲畑さんは、高浜虚子の孫にあたります。除幕式では「青嵐先生の句碑のそばに建てられ(青嵐先生)に守られているかのように。風光明媚な地に句碑が完成し、感激です」と感想を述べられました。



編集後記

なにかと環境が変化する3月。自分自身に変化はなくても、なんだかソワソワドキドキする、今日この頃です。

さて今月号は、竹内市長の新年度施政方針と予算案を特集しました。いよいよ来月からは新年度。「誇りと愛着を持てるまちづくり」に向けて、多くの事業が始まります。(T)

