

広報

すもと

毎月15日発行

No.469

2000(平成12年)

1

平成12年1月15日発行 編集・発行/洲本市役所企画部情報課 〒656-8686 兵庫県洲本市本町三丁目4番10号 0799-22-3321
人口 42,405人 男 20,212人 女 22,193人 15,925世帯(1月1日現在)

祝

市制60周年



洲本市は今年、市制60周年を迎えます。

(昭和15年2月11日、県内では神戸市、姫路市、尼崎市、明石市、西宮市に次いで6番目の市として誕生)

21世紀を目前にして、

「大阪湾で一番美しい都市」

「小さくても真珠のように光り輝く街」

を目指して、街づくりを進めていきます。





新春トーク

辰

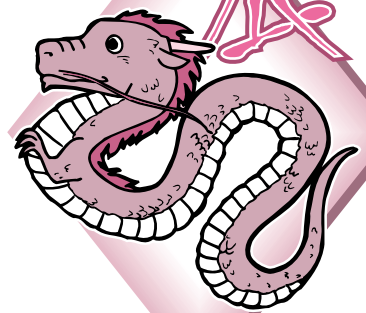

大阪湾の

輝ける真珠をめぐって

西暦一〇〇〇年代から二〇〇〇年代に変わった
節目の平成十二年。

また、今年が市制六十周年の記念の年でもあります。
この節目の年のスタートに当たって、

中川市長に新年の抱負と、二十一世紀に向け、
”大阪湾の輝ける真珠”を目指して、
まちづくりが進んでいる洲本の将来などについて
語っていただきました。

インタビュアーは淡路島テレビジョンの井筒加織さんです。

新都心を核とした広がりのあるまちづくり

港・大浜と一体的整備

井筒 新年明けましておめでとございます。

市長 おめでとございます。井筒 今年(西暦二〇〇〇年)という節目の年ですが、一九〇〇年代の印象や、二〇〇〇年代を展望して予想される時代背景などをお聞かせください。

市長 一九〇〇年代は、世界各国で独立運動や自由を求める様々な運動が起こり、また一方、生産技術の向上による工業の発達した時代で、製品や組織が大事とされました。

そして、大きな戦争もありましたが、二〇〇〇年代は、高度情報ネットワーク社会となり、個人の感性や個性、創造性が活かされる時代となり、人々の欲求や価値観が「量」から「質」に変化するでしょう。

さらに世界の人々がコミュニケーションを望み、実現する時代となるでしょう。井筒 市長に就任されて以来、いちばん力を注いでこ

られた新都心整備について、大浜公園や洲本港の今後も含めてお話しください。

市長 新都心は淡路の政治・経済・文化の中心、つまり、まちづくりの核として、歴史あるレンガ造りの建物や手入れの行き届いた樹木を大切にしながら、市民が誇れる賑わうエリアとなるよう整備しています。

洲本市が二十一世紀に向けて、秩序ある成長をし、特徴をもつためには、新都心を核として広がりのあるまちづくりをしていくことが大切です。この新都心を、市民や観光客の皆さんに、より強く印象付けるため、まちの代名詞となるような愛着の持てる愛称を近い将来公募する予定です。

また、港(ポーターミナルビルを含む)や大浜公園は、「洲本港活性化推進協議会」においても活用策を協議していますが、新都心との一体的整備を考えています。

港は、これまでは海上交通の拠点でしたが、今後は周辺の棧橋やボードウォーク

クなどの広がりのある空間を積極的に活かして、まちの象徴として、市民の憩いと安らぎの生活空間となるように仕上げていきたいと考えています。

そして、大浜も、港の整備と連携して、四季を通じて楽しめる公園にしていこう予定です。

新しい産業の起爆剤となるような施設を

井筒 今年(健康福祉館)も完成しますが、新都心整備はどの程度進んでいるのですか。また、次に実現させたい計画があればお話しください。

市長 全体計画から見ると、ほぼ五十割の進捗率です。次につくりたいと考えているのは、この地区に残る一棟のレンガ建物を利用し、洲本に新しい産業を起こす目的での職人工房のようなものです。

モノをつくる現場が身近にあると、職人気質やモノの有難さ、本物の良さの魅力が理解でき、モノ創りに市民も自由に参加することも可能となり、それを求めて人が集まってくると思います。

CATV網を利用した福祉サービスなどの提供

「健康福祉館」に福祉・保健・医療のサービス機能

井筒 次に、少子・高齢化が進む中で福祉行政についてお聞かせください。

市長 少子・高齢化は大きな課題ですが、マイナスイメージばかりでないと思います。

例えば、介護保険制度がスタートすれば、地域密着型の新しい福祉産業が育ち、経済効果が生まれる可能性があります。

また、この制度により行政が競争社会に入ることになります。洲本市の場合は幸いCATV網を中心とする情報基盤が他の町に比べて著しく整備されていますので、効率の良い経営と質の高い介護サービスの提供ができると思います。



中川市長

例えば、自宅で介護が必要

要な人に、無料のCATV回線を使ったテレビ電話を利用して、看護婦さんと相互に映像を見ながら、相談業務などのサービスが二十四時間体制で可能となります。

また、四月にオープンする「洲本市健康福祉館」には福祉・保健・医療の一体的な行政サービス機能をもたせます。

地域福祉の活動拠点

さらに、地域での拠点づくりも進めています。由良・上灘地区は「由良総合福祉センター」が

そうです。潮地区には、母子寮横に「デイサービス施設」が完成します。中川原地区では、施設建設に向け、民間の福祉団体と交渉中です。

また、鮎屋地区でも「デイサービス」を提供する民間の施設が計

画されています。大野地区では元気な高齢者をも含む地域福祉のモデルとなるような、ボランティア活動の拠点施設の建設が予定されています。

これらとは別に、単位町内会が震災復興基金の助成を受けて建設している「安心コミュニケーションプラザ施設」(集会所)も、市内に二十一か所の建設が計画(内、十三か所は完成済み)されています。

今後は、これらの施設が地域住民の工夫と協力によって、地域の活性化や地域福祉活動の拠点として、活用されることを期待しています。

井筒 今年(健康福祉館)も完成しますが、新都心整備はどの程度進んでいるのですか。また、次に実現させたい計画があればお話しください。



福祉介護相談用CATVテレビ電話

備事業が完成し、市内全域で視聴が可能となりますが、CATV回線を利用しての次の計画はあるのですか。

市長 CATVは本年三月末に全市完成します。

地域の情報を家庭のテレビに届けるには、あなたたち淡路島テレビジョンの活躍が必要です。今後は市民に役立つお知らせや最新二

コースを、毎日制作し放映できるように頑張っていたきたいと思います。

CATVを利用した今後の展開は、高速で安価なインターネットサービスを今年の六月から開始する予定です。また、この施設を福祉や介護サービス学校教育に有効利用していく予定です。

個人や地域が活かされる時代

ISOで意識改革

井筒 教育についてお聞かせください。

市長 これからの教育は、大人が子どもの個性を大切にしながら長い目で見守ってあげることが大事です。

しつけは家庭、学力は学校、社会性を身につけるのは地域でと、子どもの育つ環境づくりをそれぞれが分担し、しかも連携してやさしく見守ってやれるような工夫とシステムづくりが必要だと思えます。平成十年からスタートした「トライやる・ウィーク」も、地域住民の協力を得ながら、ずっと継続されることを願っています。

井筒 常に時代の先端を見

農水産物と地域全体をブランド化

井筒 市長は田園計画についてよくお話されていますが、わかりやすく説明していただけますか。

市長 現在の第一次産業は流通構造上決して満足な利潤をあげられる状況になっていません。

これからは、いかに大量生産するのではなく、生産物のブランド化を図ったり、美しい田園景観を活かして大勢の人に訪れてもらえるようなシステムづくりが必要で

た例えば、ヨーロッパで盛んに行われている農家民宿や、地場の農作物を食べさせてくれる農家レストランをつくったり、市民農園を開設して、都会の人々にも農業に親しんでもらうことも考えられます。

何度も訪れたいくなるような淡路島をめざして

行政、民間それぞれに努力が必要

井筒 三月十八日からいよいよジャパンフロラが開幕し、また、国道二十八号洲本バイパスも春には開通すると伺っています。



井筒 加織 さん

市長 ジャパンフロラによって多くの観光客が訪れてくれます。この機を将来に活かすため、行政も民間も様々な努力をする必要があります。

もう一度訪れてもらうために、行政は、案内板や公衆トイレなど快適な都市のサービス基盤を充実させ、民間は、島外に劣らない商品やサービス、満足してもらえる郷土の味などを提供することが必要です。

したが、今後は地域の道路整備により一層力を入れたと思います。

本年は、特に「介護保険制度」のスタートとなるため、福祉行政を最大の施策として実施していきます。

また、新都市整備や環境・景観施策などを加えて市の総合基本計画「パールブライトプラン2010」に示された二十一世紀への基礎固めの年にします。

井筒 きょうは、お忙しいところ色々とお話いただきありがとうございます。歴史の流れや国際情勢など、広い見識に裏付けられた市長さんのまちづくりに対する熱い思いが、ひしひしと感じられました。

これから、洲本市のために一層活躍くださいますようお願いいたします。

二十一世紀への基礎固めの年

井筒 二十一世紀へ残すところ、今年一年となりまして、今年の抱負をお聞かせください。

市長 私が就任以来掲げてきた「道路・交通・情報」の骨格は概ね完成してきま



CATV 放映収録風景

新年のごあいさつ



洲本市議会 議長

浜端 嘉和

市民の皆様におかれましては、希望に輝く二千年の初春を迎えられたことと心からお慶び申し上げます。洲本市議会を代表して、謹んで新年のごあいさつを申し上げます。

平素は、市民の皆様方の力強いご支援とご厚情を賜り、心から感謝し、厚くお礼を申し上げます。

さて、景気回復を実感することができないまま新年を迎えましたが、長引く景気の停滞は地域経済や市民生活に深刻な影響を与え、行政を取り巻く行政環境も厳しくなり、行政需要も多様化しております。

こうしたなかで、去る十二月議会において政治への信頼を一層高め市民の信託に応えるため、清浄で民主的な市政の発展を目的とした議員政治倫理条例と、議

員定数を削減する条例改正を議員発議により制定いたしました。

今後とも議会審議の公開性を高め、市民の関心が高まるような会議運営に努める所存であります。

また、昨年末には懸案でありました広域水道の本土導水が開始され、安定給水が確立いたしました。

誠に喜ばしく、市民生活の向上はもとより、地域振興にと大きく期待を寄せる所存であります。

さらに、四月より開始される介護保険制度に対応すべく、洲本市健康福祉館や潮日サービスセンターの建築も順調に進んでいます。

そして今春の、国際園芸博JF二〇〇〇の開催も目前となり、多くの方が淡路・洲本にもお越しになり、活況を呈することでしょう。

時は真に世紀末ではありますが、市議会といたしましては新世紀に向け、今後市民の皆様への幸を念頭において、洲本市のまちづくりを推進して参る所存であります。

今後とも変わらぬご支援をお願い申し上げます。皆様にとりまして最良の一年となりますようにご祈念申し上げます。新年のごあいさつといたします。

シリーズ 狸の話 ①

大阪中座で、芝居の神様として祭られていた「柴右衛門タヌキ」が十一月一日、里帰りし、洲本八幡神社に仮安置されました。「柴右衛門タヌキ」の話は、洲本の民話としてよく知られていますが、里帰りを契機に、より身近に子どもたちに語り継がれ、次の世代へ伝えていかなければなりません。江戸時代からの記録を基に、「柴右衛門タヌキ」を代表とした狸にまつわる話を、連載で紹介いたします。

序章

狸の話は貴重な文化財



江戸時代の後半から明治の中頃にかけて、洲本の町では狸の話が処々方々で語

られていました。それは、洲本の町の周辺に豊かな森をもった里山があり、また町中でも所々に屋敷森や城下町を巡る松並木があつてある程度狸の生息しやすい環境にあつたこと、夜行性の動物である狸が夜になると自由に出来る暗闇があり、また、人家の周辺には食べ残しが放置されたり、



たぬき 狸 音
りい
わ かん さん さい す え
倭 漢 三 才 図 会 より
江戸時代の図説百科事典

浜には鯛が干されたりして、狸の求めるえさ場があつたことから、洲本の人たちが、夜外出すると狸に出会うのは、時々あることでした。

夜行性の動物は、夜になると目が鋭く光り出します。その眼の光は、得も知れぬ神秘さと妖怪さをもっていることから、狸に化かされた、狸に憑かれたというような話が生まれ、それが重なる、狸の祟りを恐れたり、逆にその神秘力を信じて人々の現実的な願い、病氣平癒とか、家内安全、商売繁昌とかをかなえてくれる神霊として狸が祭られ、大明神というように神格があつて、人々が信仰する、というふうになつたのが当時の顕著な社会現象であつたようです。

洲本の町には、お城山の柴右衛門狸をトップとして、それに連なる一門眷族の狸の話が次々に生まれ、語り

継がれたようです。このような狸の話は、それ自身が伝統的無形の民俗文化財といえます。江戸時代から人々によって唄われ踊られた「おまあや」と同じレベルで洲本に伝わる狸の話は、郷土の貴重な伝統的無形の民俗文化財です。狸が祭られている祠は、由緒あるものであればそれは有形の民俗文化財でしょう。いずれにしても、私たちは、これらの物語を祖先の日常生活を偲ぶことのできる民俗文化財として、これを保存活用して子孫に語り伝えられるようにしたり、また、これを活用して現代の町おこしに役立てたりすることは、歴史ある城下町洲本の市民としての義務ではないでしょうか。

武田 清市

(洲本市文化財審議委員会委員長)

洲本市議会の改革

議員政治倫理条例を制定 議員定数についても22名に改正

十二月定例市議会において、議員から提案された、洲本市議会議員政治倫理条例「案」と「洲本市議会議員定数条例の一部改正」案が可決、制定されました。

昨年八月に発足した「議会改革検討委員会」が、議会全般に亘る改革について検討し、まとめたものです。「洲本市議会議員政治倫理条例」（本年七月一日適用）

では、特に、地方自治法で定められている「議員の兼職禁止」など、議員の政治倫理に関する規律の基本事項が定められています。

また、「洲本市議会議員定数条例の一部改正」では、現在の議員定数二十四人を二人削減し、二十二人としています。これについては、本年七月に行われる市議会議員選挙から適用されます。

洲本市制60周年

昭和十五年二月十一日、西宮市に次いで六番目の市として誕生した洲本市は、今年、市制施行六十周年を迎えます。

二月十一日、午前十時から市民会館ふれあいホールにおいて、記念式典が行われます。

たばこや空き缶の投げ捨てはやめて

——ばい捨て防止条例が三月からスタート——

空き缶やたばこなどの投げ捨てを禁止する「ばい捨て防止条例」が、三月一日から島内一市十町で一斉にスタートします。淡路島の街なみを美しくしようと、全島で取り組んでいたもので、条例の詳しい内容は来月号でお知らせします。

リサイクル、回収活動にも力を注いでいますので紹介します。

スリムリサイクル

宣言の店

牛乳パックや空き缶の回収、簡易包装の実施など、ごみの減量化や再資源化に取り組んでいただく、「スリ

ム・リサイクル宣言」の店を募集しています。

資源ごみ

集団回収活動

回収物は段ボールや新聞雑誌、古着、アルミ缶です。実施団体として登録するには二十人以上の団体であることが必要です。また、集

回収活動に対して奨励金制度があります。
資源ごみは「みつあい館」へ

リサイクルセンター「みつあい館」では、資源ごみを受け付けています。取り扱い資源ごみは、段ボール新聞、雑誌、古着、アルミ缶、スチール缶です。みつあい館の開館時間は、午前九時から午後五時までで、月曜日、祭日は休館です。

事故防止にご協力を！

ごみ収集時や処理場での事故を未然に防ぐため、危険物や処理困難物は絶対に出不さないよう皆さんのご協力をお願いします。

歳末の大掃除の作業中にごみ収集車の火災事故が発生しました。幸い発見が早



く近隣の人のご協力もあり収集車だけの被害でしたが、処置が遅ければ附近への延焼などの大事故にもなりかねませんでした。また、大事には至らなかったものの小さな事故（火災）は毎月のように発生しています。

これらの事故は、「ごみを出す」皆さん一人ひとりの心がけて防ぐことができます。

定期収集や大掃除では次のようなものは絶対に出さないようお願いいたします。
危険物（爆発・火災発生
の恐れのある物、作業に危害を及ぼす恐れのある物）

ガスボンベ、ガソリン、灯油、シンナー、塗料、廃油、消火器、バッテリー、充電式電池、農薬、化学薬品、劇薬、医療廃棄物など
処理困難物（収集や処理が困難な物）

オートバイ、タイヤ、スプリング入りマットレス、農機具、ドラム缶、建築廃材、焼却灰など

これらの危険物や処理困難物を廃棄する場合には、販売店または専門業者にご相談ください。

事故防止のため必ず守っていただくこと

スプレー缶などは、完全に使い切ってからガス抜き

をして出してください（ガス抜きには十分気を付けてください）。
石油ストーブは、灯油を完全に使い切ってから出してください。

カセットコンロは、電池を抜くなど発火装置を壊してから出してください。
ガラスなどは、厚紙に包むなど危なくないようにし、「危険」と表示して出してください。

引越しなどの一時多量のごみやスプリング入りマットレスは市で有料収集していただきますのでご連絡ください。詳しくは、市役所市民福祉部環境整備課（22・3321）へ。

確定申告説明会

納税相談を行います

平成十一年分の確定申告説明会、納税相談を次のとおり行います。

確定申告説明会

とき 一月二十八日(金)
午前十時～正午、午後一時半

ところ 洲本商工会議所
納税相談

とき 一月十七日(木) 二月十二日(火) 二十五日(金) 二十九日(火) 三月三日(金) 時間はいずれも午前十時～午後三時
ところ 洲本商工会議所
詳しくは、洲本税務署 (24・1212) へ。

地域福祉権利擁護

事業がスタート

お気軽にご利用ください

今年四月から始まる介護保険に先駆けて、地域福祉権利擁護事業が昨年十二月から試行されています(本格実施は四月から)。

この事業は、判断能力が不十分なため、福祉サービスの利用などが十分に受けられない人が、よりよい福祉サービスが受けられ、地域で安心して生活できるよう社会福祉協議会がお手伝いするものです。

お手伝いする内容は、福祉サービスについての情報提供

福祉サービス利用の手続きや支払いのお手伝い

日常的な金銭管理のお手伝い

苦情解決制度利用のお手伝い

などで、対象者は判断能力が不十分な痴呆性高齢者や知的障害、精神障害がある人です。なお、利用については、一時間千円の利用料が必要です。

詳しくは、市社会福祉協議会地域福祉権利擁護事業

担当 26・0022)へ。

民センター(神戸相談所) 078・362・8930
までご相談ください。警察OBや弁護士など専門の相談員が無料で相談に応じます。相談時間は平日の午前10時から午後四時です。また、電子メールでの相談も可能です。(boutsu i@warpor.jp)



こんな時はお気軽にご相談ください。



暴力団に関するトラブルは迷わず相談を

「暴力団らしき団体から高額な書籍などを一方的に送りつけられた」「暴力団員風の者に因縁をつけられ金品を要求された」など暴力団に関するトラブルは迷わず、(財)暴力団追放兵庫県

児童手当(特例給付)を振り込みます

平成十一年度二学期の児童手当(特例給付)を次の期日に、指定の金融機関に口座振り込みでお支払いします。

振込日 二月十五日(火)
(平成十一年十月～十二年一月分)

詳しくは、市役所福祉課 母子児童係 (22・3321内線272) へ。

「第20代クイーン淡路」を募集

応募資格 淡路島内に在住または勤務する人や淡路島に縁のある満二十歳以上の未婚の女性。
募集人員 二人
任期 平成十二年三月～十三年三月まで。

募集期間 二月十日(木)まで。

応募方法 履歴書に、身長、体重、趣味、特技、家族構成を書いて、正面上半身カラー写真(三か月以内に撮影したもので、手札サイズ)を添えて、洲本市観光協会に申し込んでください。

詳しくは、洲本市観光協会 (22・0742) へ。

償却資産も申告を

工場や商店などで使用している機械や装置、機具、備品償却資産といいますが、なども、固定資産税の対象となります。

本年一月一日現在、市内でこれらの償却資産をお持ちの人は申告をお願いいたします。

申告についての問い合わせなど詳しくは、市役所総務部税務課固定資産税係 (22・3321内線261、262) へ。

洲本保健所の健康相談が予約制となりました

洲本保健所で行っている「一般健康相談」が、今年

一月から予約制となりました。受診される人は事前に電話予約をお願いします。なお、受診人数が多い場合は、希望日を変更させていただきます。ご希望がありますので、お早めにご利用ください。

予約先 洲本保健所保健指導課 (22・3541内線419、421)
開催日 毎月第一～四金曜日(受付時間、午後一時～一時半)

住宅ローン返済で

お困りの人は相談を

住宅金融公庫では、住宅ローンの返済が困難な人に対して、返済方法の変更などの相談に応じています。返済に不安を感じている人は、早めに取り扱い金融機関や住宅金融公庫各支店にご相談ください。

また、今回の経済新生対策によって、勤務先の倒産などにより返済困難となった人に対する返済方法の変更措置の適用期限が、平成十三年三月三十一日まで延長されました。詳しくは、住宅金融公庫大阪支店 (06・6281・9569) へ。

この社会あなたの税がいきっている
申告書は自分で書いて

提出はお早めに!
受付は2月16日から
洲本税務署

第四十五回青少年読書感想文コンクールで、洲浜中学校の吉浦さんが兵庫県知事賞を受賞しました。知事賞は県内の小、中、高等学校から応募のあった感想文の内、特に優秀な作品九点に贈られ、現在、全国大会に出品されています。月号では、知事賞を受賞した吉浦さんの作品を紹介します。

「葉っぱのフレイのちの旅」 を読んで

洲浜中学校三年 吉浦 加奈子

本屋の入り口すぐ、一番目立つ所にあったのは、絵本でした。しかも、中高年のビジネスマンにブームと
いいいます。思わず手に取り、
『生きるとはどういうこと
だろう。死とは何だろう。』
自分の人生を「考える」き

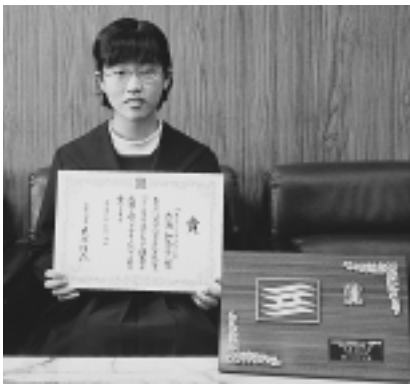

知事賞を受賞した吉浦さん

春、フレイは、生まれてから日々積み重ねていく経験の中で、共に生まれた数多くの葉っぱが、どれ一つとして同じでなく、個性があることを知ります。そして、色々な生活の知恵も

夏を迎える頃には、自分が若く元気に、日々を充実して過ごせることを幸せと思うようになり、他者に対する思いやり、優しさも芽生えました。そして、人の

しかし、夏休みに、家族で広島へ旅行に行き、原爆資料館で、戦争ということに触れた時、平和に毎日を

ながりを意識し、自分の存在が、人に必要とされるのを感じ取ることが出来れば、頑張っ生きていくことが

「私の人生、決して無駄ではなかった。」と思える、そんな毎日を送っていきたいです。

つかけになることを祈ります。』と書かれているのを見て、私も興味を持ちました。著者は、レオ・パスカーリア博士。アメリカの有名な哲学者です。フレイという一枚の葉っぱが、生まれ、茂り、紅葉を迎え、やがて枯れ、土に還る。そして又、春が巡って来るという物語です。

二エルは、人間社会においての親友であり、先生であり、親のような存在でした。彼の導きで、生きることの喜びを感じ、フレイは葉っぱに生まれてよかったと思うようになったのでした。

自分殺してしまったりしたら、何も残りません。そんな中でも、フレイのように、自分を取り巻く環境や、事柄に楽しみを見つけて、周りの人達との見えないうち、自分が生きていくことが出来るのは、人にとって大切なことだと思えます。

皆、どんな紅葉で人生の秋を迎えられるのかは、分かりません。だから私は、素敵な紅葉になるために、とりあえず、これから得る経験を大事にしていこうと思えます。そして、興味を持つこと、やりがいを感じることに、前向きにチャレンジしていこうと思えます。そして、その中から、人のためにもなる将来の仕事を見つけないです。

身につけていきます。又、ダニエルという、考えることが好きで、物知りの親友を得ます。彼から、フレイは色々なことを学びました。自分が葉っぱであること、目に見えない地面の下の根っこのおかげで、木が倒れないこと、他の動物の球での出来事、宇宙の秩序、巡り巡る季節のこと…。ダニエルは、人間社会においての親友であり、先生であり、親のような存在でした。彼の導きで、生きることの喜びを感じ、フレイは葉っぱに生まれてよかったと思うようになったのでした。

私は、きつと今、人生の春の終わりから夏を迎えている頃だと思えます。色々な人との出会いがありました。これからも、今まで以上にたくさんのお会いがあると思えます。その時は、フレイのように出会いを大切にし、一杯吸収していきたいです。そして「人間に生まれてよかった」と思えるようになりたいです。

今日、戦争中と比べれば、生きていけるだけで幸せのはずの時代でも、耐え難いと感じる嫌な思いをすることもあり。大抵は、信頼できる人や、時間がいやしてくれ、乗り越えられていくのですが、人によって、人とのかわりを拒否したり、自分の人生は何だったのかと絶望して、自殺してしまうこともあり。自分殺してしまったりしたら、何も残りません。そんな中でも、フレイのように、自分を取り巻く環境や、事柄に楽しみを見つけて、周りの人達との見えないうち、自分が生きていくことが出来るのは、人にとって大切なことだと思えます。

その後、秋になり、春に一つの木と一緒に生まれた葉っぱが、皆違う色に紅葉した時、それを不思議に思ったフレイに、ダニエルはこう言いました。「生まれた時は同じ色でも、いる場所が違えば、太陽に向く角度、風、気温、何一つ同じ経験はない。だから紅葉の時には、違う色に変わるのだ。」と。

過ごせる大切さを実感しました。人生を「考える」心のゆとりも、選択も与えられず、「生きる」ことが大事だと教えられなかった時代。国のために「死ぬ」ことを教えられた悲しい時代。今ある平和は、あの戦争を体験された方々が、意識して作り上げてくれたものだと思います。そして、それを受け継ぐことは、私達の役目だと思います。しかし、今日、戦争中と比べれば、生きていけるだけで幸せのはずの時代でも、耐え難いと感じる嫌な思いをすることもあり。大抵は、信頼できる人や、時間がいやしてくれ、乗り越えられていくのですが、人によって、人とのかわりを拒否したり、自分の人生は何だったのかと絶望して、自殺してしまうこともあり。自分殺してしまったりしたら、何も残りません。そんな中でも、フレイのように、自分を取り巻く環境や、事柄に楽しみを見つけて、周りの人達との見えないうち、自分が生きていくことが出来るのは、人にとって大切なことだと思えます。

出来るのではないかと思えます。

その後の、秋になり、春に一つの木と一緒に生まれた葉っぱが、皆違う色に紅葉した時、それを不思議に思ったフレイに、ダニエルはこう言いました。「生まれた時は同じ色でも、いる場所が違えば、太陽に向く角度、風、気温、何一つ同じ経験はない。だから紅葉の時には、違う色に変わるのだ。」と。

美しい田園風景を生かし

憩いや交流の場

市では、洲本の美しい田園景観を活用して、「農村の活性化」や「市民や観光客への憩いの場の創出」を目的とする「田園計画」について検討しています。こうした取り組みは欧州でも盛んに行われており、昔ながらの美しい景観を保全し乱開発を防止すると共に、地元農家は農家民宿や農家レストランを経営するなど都市住民との交流を図りながら収入を確保しています。

この度、田園計画の先進地であるドイツ、フランスへの視察を行いましたので報告します。



洲本市産業振興部農政課 渡辺安宣 課長

昨年十一月十五日

日～二十一日にかけ

て欧州のまちづくり

(都市計画)やグリーンツー

リズムの実態を調査

するため、その先

進地であるドイツ

、フランス両国を訪

問しましたので、

その概要について

紹介します。

まず、ドイツで

は豊かな伝統と歴史

を持つフルダ市を

中心に訪問しまし

た。以前は旧東

独との国境だった

ため緊張感があつ

たそうですが、現

在はそれを感じさ

せないとても静か

な街で、石畳の道路や教会、

並木道の美しさは素晴らし

いものでした。

現在は市街地の活性化を

目指す一方で、景観に配慮

したまちづくりにも取り組

んでおり、家並みの美しさ

と田園の緑とが見事なコン

トラストを演出していまし

た。

フルダ周辺の何件かの農

家も訪問させて頂きました

が、自分のところで獲れた

農畜産物を加工し、地域に

住む人たちと協力して販売

したり、農業の傍ら、農家

民宿を営んでいるところ

など、とても意欲的で元氣

のいい農家でした。ドイツ

では、クラインガルテンへ我

が国で言うところの市民農園のよ

うなものも盛んに行われ

ているようでした。

フランスでは、南フラン

スにあるアビニオン市を中

心に訪問しました。一四世

紀には法王庁があったこの

市では、二〇〇一年に新幹

線(TGV)の新駅が完成

するそうので、今後は新しい

地区を開発するとともに旧

市街地についても文化財保

護法に基づいて守っていく

ということでした。農地の

開発についても厳しい規制

があるそうです。

また、アビニオン市だけ

でなくフランス全土では市

役所に意見箱を設置し住民

の意見を政策に反映してい

るそうです。

フランスでも農家民宿が

盛んに行われていて、農家

の貴重な副収入になってい

ます。農家民宿の協会もあ

つて、農家は登録料を払い

協会に認められれば、農家

民宿のリストに記載される

などのメリットがあります。

早足の視察研修となりま

したが、町並みや田園の美

しさ、人々の情熱と優しさ

に触れ合うことができました。

また、両国では自然や景

観を維持し、まちづくりに

もそれをうまく活用してい

ました。今回の視察で学び

感じたものを今後、我が洲

本市でもうまく取り入れて

行ければと考えています。

なお、視察の内容につい

ては、今後ケーブルテレビ

でも紹介する予定ですので、

どうぞご覧ください。



フルダ市郊外・ピスカス村 (農村コンテスト優勝の対象となった景観の一つ)

今日も楽しいおつきあい



淡路信用金庫

会 長 瀧 川 福 市
理事長 瀧 川 好 美

本店 洲本市宇山
店舗 島 内 20店
神戸市 5店
明石市 1店
西宮市 1店

広告



2000年へのカウントダウン ニューイヤーフェスティバルで 大賑い

新年恒例となったニューイヤーフェスティバル in 淡路島が、大晦日から元日にかけて行われました。元旦市、爆笑漫才、夢花火などのイベント会場は、たくさんの人出で賑いました。



足元ホカホカ「足湯」に浸かってみませんか



洲本税務署前の城前公園に「足湯」が12月14日、オープンしました。3月に開幕するジャパンフローラを訪れた観光客に立ち寄りてもらい、洲本温泉をアピールしようと洲本温泉事業協同組合（森茂樹理事長）が整備したものです。利用時間は午前7時から午後6時までで年中開放されています。

玉青さんの句碑が建立



洲本市名誉市民で日本南画院会長の直原玉青画伯（95歳、守口市在住）の句碑が洲本神社境内に建立され12月21日、関係者が出席して除幕式が行われました。島内では6基目。直原さんは岡山県生まれ、2歳の時家族と共に洲本に転入、16歳まで過ごしました。句碑には少年のころを懐かしんだ句「春の宵遊ぶ吾呼ぶ母の聲」が刻まれています。

小学生らが人権作文を発表



「洲本市人権を考える市民の集い」が12月11日、淡路勤労センターで行われました。

小中学生による人権についての作文が読み上げられた後、「世の中あたりまえはない」と題した栢木寛照さんの講演が行われました。

老人ホームを訪問



中川市長や浜端市議会議員、上原社協会長、島本連合婦人会長らが12月28日、由良総合福祉センターを訪問、歳末たすけあい運動に寄せられた分配金などをお届けしました。

「成ヶ島を美しくする会」

が振興奨励賞を受賞



由良成ヶ島で清掃活動などを行っている「成ヶ島を美しくする会」(山中千春会長)がこの度、「ふるさとづくり賞」のふるさとづくり振興奨励賞を受賞しました。成ヶ島は由良沖に浮かぶ広さ約35%の無人島で、ハマツツナ、ハマボウの群落など貴重な植物が残っています。同会のメンバーは約160人で、毎月の清掃活動のほか、希少植物の保護活動を行っています。

光輝く街、洲本を演出



市民参加で洲本の街中をライトアップする「光の街・洲本」が昨年12月24日から始まりました。1月16日まで毎日、日没から午前零時まで美しいイルミネーションを楽しむことができます。12月24日、点灯式が行われた塩屋緑地では、中央の桜の木や周辺の樹木が3万灯の灯かりで飾り付けられたほか、方舟をモチーフにしたオブジェも置かれています。

先山登山口を清掃



加茂連合老人クラブ(畑田豊市会長)と加茂連合町内会(眞野正巳会長)の皆さん約30人が12月12日、先山登山口の落ち葉の清掃などを行ってくれました。先山に登山される人や初詣の人に快適に登ってもらおうと毎年行っているもの。

本が大好きになる講演会が開催されました



子どもに読書を楽しんでもらおうと、本が大好きになる講演会が12月12日、図書館で行われ、「今こそ子どもと本の出会いを どの子どもにも読書の喜びを」と題した「この本だいすきの会」小松崎進代表の講演が行われました。

花づくりの輪が広がっています

いよいよ3月にオープンする淡路花博・ジャパンフローラ。心豊かな淡路づくり推進協議会では、



島内を花いっぱいにして観光客を迎えようと、花づくり団体の募集や花の苗や種を配布しています(写真は12月21日、パンジー苗を受け取りに市役所に訪れた市内の花づくりグループの皆さん)。

高速船・名称は「パールブライト」です



洲本～深日間の航路廃止に伴い、無償譲渡されていた高速船の名称がこのたび「パールブライト」と決まりました。洲本港やポートターミナルビルの活性化を検討している「洲本港活性化推進協議会」で具体的な活用方法がまとめられます。

夢あるくらしのパートナー



淡陽信用組合

理事長 藤 勝

本店 / 洲本市栄町一丁目3番17号 TEL. 079(22)555(代)
店舗 淡路地域18カ店 阪神地域5カ店 播磨地域5カ店

広告



写真の人に出会ったら、広報にのって
いたねと、ひと声かけてね。



藤原歯科診療所
藤原朝子 歯科医師

健康な歯のために

西暦二〇〇〇年、明けましておめでとうございます。今年もおせち料理をおいしく食べられましたでしょうか。食事がおいしく、しかも自分の歯でよくかめることは最高の幸せですね。けれども不幸にして、歯を失うことがあるのはなぜでしょうか。

どちらも「歯垢」が原因です。歯垢は歯にこびりついた「ネバネバ」にむし歯菌がくっついたものです。これがわるさをしてむし歯や歯周病や口臭の原因になります。しかし痛いむし歯も、こわい歯周病もきちんと歯みがきをしていれば予防できます。美しく健康な歯をいつまでも保つためには、

食べたら歯をみがくこと、みがき残しのないように、ていねいにみがくことです。洗面所で立ったままが大変なら椅子に座って、テレビを見ながら、またお風呂に入りながら、と工夫してみてください。忙しくてもせめて一日一回はていねいな歯みがきをしましょう。

子供のむし歯は年々減ってきているそうです。子供に歯みがきの習慣が徹底してきたためでしょう。またオフィスの昼休み、洗面所で歯みがきをする光景も珍しいことではなくなりました。喜ばしいことです。なお、みがき方など分りにくいことがありますから、かかりつけの歯科医師に相談してください。

このコーナーは、洲本市医師会、洲本市歯科医師会の協力により連載しています。

2月25日～26日

生活習慣病健診を行います

お気軽に受診を

生活習慣病健診や胃がん、肺がんなどの検診を行います。対象者は四十歳以上の市民で、七十歳以上の人は無料で受診できます。夏の集団健診や秋の個別健診を受診できなかった人は、ぜひ受診してください。

ただし、胃がん検診は、午前九時～正午（受付午前十一時半まで）。
ところ 洲本市市民会館
生活習慣病健診 健診料千三百円
肺がん検診予約が必要（肺結核検診を兼ねて実施します。検診料二百円）
（ただし、喀痰検査が必要な人は別に五百円が必要）

胃がん検診（予約が必要）
検診料六百円 検診
当日は、起床時から朝食、飲み物、薬など一切飲食物は取らないでください。
大腸がん検診 検診料五百円 便採取用具を渡しますので、検診当日の朝までの便二日分を取り、当日持ってきてください。
申込み 胃がん、肺がん検診を受診される人は時間を指定しますので、受診希望日や時間を予約してください。また、大腸がん検診を受診される人は受診日の三日前までに申し込んでください。

健康づくり教室に

お気軽に参加を

市保健センターでは、生活習慣病を予防し、自分の身体についての理解を深めるため「健康づくり教室」を開催しています。
今回は、糖尿病予防を目的に検査で注意が必要な、またその家族の人を対象に二月から三月にかけて保健センターで教室を四回開催します。該当される人には通知をします。
詳しくは、市保健センター（22・3321内線325、326）へ。

情報広

入札参加資格申請を 受け付けします

市が発注する建設工事などの入札に参加を希望する人の「入札参加資格申請」を次のとおり受け付けします。

申請項目 建設工事
測量などのコンサルタン
ト 物品購入
期 間 二月一日(火)～十
五日(火)
ところ 市役所総務部財
政課
様 式 建設省統一様式
外 有効期間 平成十二年度

十三年度
詳しくは、市役所総務部
財政課用度係(22・3
321内線218)へ。

成人式を迎えられた皆さん

二十歳になったら

国民年金

成人式を迎えられた皆さん、おめでとうございます。国民年金は、二十歳になると学生でも社会人でも、みんな国民年金に加入することになっています。厚生年金保険に加入している会社員や共済組合に加入している公務員も国民年金の加入

者となります。

なお、加入の手続きをされない人にも年金手帳を送りしています。これは、保険料を未納のままにしておくと、万一の場合、障害基礎年金などが受けられなくなるからです。

この年金手帳は生涯にわたって使用しますので、大切に保管してください。

詳しくは、市役所市民健康課国保年金係(22・3321内線253)へ。

ご存じですか？

検 察 審 査 会

成人になると認められる

権利の中に、検察審査会の審査員に選ばれる資格を持つということがあります。

検察審査会制度は、検察官の仕事に国民の声を反映させようという目的でできたもので、検察審査会は選挙人名簿の中からくじで選ばれた十一人の審査員によって構成されます。成人になられた皆さんは、この検察審査員に選ばれることがあります。選ばれた時には進んでこの仕事にご協力をお願いします。

詳しくは、洲本検察審査会事務局(神戸地方裁判所洲本支部内 22・3024)へ。

ちよつと一品 ⑦⑦

えびと里いもの くずかけ

作り方

①えびは殻と背わたをとり、



②酒、塩少々で味つける。里芋はさつと茹で、ぬめりを洗い、Aでやわらかく煮る。

③春菊は茹で、水に五分程さらす。

④えびと里芋にもち粉をま

⑤ぶし揚げる。

⑥里芋の煮汁に大根おろしを加え、かたくり粉の水どきで、とろみをつけ、上からかける。

⑦ゆずの皮をおろし、上に散らす。

材料(4人分)

- えび(冷凍無頭) ……8尾
- 酒・塩
- 里芋 ……8個
- 春菊 ……1/2束
- だし ……カップ3
- 薄口しょうゆ ……大さじ2
- みりん ……大さじ2
- 塩 ……少々
- 大根おろし ……大さじ4
- もち粉(かたくり粉)
- 揚げ油
- ゆず

栄養士 川口 睦子

ふし揚げるの自然 ②15

ヒメハリカメムシ

ヒメハリカメムシは全体に褐色で、体長は一センチ足ら



ヒメハリカメムシの成虫

写真文 堀田 久
(日本昆虫協会会員)

ずの小型種です。成虫で越冬し、春になるとイネ科の雑草の穂に集まり、イネの穂が出るとモミの養分を吸収して、その傷跡が「斑点米」の原因となります。

斑点米を産出するカメムシは種類が多く、これまでの研究で六十五種が判明しています。カメムシの発生は年によって差が見られますが、減反政策以降休耕田が増加し、カメムシの好きなイネ科の雑草が増えたのも、発生を多くする要因となっています。なお、早く出穂するイネや、カメムシの越冬場所に近い田で被害が多くなります。

ヒメハリカメムシは、本州、四国、九州、南西諸島に広く分布しています。

広告

(しとうりゅう)

“糸東流空手道”練習生募集

練習日	時 間	場 所
火	p.m 5:00~6:30(少年・一般)	由良小学校 体育館
日	p.m 7:00~9:00(少年・一般)	洲本市スポーツセンター

対 象 少年は基本中心の“体育空手”
青年は応用練習における“競技空手”
熟年は“型”中心の“健康空手”

会 費 3,000円
所 属 団 体 (財)全日本空手道連盟糸東会
連 絡 先 「拳志会」淡路島道場 TEL.42-2517

入会随時 見学者歓迎

わが家のホープ



成瀬 海斗 ちゃん (平成9年5月30日生まれ)
 諒 真 ちゃん (平成11年2月22日生まれ)
 海ちゃん、諒ちゃん、ずっと仲良く! 母: 由美さん (宇原)

前日産自動車野球部監督

村上忠則氏 講演会

入場無料

兵庫県中学校体育連盟では、前日産自動車野球部監督の村上忠則氏を講師に招いて講演会を行います。村上氏は、1949年生まれ、津名町出身で、選手としても監督としても都市対抗野球で優勝を経験しています。

とき 2月10日(木)
 午後1時30分～
 ところ 淡路アソンプレホール (淡路町)
 演題 「わが半生 社会人野球と共に」

洲本市健康福祉のつどい



とき 2月20日(日)
 ところ 洲本市総合福祉会館
 内容

・午前10時～
 介護保険コーナー
 いずみ会コーナー
 愛育班コーナー リハビリ友の会作品展
 保健所コーナーなど
 ・午後1時～
 コスモス太鼓演奏(コスモス作業所)
 ・午後1時30分～(講演会)
 講師 大村 崑氏
 演題 「今、幸せでっか」
 詳しくは、市保健センター(22・3321内線325、326)へ。

「住民とともにつくる図書館活動」研修会

友の会や市民の皆さんと共に歩んでいる佐賀市立図書館の実践を紹介します。ぜひお越しください。

入場は無料です。
 とき 2月17日(木)
 午後1時30分～4時
 ところ 洲本市立図書館 視聴覚室
 講師 佐賀県 佐賀市立図書館 館長 千葉 治氏
 演題 「住民とともにつくる図書館活動-集会・行事のもち方、友の会・ボランティアとともに」
 詳しくは県立図書館協力課(078・918・3366)へ。

介護保険講演会

入場無料

とき 1月30日(日)
 午後1時30分～4時
 ところ 洲本市総合福祉会館
 講演会
 講師 日本福祉大学 沢田清方教授
 演題 「私達と介護保険」

(講演会のほか、介護保険学習会の報告もあります)
 主催 (財)簡易保険加入者協会
 共催 洲本高齢社会をよくする会
 詳しくは、洲本市ボランティアセンター(26・0022)へ。

「金正賞」表彰申請は2月中に交通安全協会へ

洲本交通安全協会では、優良ドライバーに贈られる「金正賞」の受け付けを次のとおり行います。表彰基準 洲本交通安全協会の会員で、過去5年間無事故無違反(2月1日現在)で、下記の受賞要件に該当する人。

運転した自動車等の種別	運転年数
営業用自動車	金賞受賞後3年
自家用自動車	金賞受賞後5年
原付自転車	金賞受賞後10年

受付 2月1日(火)～2月29日(火)
 表彰基準など詳しくは、同協会事務局(22・1578)へ。

「農林業センサス」にご協力をお願いします



農林水産省では、2月1日を基準日にして「2000年世界農林業センサス」を行います。このセンサスは、日本の農林業の実態を明らかにする、最も基本的な調査で「農林業の国勢調査」ともいわれています。調査結果は、総合的な統計資料として国や地方公共団体など広い方面で利用されます。

農林業関係者の皆さんには、経営状況などを記入していただくこととなりますが、ご協力をお願いします。

詳しくは、市役所農政課(22・3321内線244、245)へ。

犬の飼い主さん、できていますか?

洲本保健所から、犬についてのお知らせ

最近、散歩中の犬のふんの放置や犬の鳴き声、においに関する苦情が増えています。特に犬のふんの放置が目立ちます。これでは美しいまち、洲本がだいなしです。

公園や歩道、田畑のあぜ道などにふんを放置することはマナー違反!他人に迷惑や危害をおよぼすことのないよう、十分な心配りと正しいしつけをお願いします。なお、犬に関する相談は洲本保健所環境衛生課(22・3541内線416)へ。

献 血

1月28日(金)
 午前10時～正午
 淡路信用金庫本店
 洲本市酪農農業協同組合
 午後1時30分～2時15分
 洲本ガス
 午後3時～4時
 淡路労働センター
 2月16日(水)
 午前10時～午後4時
 洲本市民会館

今月の納税

市・県民税 第4期
 国民健康保険税 第5期
 納期 1月31日(月)
 納税は便利な口座振替をご利用ください。

健康相談



市保健センターで

ママメイト

いのちって何だ 毎月第1～4月曜日、受付・午前9時30分～

お母さんは元気 1月25日(火) 受付・午後1時30分～

おっばいで育てたい 2月15日(火) 受付・午後1時30分～

赤ちゃん大好き 3月14日(火) 受付・午後1時30分～

こんにちは赤ちゃん 2月1日(火) 受付・午後1時30分～

成人健康相談 毎月第1～4月曜日、午後1時～3時(栄養相談は第2・4月曜日)

乳幼児相談 2月18日(金) 午前9時30分～11時00分

歯科保健相談 毎月第4水曜日、受付・午後1時～1時30分

由良公民館で

成人健康相談 2月7日(月) 午後1時30分～3時

洲本保健所で

成人健康相談 毎月第1～4金曜日、受付・午後1時～1時30分(成人病相談など)

フッ素塗布 毎週火曜日、午前9時30分～11時30分、予約が必要(22・3541) 料金1,480円

心の相談 毎月第2・3火曜日、予約制・午後1時30分～(精神病、痴呆、アルコールその他心の相談など)

栄養表示基準制度相談 毎月第1、3月曜日、午前10時～正午(予約が必要)

胃がん検診 2月2日(水) 午前9時～正午(申込・市保健センターへ)

2時間人間ドック 毎週火曜日、午前9時～(料金15,570円、申込・洲本保健所へ) 洲本市民で国民健康保険に加入し30歳以上の人に8,000円、社会保険などの加入者で40歳以上の人に5,000円の助成があります。(ただし1年度1回限り)

乳幼児健康診査



1月、2月の乳幼児健康審査を次のとおり行います。対象者には問診票などを送付しますので、母子手帳を持参し受診してください。

	乳 児	10か月児	1歳6か月児	3歳児
1月20日(木)	H11年9月生			
1月28日(金)			H10年6月生	
2月3日(木)		H11年3月生		
2月10日(木)				H8年11月生
2月17日(木)	H11年10月生			
2月24日(木)			H10年7月生	
場 所	市 保 健 セ ン タ ー			
受 付 時 間	午後1時～1時15分		午後12時40分～1時	

市民相談



法律相談 弁護士による相談。2月2日(水)、2月16日(水) (受付・市役所市民相談係で電話による予約受けをしています 22・3321) 総合福祉会館で。

行政相談 2月16日(水) 午後1時15分～(受付・午後1時30分まで) 総合福祉会館で。

社会保険相談 第3金曜日、午前10時～午後3時、市民会館で。

心配ごと相談 毎月2日、12日、

22日、27日(日曜・祝日の場合は翌日) 午後1時～4時、総合福祉会館で。電話での相談にも応じています(26・0022)、

青少年相談 毎週月～金曜日、午前9時～午後5時、青少年センター(22・4547)で。

母子家庭相談 毎週月・金曜日(月曜日 午後1時30分～午後5時、金曜日 午前10時30分～午後5時) 福祉事務所で。

図書館



(22・0712)

蔵書点検のお知らせ

館内全ての資料を点検作業するため、下記の期間中は休館致します。ご協力をお願いします。

【特別整理期間】

平成12年2月18日(金)～平成12年2月29日(火) またそれに併せて2月4日(金)～2月17日(木)までの間は特別に、貸出冊数を10冊以内までといたします。3月1日(水)からは通常業務に戻ります。返却本は返却ポストをご利用ください。

おはなし会

- 日時 2月12日(土) 午後2時より
- 場所 図書館 おはなしのへや

テーマ展示のお知らせ

阪神淡路大震災が起きてから今年で5年になります。1月は震災にちなんだ本をご紹介します。

編集後記

新しいミレニアム、二〇〇〇年が明けました。一陽来復の祈りをこめて、色々な思いが頭の中を巡ります。皆さま方の新春の祈りはどのようなことでしたでしょうか。年末は、コンピューターの誤作動問題で何かと騒がれ、ある専門家が「情報社会のシステム故障」とおっしゃっていました。人が作った機械に人海戦術で対応とは、これ如何に? 理数系が特に苦手の私にとつては、さっぱり訳の分らないコンピューターの世界の二〇〇〇年問題は限りなく続きそうです。今年、花と緑の国際博覧会「ジャパンフーラ2000」が開催される記念すべき年。これを契機に、四季折々、花を愛で、味覚が楽しめる「公園島淡路島」にグレードアップできることを期待したいもの。市民の皆さま方のご支援が不可欠、よろしくお願いたします。今年も広報「すもと」上昇気竜に乗って、素敵に不敵に前進したいと心新たにいたします。皆さま方にとって、幸・夢・実の多い年となりますように……。(M・T)

会員募集

洲本市シルバー人材センターでは、男・女会員を募集しています。詳しくは、洲本市シルバー人材センター(24・4830 青雲中学校前)へ。



介護保険 Q & A

介護保険施設ってなに？

介護サービスを受け

られる施設のことです、

「特別養護老人ホーム」

「老人保健施設」「介

護療養型医療施設」が

あります。

特別養護老人ホーム

の対象者は、常に介護

が必要で在宅での介護

要介護認定の申請状況

10月から要介護認定の申請を地区別に受け付けています。現在の申請状況は表のとおりです。まだ、申請されていない人で、介護が必要だと思われる人は、申請をしてください。

	在 宅	施設入所者	合 計
10 月	68人	40人	108人
11 月	87人	67人	154人
12 月	63人	61人	124人
合 計	218人	168人	386人

要介護認定受付日程表

申 請 月	対 象 地 域
平成12年1月	炬口・塩屋・宇山・下加茂・中川原町・安乎町
2月	小路谷・由良・上灘

なお、申請月を過ぎた地区についても受け付けていますので、早めに申請してください。

が困難な人、老人保健施設の対象者は、病状が安定し家庭に戻れるようにリハビリや看護を中心とする医療を受ける人、介護療養型医療施設の対象者は、病状は安定しているが医療の必要性が高く、長期の療養を必要とする人です。

意見書は誰が書くの？

要介護認定の申請には医療機関の意見書が必要で、必要部数は一部です。複数の医療機関で診療を受けていても一か所で作成を依頼してください。

要介護認定を受ければ、何処に介護を頼んでもいいの？

介護支援専門員と相談してください。介護支援専門員が介護サービス事業者と相談して

介護サービス計画を作成します。

また、介護サービス事業者が決まりましたら、市役所へ連絡してください。

一般病院入院中に、

付き添いの人を

雇いたいのですが？

一般病院に入院中の付添人は介護保険の対象外です。介護人や家政婦を雇っても介護保険からの保険給付の対象にはなりません。一般病院を退院してから要介護認定を申請してください。

介護サービスの自己負担はいくら？

要介護認定で要支援や要介護（一〜五）と認定された人は、それぞれ受けた介護サービスの内の一割を自己負担して頂きます。

在宅サービスと施設サービス

在宅サービスは、自宅を訪問してもらうものと、施設へ日帰りですべて利用するもの、福祉用具の購入や貸与、住宅の改修に対するサービスなどがあります。施設サービスは、三種類ある介護保険施設のいずれかに入所して介護サービスを受けるものです。

介護保険の財源

介護サービスにかかる費用の半分を公費で負担し、残り半分を介護保険に加入する皆さんの保険料で負担します。内訳は国が二五割、都道府県、市町村が各一二・五割づつを負担し、残り五〇割は、第一号被保険者が一七割、第二号被保険者が三三割をそれぞれ負担します。