

広報すもと

毎月15日発行

2000(平成12年)
7

No.475

平成12年7月15日発行 編集・発行/洲本市役所企画部情報課 〒656-8686 兵庫県洲本市本町三丁目4番10号 0799-22-3321
人口 42,387人 男 20,218人 女 22,169人 16,072世帯(7月1日現在)



淡路花博
ジャパンフローラ2000

“光の公園散策”

『ナイトピクニック』

7月スタート



連日、たくさんの人で賑う淡路花博「ジャパンフローラ2000」。7月1日から夜間開園がスタート、午後9時30分まで開園時間が延長されています。夜間開園は9月3日までで、午後5時からの入場には夜間割引料金が適用されます。光の花・光の動物などが彩る“光の公園ショー”をお楽しみください。

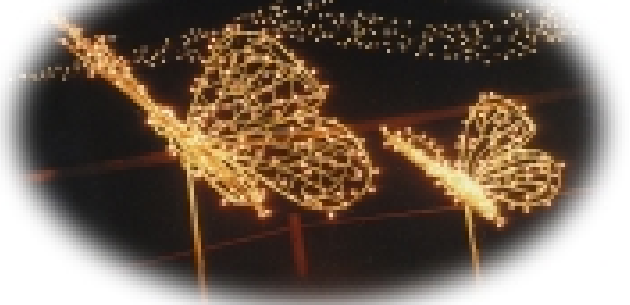
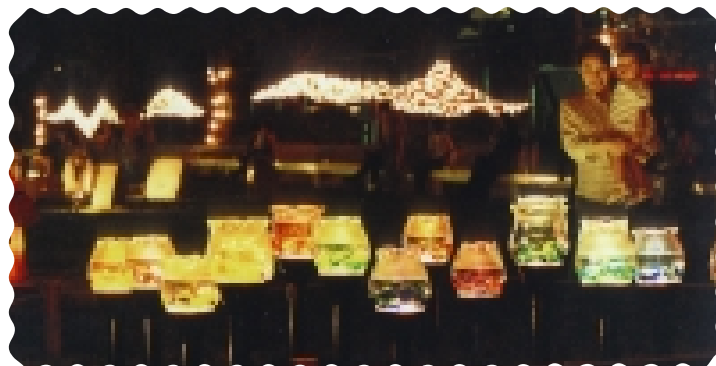

いきいき!! 夢中!! トライやる ウィーク 3年目

慣れない手つきで牛に餌をやる、脚立に登って庭木の枝をはらう、童心にかえって幼児とゲーム、など……。

中学二年生が、一週間、学校を離れて社会体験活動をする”トライやるウィーク”事業。

三年目となる今年は、市内の生徒四百二十八人が六月に、地域の事業所などで色々なことに挑戦しました。ごく一部ですが、活動中のひとこまを紹介します。



陸上競技場で

来年も楽しみにしています

太田酪農 太田幸男さん

非農家の家庭の子供さんも、珍しさもあったのだと思いますが、何の抵抗もなく牛に接していました。牛の世話だけでなく、草刈機を使ったり牛舎の掃除などもまじめによくやってくれました。酪農の実態に、ほんの一端なりとも実際に携わったと

いうことで、何かを感じ取ってくれたらと思います。5日間、私たちも結構楽しんで過ごしました。来年も希望してくれる生徒さんがあれば、と楽しみにしています。



牛舎で



スーパーで



幼稚園で



第一幼稚園職員 山本千恵子さん 山口かおりさん 籾 優子さん

いつでも遊びに来てください

おんぶにだっこ、砂場あそび、製作……子どもたちに明るく元気いっぱい接してくれ、みんな大喜び。子どもたちの笑顔も絶えませんでした。またいつでも遊びに来てください。

来月号では、生徒の皆さんの感想文を紹介합니다。

受入側も気が緩まないよう勉強



パン製造販売 小村 益 啓 さん
 仕事の厳しさはもちろんのこと、地域とのふれあいや交流がとても大事なことなんだ、ということがわかってもらえるよう心がけています。また、この活動で、人間の生き方の基本や生きる楽しさを感じ取ってほしいと思います。今の子どもはずいぶんしっかりしているので、認めてやるのが大切ですね。3年目ともなれば、受け入れる側に慣れがあるので、気の緩みができないよう勉強しなければと思います。



パン屋で



幼稚園で

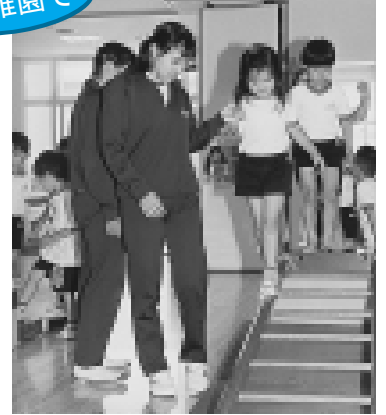

モニュメントの作製にチャレンジ



『夢に向かって』

絵画指導 内谷 勝 巳 さん

「絵を描く仕事をしたい」という生徒達10名で、花屋さんの一角をお借りして、六角形の「未来」を描いた木のモニュメントを作製することになりました。5日間の工程には、大工さん、ペンキ屋さん、看板屋さん、花屋さんとあり、職人としての厳しくも楽しい仕事を体感してもらいました。女の子が8名でしたが、保護者、先生、地域の皆さんのご協力のお陰で、立派なガーデニングが完成しました。あと、屋根を作り、学校以外の広場にも設置できたらと思っています。



魚市場で



活動中の仲間を取材



福祉施設で

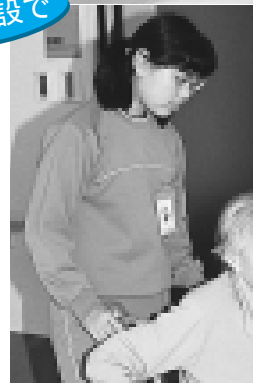

学校で

ご協力ありがとうございました

今年も、各地域の皆さんや多くの事業所のご協力をいただき、トライやる・ウィークを行うことができました。活動を通じて体験した貴重な出来事や人との出会い、ふれあいは、生徒たちの将来の進路などに生かされることでしょう。たいへんありがとうございました。

洲本市教育委員会



街でもあいさつしてくれます

加茂小学校用務員 小井 出 一 弘 さん

生徒さんと相談し、作業内容を決めただので、自発的によくやってくれました。運動場の溝掃除や木の枝払い、給食の配膳、オルガンの修繕など、普段の自分たちと逆の立場を経験してもらいました。活動中は、学校や家庭では味わえないことが経験でき、心に残るものがあったと思います。活動終了後でも、街で会うとあいさつしてくれますが、うれしいものです。

犬の登録・ごみリサイクルについて

環境整備課からのお知らせ

お問い合わせは、市役所環境整備課（ 22-3321 ）へ。

犬の飼い主さんへ

犬の登録と狂犬病予防注射は忘れなく！

犬の登録と狂犬病予防注射は、法律により義務付けられています。生後九十日以上すべての犬が対象です。登録時には鑑札を、予防注射を受けられた時は、注射済証をお渡ししますので、犬の首輪につけてください。

鑑札
一度登録すれば有効



ですので、紛失しないでください。平成七年度～十一年度のは、兵庫県内で十二年度以降のものは洲本市内で有効です。市外へ転出したときは、転出先で新しい鑑札と引き換えてください。また、洲本市内へ犬を連れて転入した人は、市役所環境整備課で、転入手続きをしてください。鑑札は、番号により飼い主と犬が確認できますので、迷子札の役割もあります。注射済証 一年間、全国で有効でその年に注射を受けている証明になります。

登録済みの犬で今年四月の集合注射に来ていない人には再度、狂犬病予防注射の案内状を送付しています。早急に近くの動物病院で受けてください。事務手続き上、行き違いの場合はこちらへ承ってください。

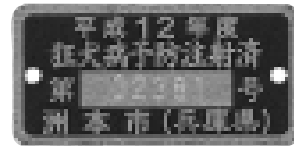

犬の苦情相談は

保健所へ

犬の飼い方相談や苦情相談、飼い犬の引き取りなどは洲本保健所で行っています。ただし、法律の改正により犬の登録や狂犬病予防注射などは市役所環境整備課で行っています。

犬を飼う時はマナーを守って

鳴き声がうるさい、ふんが放置してある...など犬に対する苦情が後を絶ちません。犬の行動を見れば普段の飼い方が分かります。人に迷惑をかけないようにマナーを守って飼いましょう。

ごみ減量化と適正処理に

ご協力ください

洲本市のごみの量は、近年大幅に増加しています。缶やびん、ペットボトルの資源ごみは、七月から始める拠点回収へ、新聞や雑誌ダンボール、古布などは地域の集団回収リサイクルセンター「みつあい館」へ持ち込むなどして、資源の有効利用とごみ減量化にご協力をお願いします。

また、家庭ごみ用として毎年配布している「指定ごみ袋」が不要となった場合は、市役所へお返しください（環境整備課までご連絡いただければお伺いします）。

事業活動のごみ処理は事業者の責任

事業活動のごみ処理

は事業者の責任

事業活動によって出るごみは、法律（廃棄物の処理及び清掃に関する法律）によって事業者が適正に処理することが決められています。またそのほか、リサイクルの促進やごみの減量化

に努めること、市などの施策に協力することが義務づけられています。

本市での事業所のごみ処理については、

事業者自ら処理する
市の指定ごみ袋を購入して、家庭ごみの定期収集時に出す
の二つの方法があります。

「事業者自ら処理する」方法は、法律に適合した設備を備えて処理するか、自ら処理場へ搬入することです。この運搬をほかの事業者に委託する場合、運搬をする事業者には市の許可が必要です。「指定ごみ袋」による場合は、指定袋を有料で購入してください。

事業者の皆さんには、まず「ごみを出さない」、次に資源ごみは「リサイクルする」、どうしても生じたごみは決められた方法で「適正」に処理することを徹底して、快適で住みよい街づくりに「ご協力をお願いします」。

処理場へ自己搬入した場合の処理手数料

ごみの種類	処理場名	手数料	料
燃えるごみ	やまなみ苑（緑町広田）	20 靍につき	140 円
燃えないごみ	粗大ごみ処理場（奥畑）	100 靍につき	1,500 円

指定ごみ袋の料金

燃えるごみ・燃えないごみ	35 靍または35 ㍓用 1 袋	350 円
	15 靍または15 ㍓用 1 袋	150 円

何人も、ごみを不法に捨てた場合には、法律により「1年以下の懲役又は300万円以下の罰金」に処せられます。

缶・びん・ペットボトルは拠点回収へ

7月から缶・びん・ペットボトルの拠点回収を行います。ほかのごみと一緒にしないで、きちんと分別して、資源ごみ回収にご協力ください。

回収する資源ごみは6種類

資源ごみとして回収するのは、アルミ缶 スチール缶 びん(無色) びん(茶色) びん(無色か茶色以外) ペットボトルの六種類です。
飲みかすや残量がないことを確認して、必ず水で軽くすすいでから出してください。

拠点回収を行う資源ごみ



アルミ缶



スチール缶



ペットボトル



びん(無色)



びん(茶色)



びん(無色と茶色以外)

毎月第4木曜日が回収日です(来年3月までの回収日)

月	12年					13年			
	7月	8月	9月	10月	11月	12月	1月	2月	3月
回収日	27	24	28	26	23	28	25	22	22

回収日

毎月第4木曜日が回収日です。回収日の午前七時から正午までに出してください。また、「リサイクルセンター」「みつあい館」では、常時受け付けています(ただし月曜日・祝日は休館)

回収場所

市内の九か所で回収します。回収場所には、回収ボックスを設置していますので、それぞれ決まったボックスに入れてください。

中央公民館	山手三丁目3-2	大野コミュニティ消防センター	大野123-6
リサイクルセンター「みつあい館」	栄町四丁目3-28	中川原公民館	中川原町中川原907
物部コミュニティ消防センター	上物部二丁目3-11	安乎公民館	安乎町中田11-2
千草公民館	千草甲221-7	由良支所	由良二丁目6-19
加茂コミュニティ消防センター	下内膳8-1		

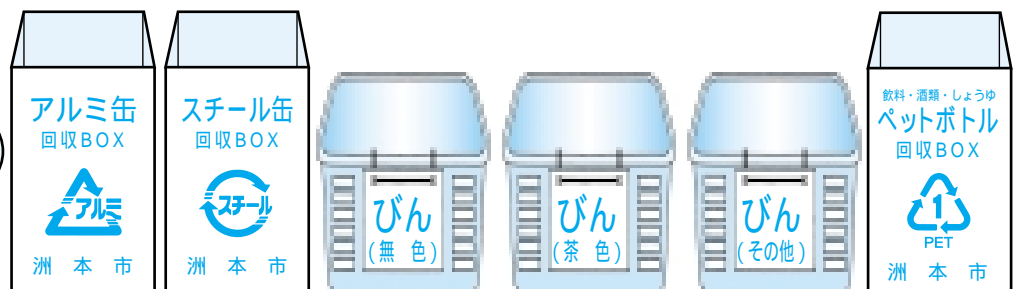
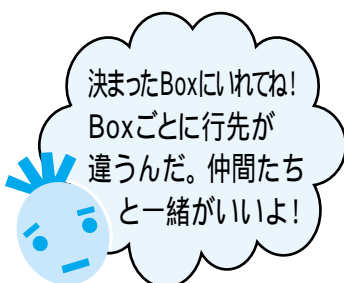

健康福祉館だより

児童扶養手当 などのお知らせ

問い合わせ先
健康福祉部福祉課
22・3332

児童や母子、障害者の福祉についての業務は、健康福祉部福祉課で行っています。今月号では、福祉課から児童扶養手当や身体障害者移動相談などについてお知らせします。

(特別) 児童扶養手当 受給者の人は、現況届 の提出を

(特別) 児童扶養手当を受給している人は、年一回現況届を提出することになっています。提出されない場合は、支払いが停止されますので、ご注意ください。

また、由良地区以外の人は、受付場所が市役所から健康福祉館に変わっていますので、ご注意ください。

現況届の受付
由良地区以外の人
とき 八月十四日(月)
午前十時～午後四時

ところ 洲本市健康福祉館内福祉課

由良地区の人
とき 八月十五日(火)
午前十時～午後三時

ところ 由良支所

身体障害者移動相談

身体障害者の人に、利用

していただく「身体障害者移動相談」が、次の日程で行われます。

相談を希望される人は、事前に市役所健康福祉部福祉課へお申し込みください。なお、身体障害者手帳交付のための診断は行いません。肢体不自由関係

とき	ところ
九月 八日	南淡町福祉保健センター
一月十二日	洲本市健康福祉館

視覚聴覚障害

とき	ところ
八月 八日	洲本市健康福祉館

母子家庭等特別相談

法律的な相談には、母子専門相談員(弁護士)があたります。相談を希望される人は、八月十五日(火)までに福祉課へ申し込んでください。

とき 九月七日(木)
ところ 淡路福祉事務所



洲本狸の銘々伝 台場のお松

鯰池のお松ともいう

洲本お城下のはずれ、塩屋橋を北へ渡った海側は陀仏川の下流で、海岸は砂丘が続くので、陀仏川は海へ出られず、潟や池のある低湿地でした。その付近で鯰池(淡水に出入りする近海魚、ぼらの幼魚)がよくとれるので、鯰池といわれていました。

そこから陀仏川をこえろと炬口の浜になり、真ん中には洲本の城下を守るお台

場(砲台)があり、幕末には大砲が海に向って据え付けられ、警護の武士が常駐していました。

その鯰池から台場にかけての物淋しい所に、お松という女性の狸が住んでいました。

お松は、柴右衛門の娘といわれていますが、一説には、津名郡柳沢村の岩神さんの申し子を柴右衛門が育てたのだといわれています。



昔、鯰池といわれていたところ
(現、洲本自動車教習所のあたり)



石垣が残るお台場跡
(現、兵庫県洲本家畜保健衛生所敷地内)

美形で評判の狸

近隣に評判の美形の狸だったので、方々から縁談も多くなったところ、三原の円行寺に住んでいたお和佐という名代の狸が仲人で、阿那賀湊の金満家、与茂太夫の元へ嫁入りしました。

ところが、その与茂太夫は大の放蕩者で、阿波に妾をつくって入り浸りになったため、お松はさすがに家族を振り捨てて洲本へ帰ってきました。

柴右衛門は、娘を哀れと

思いつつもお城山には入れず、炬口の台場に住まわせました。美形のお松ですから、宇山、中川原、安平辺りから雄狸が通ってききましたが、全然相手にしません。

先の円行寺のお和佐も、責任があるため度々通ってきては、与茂太夫も家族も反省しているのに、どうか戻ってほしいと懇願しましたが、お松はもう仲人口には乗らぬと、日々台場で他家暮らしを続けたといわれています。

洲本民踊おまあや“に松になりたや 台場の松に ノーコーリー
出船入船 見て暮らす
サアサ ホンマノコトカイ ナア ウッウッ

という唄があるが、このお松のことを唄っているのでしょう。

そのころの炬口の浜は、今の洲本バスターミナルまで砂丘が続き、沖は鯛やいかなごの好漁場でした。そして、浜は年中これらの干場になっており、狸には絶好の餌場であったことも、お松の住みつくよい場所ではなかったかと思われま

武田 清市
(洲本市文化財審議委員会委員長)

教育委員会の事務所が移転

～7月31日から市役所南庁舎へ～

市教育委員会の事務所が7月31日より、炬口から市役所南庁舎1階へ移転します。電話番号も22・3321(代表)に変わりますので、ご注意ください。

洲本市健康福祉館の電話番号案内

		CATV	NTT
* 洲本市健康福祉部			
・ 介護福祉課	22 9333		
・ 福祉課	22 3332		
・ 健康課	22 3337		
* 洲本市保健センター	22 3337		
* 在宅介護支援センター	26 3120		
* 訪問看護ステーション	26 0554		
* ヘルパーステーション	26 3121		
* 休日等応急診療所	24 6340		
* 淡路聴覚障害センター	24 3850		

CATV宅内工事費が上がります

ケーブルテレビ(CATV)の宅内工事費の単価が9月から値上がりします。ケーブルテレビをお申し込んで、まだ宅内工事が済んでいない人は、早めに工事をしてください。

詳しくは、淡路島テレビジョン
(25・2525)へ。

今月の納税

固定資産税・都市計画税 第2期
納期 7月31日(月)
納税は、便利な口座振替をご利用ください。
洲本市総務部税務課

宝くじの購入は、 県内の宝くじ売り場で

サマージャンボ宝くじが、7月17日月から8月4日金まで発売されます。この宝くじの収益金は市町村の明るく住みよい街づくりに使われます。

み～んな集まれ洲本市へ

受け付けは

8月7日～22日

市職員
募集

洲本の未来へ若い情熱を



職種と採用予定者
事務職 若干名 幼稚
園教諭または保育士 若干
名 調理員 若干名
試験日
第一次試験 九月十七日
第二次試験 十月下旬の予定
試験案内等の配布
七月三十一日(月)から希望
者に配布
申込受付期間
八月七日(月)から八月二十
二日(火)まで。
試験案内、受験申込書等
の請求など詳しくは、市役
所総務部総務課(22・
3321)へ。

職種と採用予定者、受験資格

- 事務職 若干名
昭和50年4月2日以降に生まれた人で、学校教育法による4年制大学を卒業した人または平成13年3月までに卒業見込みの人。
昭和52年4月2日以降に生まれた人で、学校教育法による短期大学、高等専門学校、専修学校専門課程を卒業した人または平成13年3月までに卒業見込みの人。
昭和54年4月2日以降に生まれた人で、学校教育法による高等学校を卒業した人または平成13年3月までに卒業見込みの人。
・ただし、に該当する人が または を受験したり、に該当する人が を受験したりすることはできない。
- 幼稚園教諭又は保育士 若干名
昭和50年4月2日以降に生まれた人で、幼稚園教諭の免許及び保育士資格を併せて有する人または平成13年3月までに免許及び資格を併せて取得する見込みの人。
- 調理員 若干名
昭和40年4月2日以降に生まれた人で、調理師免許を有する人。

本年10月1日現在で、全国いっせいに国勢調査を実施します。

国勢調査の結果は、福祉、教育、雇用、住宅対策など、21世紀のまちづくりなどの基礎資料になります。調査員が配布する調査票に、10月1日現在の皆さんの状況を記入してください。

総務庁統計局・兵庫県・洲本市



住む町も日本も見える国勢調査



国勢調査

平成12年10月1日(日)

9月下旬から調査員がおうかがいたします。

淡路地域夢21委員会では、8月26日、午後1時30分から県立淡路景観園芸学校で、「第3段階夢会議」を開催します。フォーラムや展示などの参加申込は、8月11日までに淡路県民局(22・3541)へ。



中学生が “高齢者”を体験



高齢者擬似体験などを通して、高齢者や障害者を理解し、思いやりの大切さを学ぶ「福祉教育」が6月17日、洲浜中学校（1、3年生が参加）で行われました。1年生では車いす体験、3年生では、視力が弱くなったり、体が自由に動かなかったりする高齢者の体の不自由さを体験しました。

淡路花博をPR



「3000人の吹奏楽」が6月24日、西宮スタジアムで行われました。洲本市内と三原郡内の小中学校プラスバンドが、「淡路地区合同バンド」として初参加、淡路花博のテーマ曲などを演奏、ユメハッチも登場し、花博をPRしました。

菖蒲湯で湯ったり気分



「デイサービスセンターうしお」（炬口）で、6月8日デイサービスに訪れたお年寄りらが菖蒲湯を楽しみました。菖蒲は、いままで大阪府富田林市農業委員会の元事務局長徳田光義さんから贈られていました。しかし昨年で栽培をやめたため、今年はその株を譲り受け育てた白水祥文さん（下内膳）から初めてプレゼントされました。

夢あるくらしのパートナー



淡陽信用組合

理事長 藤 勝

本店 / 洲本市栄町一丁目3番17号 TEL. 079(0)22-5555(代)
店舗 淡路地域18カ店 阪神地域5カ店 播磨地域7カ店

広告

淡路 海のフェスタ2000
女性参加者大募集

・と き：7月29日(土) 12:00～
・と ころ：炬口海水浴場
・募集人員：先着50人

お問い合わせ・申し込み先
兵庫県漁業協同組合連合会指導部漁政課
TEL: 078 652 3444

小学生が地引き網を体験



洲本第一小学校6年生の親子が7月5日、炬口海水浴場で地引き網体験をしました。地元で取れる魚を知ってもらおうと炬口漁協青壮年部の協力で行ったもの。また6月23日には、5年生によるひらめ稚魚の放流も行われました。

三野くんがわんぱく相撲全国大会へ出場



洲本第二小学校4年生の三野友継くんが、7月30日に東京・両国国技館で行われる「第16回わんぱく相撲全国大会」に兵庫県代表として出場することが決まりました。三野くんは、5月に津名町で開かれた同大会淡路地区予選で優勝、続いて県ブロック大会でも優勝し、全国大会出場権を獲得したもの（写真は6月30日、出場報告のため市役所を訪れた三野くん）。

谷川棋聖が先勝



谷川浩司棋聖に羽生善治四冠が挑戦する「第71期棋聖戦」の第1局が、6月9日市内のホテルで行われ、谷川棋聖が初戦を飾りました。「平成の名勝負」と称される2人の対局は、この日がちょうど100局目で、これで通算成績は谷川さんの40勝60敗となりました。（写真は6月8日に行われた前夜祭）

渡邊さんが人権擁護委員に

渡邊美宣さん（由良）がこの度、人権擁護委員に就任、6月15日市長室で、神戸地方方法務局洲本支局 鈴木 洋・支局長から委嘱状が交付されました。人権擁護委員は、人権についての相談や啓発活動などに活躍されます（写真左から、渡邊さん、中川洲本市長、大納洲本人権擁護委員協議会長、鈴木支局長）。



夏本番・海びらきが行われました



大浜海水浴場で7月1日、市観光協会や市、県、地元関係者が参加して海びきが行われました。また、これに先立って行われた水質検査では、「水質が特に良好」という結果が出ています。安乎、厚浜、炬口も水質良好などとなっています。

今日も楽しいおつきあい



淡路信用金庫

会長 瀧川 福市
理事長 瀧川 好美

本店 洲本市宇山
店舗 島内 20店
神戸市 5店
明石市 1店
西宮市 1店

広告



写真の人に出会ったら、広報
のついでにねと、ひと声か
けてね。

阪神・淡路大震災で家屋
が損壊し、壊れた家屋に代
わる家屋を取得した場合、
特例として取得した家屋の
固定資産税、都市計画税が
軽減されますが、その特例
の適用期限が平成十七年三
月三十一日までに延長され
ました。該当される人は、
市役所税務課へ申請して

ださい。
特例の条件
阪神・淡路大震災で滅失
(取壊)した家屋に代わ
る家屋を、平成十七年三
月三十一日までに取得し
たもの。
被災した家屋と代替家屋
の用途が同じであること。
所有者が同じであるか、

代替家屋の所有者が法定
相続人が震災の前後を通
じて同居している三親等
以内の親族であること。
特例の範囲
適用期間 取得した翌年
度から六年間
減額の範囲 被災家屋の
床面積を限度として固定
資産税・都市計画税をそ
れぞれ最初の四年間は二
分の一、その後二年間は
三分の一の税を減額しま
す(新築軽減の適用を受
ける家屋の場合は、新築
軽減後の税額に適用しま

す)。
添付書類
被災家屋が阪神・淡路大
震災により滅失、損壊し
た家屋であることを証明
する書類(罹災証明書、
被災証明書)
戸籍(個人事項証明)ま
たは法人登記簿謄本(代
替家屋の所有者が被災家
屋所有者の相続人が合併
法人の場合)
詳しくは市総務部税務課
固定資産税係(22・
3321)へ

震災による代替家屋の税を 軽減する特例期限が延長されました

また暑い夏がやってきま
した。夏は皮膚病の患者さ
んが多くなる季節です。水
虫や虫さされなど、かゆい



クラモト皮膚科
倉本昌明 医師

伝染性膿痂疹

皮膚病が流行します。
今日は乳幼児に多く見ら
れる伝染性膿痂疹について
述べます。皮膚病にはたく
さんの俗語があります。患
者さんは、医院に行った時
は「尋常性疣贅で、来たの
です」とは言わず「イボで
来たのです」と言います。
アンケート調査では、約半
分の人が伝染性膿痂疹のこ
とがはつきり分かっていま
せん。

伝染性膿痂疹とは「とび
ひ」のことです。主に顔、
躯幹、四肢に豌豆大から十
円玉位の水ぶくれやびらん
が次々と発生し、ほかの部
へも感染し、また幼稚園や
学校でも伝染していきます。
最も一般的な水疱性膿痂疹
は、黄色ブドウ球菌による
ものですが、ほかに痂皮性
膿痂疹(連サ球菌)や毛嚢
性膿痂疹があります。問診
していると、水ぼうそうに
なったと言う人が、実はと
びひであったり、逆にとび
ひになったと言う人が水ぼう
そうであることがよくあ
ります。

治療は局所には抗生物質
の軟膏を外用し、ガーゼや
包帯で十分に固定すること
が大切です。病巣が大きい
時は、抗生物質の全身投与
が行われますが、通常ほと
んどが黄色ブドウ球菌であ
るため抗菌力がすぐれ、ま
た耐性の少ないセファロス
ポリンを内服します。合成
ペニシリン、テトラサイク
リンなども有効です。水疱
やびらんがあり、じめじめ
した感じの時は入浴は避け
ましょう。通常一週間以内
で治癒します。二十年前に
比べると、この頃のお母さ



んはスキンケアがよいた
めか大きいとびひは、むしろ
珍しくなりました。
七月をピークとして、夏
に多い皮膚病です。時に大
人にもうつりますからご注
意。

このコーナーは、洲本市医師会、洲
本市歯科医師会の協力により連載し
ていきます。

情報広

市民の声を行政サービスに生かします

市では、品質管理の国際規格ISO9002の認証取得を有効に生かすため、行政サービスについて「市民アンケート」を行いました。主なアンケート結果の内容は次のとおりです。

証明書などの発行までの時間や事務処理の正確さなどでは、大半が「普通」や「正確」という回答だったのに対して、窓口や受付での職員の対応について苦情が寄せられました。この点については、接遇研修を行

う専門講師を招いて、窓口で対応する職員を中心に、市民に接する心がまえや態度などを研修しました。

これからは改善できることについては改善し、行政サービスの向上に努めていきますので、皆さんのご意見をお願いします。

英会話スクール

参加者募集

洲本市国際交流協会では、英会話スクールを開催します。市民皆さんの参加を歓迎いたします。

とき 九月から十二月までの毎月第一・三木曜

家庭介護体験講座

受講生募集

日、午後七時～八時半
ところ 洲本市民会館
内容 外国人講師と受講生のフリートーキング
対象 十八歳以上の社会人
受講料 一般六千円、協会員五千円
申し込みなど詳しくは、同協会事務局（市役所企画課内 22・3321）へ。

介護をしている人、介護問題に関心のある人を対象に家庭介護体験講座を行います。福祉機器展示コーナー

広告

“糸東流空手道”練習生募集

練習日	時間	場所
火	p.m 5:00～6:30(少年・一般)	由良小学校 体育館
日	p.m 7:00～9:00(少年・一般)	洲本市スポーツセンター

対象 少年は基本中心の“体育空手”
青年は応用練習における“競技空手”
熟年は「型」中心の“健康空手”

会費 3,000円
所属団体 (財)全日本空手道連盟糸東会
連絡先 「拳志会」淡路島道場 TEL.42-2517

入会随時 見学者歓迎

ちよつと一品 ⑧2

きゅつりと鶏のかつと煮

作り方

きゅつりは、縦に二つほど



材料(4人分)

- きゅつり 2本本
鶏ささみ 4本本
- A { 酒 大さじ1
塩 少々
かたくり粉 大さじ1
だし カップ1
- B { 薄口しょうゆ 大さじ1
塩 少々
ごま油 小さじ½

ころ皮をむき、縦四つに割り、三つに切る。
ささみは、そぎ切りにし、Aを混ぜる。
鍋にだしを煮立て、ささみを入れて煮る。
Bで味つけし、きゅつりを加える。

材料(4人分)

- ゴーヤ(にがうり) 200g
玉ねぎ 1個
ツナ缶 1缶
- A { マヨネーズ
塩・こしょう
- 栄養士 川口睦子

ゴーヤサラダ

作り方
ゴーヤは縦半分になり種を取り、薄く切る。
さつと茹で、水をかけ冷やす。玉ねぎは、薄く切り、水にさらす。
ツナ缶は油を捨て、全部をAであえる。

ふるさとの自然 ②20

トノサマバツタ

トノサマバツタは体が緑色か褐色で、前羽は褐色の



トノサマバツタの雄

写真文 堀田 久
(淡路昆虫研究会会長)

地に黒い斑紋が散らばっています。後羽は薄く透明で羽のつけねが黄色です。
河原や空き地などの草原に多く、成虫も幼虫も主にイネ科やカヤツリグサ科の

植物を食べます。年に二回の発生で、成虫は七月から十一月末まで見られます。
飛びバツタと呼ばれ、大群で移動して、農作物に大きな被害をあたえるバツタは、このトノサマバツタと同じ種類です。羽が長く脚が小さくて、移動しやすくなった型なのですが、日本産のバツタは、この型にはならないのです。
トノサマバツタは、北海道から沖縄まで広く分布している普通種です。淡路島でも各地に見られます。

わが家のホープ



りょうが
真野涼雅 ちゃん

(平成11年8月6日生まれ)
(物部)

お外とイチゴが大好きな「やんちゃ涼ちゃん」です。 母：里実さん

淡路人形浄瑠璃

デコづくり教室受講生募集



時半(開講日は八月六日)とところ

淡路文化史料館 講師

藤野良一先生

(鳴門市や三原

高校などでも指導されています)

彫号は「人形良」です)

経費 初回時、工具材

料費三万円と年間会費二

千円(予定)

締切 七月三十一日ま

で。

詳しくは、淡路文化史料

館(24・3331)へ。

「あわじ花と緑のコンクール」作品募集

あわじ緑花協会では、花と緑の活動が淡路島の文化として根づくことを願って花と緑のコンクールの作品募集を行います。

応募期間 九月三十日(土)まで。

応募方法 応募用紙に住所、氏名などを記入して

花と緑のきれいな時期の

カラー写真三枚以上(サイズは、自由)を添えて

応募してください。応募

用紙は、あわじ緑花協会

淡路県民局、市役所企画

課などにあります。

詳しくは、同協会(2

2・0888)へ。

軍人恩給の受給資格を調査します

旧軍人(または未亡人)で、軍人恩給を請求したことがない人に、軍人恩給の受給資格があるかどうかを調査します(公務員退職等の年金受給者を除きます)。希望者は、履歴申立書に必要事項を書いて、終戦当時の本籍地のある都道府県援護担当課へ提出してくだ

さい(用紙は各市区町援護担当課にあります)。詳しくは、県社会援護課(078・341・771)へ。

献血日程

七月二十一日(金) 午前十時～正午

洲本郵便局

午後一時半～三時半

関西電力淡路営業所

七月二十四日(月)

午後一時半～四時

NTT洲本営業所

八月十四日(月)

午前十時～午後三時半

洲本保健所

八月十六日(水)

午前九時半～午後三時半

洲本市健康福祉館

八月二十日(日)

午前十時～午後一時

大野公民館

午後二時半～三時半

ジャスコ新洲本店

ケアマネジャーの資格試験のお知らせ

介護支援専門員実務研修受講試験が11月12日(日)に実施されます。受付期間 8月17日(木)～8月31日(木) 申込方法 兵庫県社会福祉協議会 社会福祉研修所 試験・研修係 受験の手引きは、各保健所、淡路福祉事務所、市健康福祉部介護福祉課で、8月1日(火)から配布します。

休日等応急診療所の診察時間

診 療 日	診 療 時 間
日曜日・祝日	午前9時～午後10時
8月15日	受付は午後9時30分まで
12月31日～1月3日	
木曜日	午後1時～午後10時
土曜日	受付は午後9時30分まで

24・6340

休日等 応急診療所

診療日がさらに拡大 木曜日・午後も診療

洲本市休日等応急診療所(健康福祉館内)では、日曜日や祝日などの診療日に加えて、四月一日から土曜日の午後も診療しています。さらに、六月一日から診療日を拡大し、医療機関が休みとなることが多い木曜日午後の診療を始めています。X線撮影装置など設備も充実し、応急的治療体制を整えています。

所得税(予定納税)第1期分の納期限は7月31日です。お忘れなく。

「環境と人間」開催中

由良・生石地域は、海陸の豊かな自然やその自然と密着した生活文化が残っています。由良・生石研究村運営協議会では、環境研究や研究を通じて交流を進めるシリーズセミナー「環境と人間」を開催しています。お気軽にご参加ください。参加費は1回1,000円です。

開催予定

と き	内 容
7月22日(土) 午後1時30分 ～4時30分	講演「沿岸域の環境を 守り育てよう」 ハマボウ見学会
9月30日(土) 午後2時～4時	講演「由良の歴史」
10月28日(土) 午後2時～4時	報告会「研究村地域の環境」
11月25日(土) 午後2時～ 4時30分	報告会「研究村の未利用資源と 新産業」
平成13年 2月24日(土) 午後2時～4時	講演「大阪湾の歴史と由良」
3月24日(土) 午後2時～5時	報告会「研究村における 新産業開発の可能性」

開催場所はいずれも、エトワール生石です。
講師には、細田龍介・大阪府立大学教授など多彩な人を予定しています。
詳しくは、市役所企画課(22・3321)へ。

淡路ふれあいの祭典

「囲碁・将棋大会」

参加者募集

ふれあいの祭典淡路実行委員会では、「囲碁・将棋大会」の参加者を募集しています。参加希望者は、はがきか封書で8月11日(金)までに申し込んでください。大会はいずれも9月3日(日)に行われます。

詳しくは、同実行委員会(22・3541)へ。

ため池は危険です

ため池はプールに比べて水温が低く、岸から急に深くなっています。ため池での水遊びはやめましょう。ため池で遊ぶ子供を見かけたら、声をかけて注意してください。

消防職員募集

職 種 消防職
採用予定人数 一人
試験日 第一次試験 九月十七日
第二次試験 十一月中旬
受付期間 八月七日(月)～八月十七日(木)まで
受験資格、申込用紙の請求など詳しくは、淡路広域消防事務組合消防本部総務課(24・0119)へ。

自衛官募集

募集種目 一般曹候補生 曹
候補士 航空学生
二等陸海空士
受付期間 八月七日(月)～九月八日(金)まで
詳しくは、自衛隊淡路募集事務所(24・2449)か、市役所総務部総務課(22・3321)へ。
入国警備官募集
受付期間 七月二十七日(木)～八月十日(木)

海上保安大学校

海上保安大学校 八月二十四日(木)～九月五日(火)
海上保安学校 七月二十

学生募集

受験資格 昭和五十二年四月二日、昭和五十八年四月一日生まれの人
採用予定人数 約三十人
詳しくは、大阪入国管理局総務課人事係(06・6941・0771)へ。

警察官募集

七日(木)～八月十日(木) 受験資格など詳しくは、瀬戸内海東部統制通信事務所(0799・64・0426)へ。
兵庫県警察では、警察官を募集しています。
受付期間 八月八日(火)～二十八日(月)まで
第一次試験 九月十七日(日)
詳しくは、同警察本部警務課(078・371・4515)か洲本警察署(22・0110)へ。

募集人員、資格など

区 分	募集人員	受 験 資 格
男 性 A	約30人	昭和45年4月2日～昭和54年4月1日までに生まれた人で4年制大学卒業か卒業見込みの人
男 性 B	約30人	昭和45年4月2日～昭和58年4月1日までに生まれた人でA以外の人
女 性 B	約5人	

採用はいずれも平成13年4月上旬以降です。

市営住宅入居者募集

市役所都市整備部都市計画課では、市営住宅の入居者を募集しています。

募集住宅

住宅名	室番号	戸数	面積(間取り)	家賃(円)	住所
船場(旧)	515	1	38㎡ (2K)	9,200~ 15,300	本町4丁目5番23号
下内膳	215	1	42.7㎡ (2DK)	11,000~ 18,300	下内膳431番
婦野谷	108	2	39.3㎡ (2DK)	9,000~ 14,900	由良町由良2215番
	121		42.7㎡ (2DK)	9,900~ 16,500	
安乎	104	1	59.2㎡ (3DK)	16,200~ 26,800	安乎町平安浦1962番2号
桑間	104	1	61.1㎡ (2LDK)	18,400~ 30,400	桑間842番
東下内膳(1)	A102	3	39.4㎡ (2K)	13,700~ 22,600	下内膳216番1号
	A302			13,800~ 22,900	
	B302				

申し込みは、1世帯1戸に限ります。

家賃は、収入や家族構成などにより変わります。

敷金は家賃の3か月分です。

募集期間 7月24日(月)~8月4日(金)までの午前9時から午後5時。(土、日は除きます)

受付場所 市役所都市整備部都市計画課

申請書類も同都市計画課でお渡しします。

必要書類 住民票 所得証明書 健康保険証
その他該当者について必要な書類

その他該当者について必要な書類は、直接お問い合わせください。

抽選

申込者が、募集戸数を超えた場合は、公開抽選をします。

申込者(または代理人)は必ず出席してください。欠席の場合は、棄権とみなします。

抽選に来られる時は、必ず申込み受付票を持参してください。

抽選日時 8月21日(月) 午後1時30分(時間厳守)

抽選場所 市民会館 第1・2会議室

詳しくは、都市計画課(22・3321内線363)へ。

大阪湾海上交通センター & 江崎灯台 施設一般公開 **入場無料**

とき 7月20日(木) 午前10時~午後3時

ところ 大阪湾海上交通センター(北淡町野島江崎)
江崎灯台(北淡町)

内容 巡視船模型展などほか各種計画中です。また、大阪湾海上交通センター入場者には記念品として、海上保安庁イメージキャラクター「うみまる」くんのキーホルダーや、同センター特製吹き戻しなどがプレゼントされます。

詳しくは、大阪湾海上交通センター(0799・82・3050)、神戸航路標識事務所(078・222・8980)へ。

ひょうご・ヒューマン フェスティバル

2000
in 淡路

8月は「差別をなくそう県民運動」強調月間です。明るく住みよいまちづくりのため、人権感覚を磨きましょう。兵庫県や淡路島内の市町、教育委員会などでは、「ひょうご・ヒューマンフェスティバル2000 in 淡路」として、人権啓発のための講演会やライブなどを行います。

山口 崇さん講演会

とき 8月4日(金)

午後1時開場、1時30分開演

ところ 淡路夢舞台国際会議場

演題 出会い旅~人・夢・あたたかさ~

淡路市町イベント・ミニライブ

とき 8月4日(金)

午前10時開場、10時30分開演

ところ 花博会場・ふれあいステージ

出演 BORO

ハートフルライブ

とき 8月4日(金)

午後5時30分開場、6時開演

ところ 花博会場・野外劇場

出演 BORO、TAEKO、多々良 誠ほか

▶詳しくは、(財)兵庫県人権啓発協会
(078・242・5355)へ。

また、淡路を舞台に製作された人権啓発映画「サンセット サンライズ」が、8月6日(日) 午後1時~1時54分
サンテレビで放映されます。ぜひご覧ください。

第12回兵庫のまつり

ふるさとの心をうたう第25回淡路音楽祭

とき 7月23日(日)

午後1時30分~3時30分

ところ しづかホール(津名町志筑)

内容 少年少女・一般合唱団による合唱
ジャズオーケストラ演奏

出演 ザ・サーズデイナイトジャズオーケストラ
島内コーラス団体20団体

詳しくは、県立淡路文化会館(0799・85・1391)へ。

ゴルフ場利用税は県や市の貴重な財源です

ゴルフ場利用税の額は、ゴルフ場の規模、利用料金などを基準に決められ、1日一人あたり300~1,200円となっています。この利用税のうち、10分の7がゴルフ場のある市町にゴルフ場利用税交付金として交付され、地域の振興に使われています。

兵庫県・洲本財務事務所

健康相談

市保健センターで

ママメイト
いのちって何だ 毎月第1～4月曜日、受付・午前9時30分～
お母さんは元気 7月25日(火) 受付・午後1時30分～
おっばいで育てたい 8月15日(火) 受付・午後1時30分～
赤ちゃん大好き 9月12日(火) 受付・午後1時30分～
こんにちは赤ちゃん 8月1日(火) 受付・午後1時30分～
成人健康相談 毎月第1～4月曜日、午後1時～3時(栄養相談は第2・4月曜日)
2歳児健康相談 7月27日(木) 受付・午後1時～1時15分、対象者(H10.7月生まれ)には案内、問診票などを送付します。
乳幼児相談 8月18日(金) 午前9時30分～11時00分
歯科保健相談 毎月第4水曜日、受付・午後1時～1時30分。フッ素塗布を同時に行います(予約が必要、料金1,480円)。

由良公民館で

成人健康相談 9月4日(月) 午後1時30分～3時

洲本保健所で

成人健康相談 毎月第1～4金曜日、受付・午後1時～1時30分(成人病相談など・予約が必要)
心の相談 毎月第2・3火曜日、予約制・午後1時30分～(精神病、痴呆、アルコールその他心の相談など。奇数月は第2火曜日のみ)
栄養表示基準制度相談 毎月第1、3月曜日、午前10時～正午(予約が必要)

胃がん検診 9月6日(水) 午前9時～正午(申込・市保健センターへ)
2時間人間ドック 火・水・木曜日で保健所が指定する日、午前9時～(料金15,580円、申込・洲本保健所へ) 洲本市民で国民健康保険に加入し30歳以上の人に8,000円、社会保険などの加入者で40歳以上の人に5,000円の助成があります。(ただし1年度1回限り)

乳幼児健康診査

7月、8月の乳幼児健康診査を次のとおり行います。対象者には問診票などを送付しますので、母子手帳を持参し受診してください。

	乳 児	10か月児	1歳6か月児	3 歳児
7月21日(金)	H12年3月生			
7月28日(金)			H10年12月生	
8月10日(木)				H9年5月生
8月11日(金)		H11年9月生		
8月17日(木)	H12年4月生			
8月30日(水)			H11年1月生	
場 所	市 保 健 セ ン タ ー			
受 付 時 間	午後1時～1時15分		午後12時40分～1時	

市民相談

法律相談 弁護士による相談。8月2日(水)、8月16日(水)(受付・市役所市民相談係で電話による予約受けをしています 22・3321) 総合福祉会館で。
行政相談 8月2日(水) 午後1時15分～(受付・午後1時30分まで) 総合福祉会館で。
社会保険相談 第3金曜日、午前10時～午後3時、市民会館で。
心配ごと相談 毎月2日、12日、22日、27日(日曜・祝日の場合は翌日) 午後1時～4時、総合

福祉会館で。電話での相談にも応じています(26・0022)、
青少年相談 毎月第3水曜日、午後1時～3時、青少年センター(22・4547)で。
母子家庭相談 毎週月・金曜日(月曜日・午後1時30分～午後5時、金曜日・午前10時30分～午後5時) 福祉事務所で。
高齢者相談 月～金曜日、午前9時～午後5時30分、淡路県民局(ダイヤル0120・36・7830)で。介護相談なども行っています。

図書館

(22・0712)

おしらせ

この度、主に視覚障害者のために、本などを朗読した録音CDを再生する機械(CDプレクストーク)を、淡路視覚障害者協会(西田雅保会長)から寄贈していただきました。
また図書館でも、乙武洋匡さんの著書『五体不満足』の朗読CDを購入していますので、併せてご利用ください。

おはなし会

と き 7月22日(土)
8月12日(土)
いずれも午後2時より
と ころ 児童室 おはなしのへや

おりがみ教室

と き 7月22日(土)
午後3時より
と ころ 児童室
対 象 4歳以上
(小学生未満の人については保護者同伴をお願いします)
参加したい人は前日までに図書館児童カウンターで申し込んでください。

編集後記

海に山に街に夏色があふれるようになりました。燃える太陽に負けじと咲いている、色鮮やかな可憐花々が暑さを紛れさせてくれます。都会の雑踏でも、思わず涼しげな光景を目にしました。洗い色の日傘をさしてしとやかに歩くご婦人の和服姿。髪を小粋なアップにまとめ、シャリ感たっぷりの絹の着物に白い足袋肌をあらわにしている格好よりは、ずいっと清涼感を感じさせるものでした(こ本人は、汗グッショリかも)。タイムングよく、先日T.V.で見た祇園まつりの山鉦巡行の順番を決める「くじ取り式」。古式にのっとり、出席者全員が夏用の羽織はかまの正装でした。不思議と、日本の夏を感じたひとときでした。今年の洲本の夏は、特に熱い(?)模様。国政選挙に続いて、市長、市議会議員の同日選挙。市民の皆さんの熱い思い、この広報がお手元に届くころには結果が出ていることでしょう。夕涼みには、夜の花博会場など如何でしょうか。潮風と満天の星、ライトアップされた大橋。心が広く、大きくなるような気がしませんか。

(M・T)



真夏の競演

第53回 淡路島まつり

8月4日(金)～6日(日)

おどり大会

8月4日(金)、5日(土)、午後6時～10時

花火大会

8月6日(日)、午後8時～9時

雨天や強風の場合は、8月7日に順延します。交通渋滞が予想されますので、なるべく交通機関をご利用ください。また、遊漁船での花火見学は自粛してください。

塩屋1号線がメインおどり場に

今年のおどり大会は、塩屋1号線をメイン会場にして繰り広げられます。ケーブルテレビでは、この熱狂を生中継で放送します。ご期待ください。

▶詳しくは、洲本商工会議所(22・2571)か市役所商工観光課(22・3321)へ。

踊って暑さを吹っ飛ばせ！
第4回 洲本の盆踊り 参加自由・飛び入り大歓迎

サマーフェスティバル

とき 8月13日(日)、午後7時～
ところ ジャスコ駐車場東側空地



食の祭典開催

市農政課では、「花」の祭典を5月に行いました。続いて「食」をテーマにした祭典を開催します。焼肉やたこ天などの「食のコーナー」と、地場産の魚介類、野菜、牛乳などの販売を予定しています。ご家族や友人おそろいでお越しください。なお、数に限りがありますので、お早めにお越しください。

とき 8月11日(金)午後5時～8時
(小雨決行、荒天時は翌日に順延します)

ところ 「御食国」横の多目的広場

▶詳しくは、市役所農政課(22・3321)へ。



淡路ビーフ

ハマボウ観賞会

由良成ヶ島には、絶滅が心配されているハマボウやハママツナ、ハマツボなどの海浜植物が自生しています。

「成ヶ島を美しくする会」では、これらの保存に取り組んでいますが、この度、7月下旬から8月上旬に見ごろを迎えるハマボウの観賞会を行います。参加費、渡船代も含めて無料です。



とき 7月20日(海の日)、午前9時～午後3時
(荒天時は中止します)

ところ 成ヶ島渡船場へお集まりください。

▶詳しくは、同会^{ためご}の為(27・0011)か花野(27・0393)へ。

ハマボウ：海岸の砂地に生える落葉低木で、夏にハイビスカスのような直径5センチほどの黄色い花をつけます。海水に浸かるハマボウの林は暖帯のマングローブとも言えます。今では海岸の開発によって消失し、群生地として兵庫県では成ヶ島にしか残っていない貴重な植物です。

8月は「道路を守る月間」です

ポイ捨て、無断の貼り紙、はみ出し看板の設置など、何気なく道路を汚していませんか。道路はみんなのものです。正しく安全に使いましょう。



洲本市
兵庫県