

広報 すもと

毎月15日発行

2000(平成12年)
10

No.478

平成12年10月15日発行 編集・発行/洲本市役所企画部情報課 〒656-8686 兵庫県洲本市本町三丁目4番10号 0799-22-3321
人口 42,330人 男 20,188人 女 22,142人 16,053世帯(10月1日現在)



淡路花博 ジャパンフローラ2000 閉幕

「人と自然のコミュニケーション」をテーマにした淡路花博が9月17日、閉幕しました。184日間の期間中には約700万人もの人が訪れ、季節ごとに咲き誇る花々や記念イベントなどを楽しみました。

農業祭

畜産共進会に

93頭の牛が



農家との交流で 大にぎわい

農業や農産物を広くPRするとともに、生産者と消費者との交流などを目指す催しとして、「洲本市農業祭」が九月十五日、城戸アグリ公園で行われました。

特に人気を集めたのは、野菜の百円コーナーや果物、花きの原価販売で、家族連れなど多くの人たちがでにぎわいました。また、併せて行われた畜産共進会には、和牛、乳牛合わせて93頭が出場し、体つきや毛なみなどが慎重に審査されました。



所狭しと並べられた野菜100円コーナーや果物、花きの原価販売が人気を集めました。

青空市



淡路ビーフの焼肉コーナー

ジャンボにんにくのタレ（池田にんにくの会製造）がいちだんと肉の味を引き立てます。

地元が育んだ逸品です



洲本市酪農農業協同組合の「島そだち牛乳」



御食国アイスクリーム
地元の生乳を100%使用している。



淡路島だけの珍種「なるとオレンジ」を使ったママレードとドレッシング
どちらも兵庫県が推奨する「ひょうごブランド商品」の認証を受けている。

子どもたちのお相手はポニーや子牛たち



フワフワ遊具で大はしゃぎ



子牛のおかあさんの気分だよ



ポニーの乗り心地も悪くないな



その日の
朝を追って
みました



出かける前には、念入りに身だしなみを整えて……。



どこへ連れていかれるのか不安(?)、少々抵抗しています。



さあ、審査会場へ。



腹が減っては、戦はできません、しっかり食べます。



会場の待合を、ワラを敷き詰めて整えます。

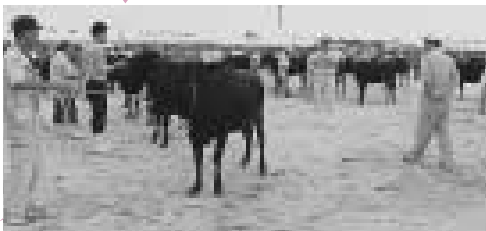

安平町中田 藪田
昌男さんにご協力
いただきました。

いずれ劣らぬ雄姿が並んでいます。

洲本の農業

水と陽光に恵まれ、水稲、野菜、果樹、花き、酪農、和牛生産など多彩な農業が営まれている。

*** 水稲** 品種別には、これまでは「日本晴」が大半を占めてきたが、最近では、食味に優れた「キヌヒカリ」の生産が多くなっている。

また、米の生産過剰に対応するため生産調整対策を実施し、飼料作物などへの転作に取り組んでいる。

*** 野菜** 淡路は、北海道・佐賀県に次ぐたまねぎの大産地である。本市は、昭和四十一年の野菜生産出荷安

定法施行当初からの指定産地となつている。主として京都市市場に出荷され、非常に高い評価を受けている。たまねぎの生産には、多くの肥料を必要とし、たまねぎと酪農が相乗的な発展を遂げてきている。白菜、レタスについても、野菜生産出荷安定法の産地指定を受けている。

*** 果樹** かんきつ類を中心に生産されているが、作付面積は減少している。かんきつ類の品種としては、うんしゅうが主であるが、特徴的なのが淡路独特の「なるとオレンジ」である。このオレンジのもつ特有のさわやかな苦みと香りは、羊羹などの加工品に生かされている。また、うんしゅうみかんについては、消費者が収穫だけを楽しむという、みかんの木のオーナー制度を平成三年度から実施している。

*** 花き** 本市では、北部を中心にカーネーションなどの施設栽培が行われており、県の品評会において上位入賞を果たしている。また、市の南部では、新たに千両の栽培に取り組み、産地化を目指している。

*** 酪農** 京阪神大都市地域

に近接しているメリットを活かして、飲用乳を中心とした酪農が発展している。本市の酪農は、神戸市に本社を置くネスレへの練乳の供給などのため、明治時代から始まっている。昭和三十八年には洲本市酪農農業協同組合が、ミルクプラントを設置し、独自ブランド「島そだち牛乳」の生産を開始している。生乳を百割使用した「御食園アイスクリーム」はたいへん好評を得ている。

*** 和牛** 昭和三十年代までは、主として、役用牛として飼養されていたが、農業用機械の普及に伴い、和牛飼養頭数は急速に減少した。しかし、昭和四十年代には牛肉の需要が増え、和牛の肉質の良さが認められたため、飼養頭数は増加に転じている。その経営は、子取り経営が中心で、我が国を代表する高級牛肉である松阪牛、近江牛、神戸牛の生産牛となっている。

現在では、「淡路ビーフ」としてブランド化を図っているところである。

〔参照〕
市農政課編集
「洲本の農林水産業」

平成十年三月発行

快適で住みやすい街づくりを目指して



矩口埋立地区



中浜埋立地区



新都心工場跡地区

今日も楽しいおつきあい



淡路信用金庫

会長 瀧川 福市
理事長 瀧川 好美

本店 洲本市宇山
店舗 島内 20店
神戸市 5店
明石市 1店
西宮市 1店

広告

用途地域の見直し案がまとまりました

今年度は都市計画・用途地域の見直し時期にあたるため、市では見直し作業を進めてきました(広報すもと八月号で既報)。このほど、変更案がまとまりましたのでお知らせします。変更案の対象となる地区は次の三地区です。

新都心工場跡地区

近隣商業地域へ変更

この地区はカネボウ工場跡の遊休地で、平成六年に策定した「新都心ゾーン整備構想」に基づき、交流、文化、広域商業などの拠点機能を高めるために新たなまちづくりを進める地区です。

これまでに、図書館や市民広場などの公共施設のほか、大型店舗、美術館、レストランなどの集客施設が建てられています。また昨年、市道塩屋1・2号線、上・下水道などの都市基盤施設が整備され、さらに土地利用が進むことが予想されます。

現在、この地区は工業地域に指定していますが、中心市街地の機能をさらに充実させる土地利用を誘導す

炬口埋立地区

準工業地域に指定

この地区は埋め立てにより市街地が拡大した地区です。

これまでに、のり加工場などの漁業関連施設、海水浴場利便施設があります。現在、この地区は用途地域の指定をしていませんが、隣接地区(準工業地域)との一体的な土地利用を誘導するため、新たに準工業地域に指定します。

中浜埋立地区

工業地域に指定

この地区も、炬口埋立地区と同様、埋め立てにより

市街地が拡大した地区で、これまでに、洲本環境センターや港湾関連施設などができています。

現在、用途地域の指定をしていませんが、隣接地区(工業地域)との一体的な土地利用を誘導するため、新たに工業地域に指定します。

住民説明会を開催します

変更案を市民の皆さんにご理解いただき、また、意見をお聞きするため、住民説明会を開催します。

とき 十一月二日(木) 午後七時

ところ 市役所南庁舎三会議室(三階)

詳しくは、市役所都市計画課計画係(22・3321内線235・236)へ。

地区名	変更後			変更前		
	用途地域	¹ 建ぺい率(%)	² 容積率(%)	用途地域	建ぺい率(%)	容積率(%)
① 新都心工場跡地区	近隣商業地域	80	300	工業地域	60	200
② 炬口埋立地区	準工業地域	60	200	無指定	70	400
③ 中浜埋立地区	工業地域	60	200	無指定	70	400

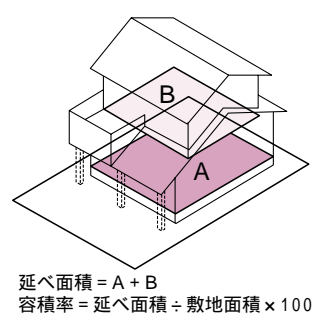

² 容積率とは、建築物の延べ面積の敷地面積に対する割合のことです。

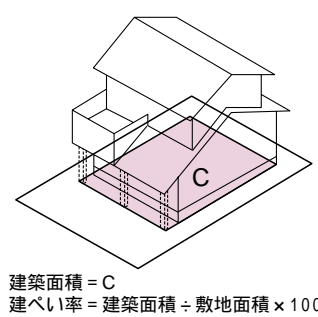

¹ 建ぺい率とは、建築物の建築面積の敷地面積に対する割合のことです。

夢あるくらしのパートナー

淡陽信用組合

理事長 藤 勝

本店 / 洲本市栄町一丁目3番17号 TEL. 0799(22)555(代)
店舗 淡路地域18カ店 阪神地域4カ店 播磨地域7カ店

広告

夏の犬冒険

すもとっ子 野外活動教室

市内の小学五年生以上の小中学生が、淡路島を離れて野外で社会体験活動をする「すもとっ子野外活動教室」が七月二十六日、二十七日に行われました。今年、暑い中を汗を流しながら、自転車で「しまなみ海道」を二日間かけて走破しました。

楽しいサイクリング

洲本第三小学校

六年増本千恵さん

七月二十六日から二十七日の、一泊二日の旅が始まった。淡路島から広島の尾道までバスで行き、尾道からはサイクリングで、自転車ごとのっていった。因島へ入った。ずーっと、こいでいた。因島大橋は、やっぱり高かった。次は生口島



へ入った。生口橋を目指して一生存命こいだ。「しんどい！のどかわいた。」そんなのばかりだった。いったん半分まで来て、因島ロτζヘバスで移動した。来た道をずっともどっていった。なにだか今まで来た事が、こんなに長いのか。と思つてふしぎであった。ロτζヘついた。店の人が笑顔で向かえてくれた。部屋へ入ると、けっこう広い！ずつとつかれていた。おふるへ入る時、ほかの学校の子がいてはさしかかった。おふるの中で泳いだ。せまかった。おふるが終つて、ごはんの時間。量が多くて残してしまつた。ねた。

今日は一日つかれた。二日めは、サンセットビーチから出発。生口橋をわたつて生口島へ。そのきよりは長く、しんどくて、早くついてほしかった。多々羅大橋は、意外と短かった。大三島へついた。がんばつて来島海峡大橋を目指すぞー。大三島橋をわたつて伯方島に。きよりは前より短く感じた。伯方・大島大橋をわたつて大島へ。もう少ししてゴール。来島海峡大橋はすごく長くて、第一、二、三橋と名前があつた。ゴール！細川先生がまちがえて、サンライズ系山へついてみんなをまつた。みんながきて、この作文をかいている。一泊二日は短いけれど、いい思い出になりました。先生、お世話になりました。

野外活動の感想

青雲中学校

一年岡本直美さん

今年の野外活動は去年と違つていて、楽しかつたよ。うな気がします。サイクリングはとてもしんどくて、たまにはさしかかつたけど、普段では出来ない体験が出来ました。

一日目は初日でがんばりました。集合時間が早かつたので、起きる時ねむくて、バスの中で寝ていたと思います。バスが到着して、お昼を食べて、自転車でサイクリングに行きました。「ちゃんと行けるかなあ？」とか「道に迷つたらどうしよう」とか、サイクリングに對し、少し不安だつたけど、いざ行ってみると不安もな



く、楽しく行けました。サイクリング中にこけたり、衝突したりしたかもしれませんが、大きい事故にもならず、話をしたり、知らない人としやべつたりして楽しかつた。途中、橋の手前の坂がとてもきつくて、足とお尻が痛かつたりもしたけど、最後にはちゃんとのぼれました。橋をわたつている時、歩いているおじさんやおばさんに、笑つて「がんばってください」ときんちようしながら話しかけたり、休憩してる時も、初めておじさんやおばさんといろいろ話しました。細い道の所も車に気をつけながら、一列で行つたようになつた。

二日目もサイクリング。しかも二日目は、一日目より距離が長かつたような気がします。最後の橋の手前の坂は、ちょーしんどかつたです。お昼ごはんを食べる前に食べたかき氷は、とてもおいしかったです。あと、一日目に浜田先生におごつてもらつたかき氷も、とてもおいしかったです。一日目の夜、旅館に行つて、すく、おふるやで、

と言われて、部屋に行つて支度をしたけど、いつおふるに入るのか分からなかつたので友達とウノをしていて、部屋の外に出ると「まだおつた〜ん？」と言われてあわてておふるに向かい、いそいでおふるに入りました。その後の夜ゴハンは、お腹が減つていたので、とてもおいしかったです。

今年の野外活動はサイクリングばつちだつたけど、去年とは違つて、また楽しかつたです。

ステージオペレーター養成講座受講生募集

淡路町と東浦町の両教育委員会では、ステージオペレーター養成講座の受講生を募集しています。申込期間は、10月31日まで(ただし、定員30人になり次第締め切ります)。

詳しくは、サンシャインホール(東浦町 0799・74・0250)か、淡路町教育委員会(0799・72・311)へ。

健康福祉館だより

休日等応急診療所
診療時間拡大などのお知らせ

問い合わせ先
健康福祉部健康課
22・3337

健康福祉部健康課から、休日等応急診療所の診療時間
拡大やポリオ生ワクチンなどについてお知らせします。

休日等応急診療所

診療時間をさらに拡大
平日準夜間も診療しています

10月2日~



休日等応急診療所長
山岡 雅 顕 医師

休日等応急診療所（健康福祉館内）では、日曜日（祝日）の診療に加えて、本年四月から土曜日、六月から木曜日の午後にも診療するなど、診療時間を拡大してきました。

市では、さらに応急的な治療体制を充実させるため医師を採用（写真）、十月二日から平日準夜間の診療も行っていきます。X線撮影装置などの設備も充実していきますので、ご利用ください。



診療時間
日曜日、祝日、年末年始
午前九時～正午
午後一時～午後五時
午後六時～午後十時
木曜、土曜日
午後一時～午後五時

午後六時～午後十時
その他の日
午後六時～午後十時
受付時間はそれぞれ診療終了時間の三十分前までです。
詳しくは、同診療所（24・6340）へ。

ポリオ生ワクチンの服用を

子供を小児マヒから守る「ポリオ生ワクチン」の接種（服用）を行います。母子手帳を持参して受けてください。

対象者 一回目 平成十二年二月一日～七月三十一日生まれ 二回目 平成十一年八月一日～平成十二年一月三十一日生まれ。

前回送付した予診票を、ご使用ください。受付時間 午後二時～二時半

「予防接種と子供の健康」の冊子をよく読んでおきましょう。

生活習慣病（成人病）

予防のため

健康診断を受けましょう

11月30日まで

生活習慣病を早期に発見するため、個別成人病健診を洲本市医師会の協力で行っています。

皆さんの最寄りの医院やホームドクター先で受診できます。内科系医院だけでなく、それ以外の医院でも受診できます。

年一回以上の健康診断を習慣づけ、健康状態をチェックしましょう。

対象者 市内に住所のある四十歳以上の人。勤務先で職場健診を受けた人や、夏の成人病集団健診を受けた人は除きます。期間 十一月三十日（木）まで。

場所 市内の医院や診療所（臍病、保健所は除きます）。

健診料 千三百円（七十歳以上の人は無料）。検査項目 血圧測定、尿・循環器・肝機能・腎機能・糖尿の各検査など。

献血日程

十月十八日（水）
午前十時～午後三時半
健康福祉館
十一月十四日（火）
午前九時半～十一時
クラヤ三星堂淡路支店
午後〇時四十五分～三時半
カネボウ電子

10月17日～23日は「薬と健康の週間」です
知ってる？ 聞いている？ お薬のこと

説明書は、必ず読んでから使用しましょう。
決められた用法、用量を守りましょう。
薬の併用は避けましょう（専門家に相談を）。
薬についての相談は、最寄りの薬局・薬店へ。

詳しくは、兵庫県県民生活部健康福祉局薬務課（078・362・3267）へ。



図書館

市民まつり

と き

10月28日(土) 29日(日)

午前10時～午後4時30分

ところ

洲本市立図書館

内 容

10月28日(土)

ガールスカウト鼓隊演奏 つくって遊ぼう
・ロケットづくり 「玉露」ご接待 パネル
シアター・星のうた他 洲本第二小学校4年
生発表「洲本のまち今と昔」 えま&慧奏コ
ンサート トーン・チャイム演奏・Twinkle
Ringers ゴスペル(合唱) 手作り石けん
展示販売 おりがみ教室・ペンギンづくり

10月29日(日)

洲浜中学校・洲本吹奏楽団演奏 細工町子
ども会の獅子舞 インターネット体感劇場
ネイチャーゲーム ふれあいチャリティーバ
ザール バザー・アニマル風船 人形劇「ぐ
りとぐらとすみれちゃん」 淡路フィル弦楽
合奏 講演会「弥生時代の米食を考える」講
師 岡本 稔氏

両 日

ビデオ映写会・環境悪子さん、おじゃる丸
おはなし会 対面朗読 パネル展示「淡路
島の貴重野生植物」 「十の会」art展
「しばえもん」えほん原画展示 小原流青年
部野外造形展 フラワーデザイン展示 環境
啓発活動の展示 絵手紙教室の作品展示 本
の修理体験

日本図書館協会建築賞を受賞



図書館はこのほど、(財)日本図書館協会が主宰する「第16回日本図書館協会建築賞」を受賞しました。同賞は、優れた建築とサービスを備えた図書館を表彰し、質を向上させることが目的で、今回は公共図書館や大学図書館など17館の応募の中から、市立図書館のほか2館が選ばれました。

審査の講評では、「建物全体は、きめ細かであきのこないデザイン。室内は、やや高めの天井がゆとりを与え、明るく快適である。レンガ壁を保存したこの図書館は、近代洲本の名風景として街の景観づくりに生かされている」と評されています。

図書館で楽しいひとときを



問い合わせ先

図書館市民まつり実行委員会

22・0712



コモード56で



ポートターミナル駐車場で

あわじ復興大バザール2000in洲本

9月30日～10月2日

阪神淡路大震災からの復興を目指す地域活性化イベント「あわじ復興大バザール2000in洲本」が9月30日から10月2日まで、ポートターミナルビル周辺や市内の商店街で行われました。各会場には市内商業者が出店したバザールのほか、さまざまなイベントが催され、3日間で延べ45,000人もの家族づれなどで賑いました。



塩屋筋で



みくまホールで「街づくりシンポジウム」も行われました



内通りで



堀端筋で



ポートターミナルビルで



本町7・8丁目



公設市場で

二つの特別委員会が 設置されました

〈九月定例市議会〉
九月定例市議会本会議において、議員発議による二つの特別委員会の設置議案が可決されました。

市町合併研究特別委員会

地方分権が推進され、地域の特性を生かしたまちづくりが求められるなか、市町行政の広域化の問題について、議論、研究するものとおりです。

広域交通検討特別委員会

広域交通の進展に伴い、紀淡連絡道路を含めた陸、海、空路の広域交通網のあり方を調査、検討するものです。委員の皆さんは次のとおりです。

- 小川 英一・望月 慶子
森 康行・小松 茂
地村耕一良・高田 隆安
田村 昭治・宮本 徳治
(八名、敬称略)
- なお、これに併せて、市長部局の企画部に、市町合併研究担当がおかれましては、
- 山本 義孝・名田 英樹
生田 進三・碓口千恵美

- 柳 雅文・片岡 格
奥井 正展・浜端 嘉和
(八名、敬称略)

上原助役が再任 白川教育長



上原 助 役



白川 教育 長

任期満了による助役や教育長の選任について、助役に上原恵宥氏、教育長に白川武美氏がそれぞれ再任されました。

このほか、任期満了による教育委員会委員に伊富貴江利氏、監査委員に森本雅之氏、淡路公平委員会委員に三尾英司氏が選任されています。

民間交流結実

ハワイ島と姉妹都市提携



7月、ヒロ市の中学生が洲本市を表敬訪問。

洲本市とハワイ州・ハワイ郡（ハワイ島）が、姉妹

都市提携を結ぶことが、九月議会で決まりました。

ハワイ郡とは、これまで市国際交流協会などを通じて、市内の高校生がハワイ郡ヒロ市でホームステイをしたり、ヤマシロ郡長や中学生が本市を訪れたりするなどの交流を図ってきました。

ハワイ島は、ハワイ諸島最大の島で面積は淡路島の約十七倍、人口約十四万三千人の自然豊かな観光島で、日系人が多く親日的なこと

などから交流が深まりました。本市は、これまで北海道静内町、徳島県脇町と姉妹提携を結んでいます。

海外では初めてとなります。ハワイ郡との調印式は、中川啓一市長や上田淳一郎市議会議長らが出席して、十一月下旬にハワイ島で行われます。調印されれば、友好交流団の相互派遣、行政や経済情報の交換など幅広い交流が行われる予定です。

ただいま、交通事故多発事態宣言中！

交通ルールを守り、ゆとりある運転を

市内では今年に入り死亡事故が多発、洲本警察署などでは八月一日、交通事故多発事態を宣言して、交通事故防止に努めています。

また市では毎年、交通安全を呼びかけるポスターを市内の小・中学生から募集しています。今年の特選者は、次の皆さんです（カッコ内は学校名、敬称略）
小学校一年 若宮光太郎（大野）、山田杏菜（加茂）

- 小学校二年 小川洗貴加茂、上所一也（洲本第一）
小学校三年 山階康子、洲本第三）、吉川弘恵（洲本第三）、小学校四年 山口周（洲本第二）、山階啓子（洲本第三）、小学校五年 長尾智志（洲本第三）、廣田祐大（洲本第三）、小学校六年 宮脇えりか（大野）、久保田亜美（洲本第三）、中学校一年 桑坂木ノ実（青雲）、山下知里（青雲）、中学校二年 川野泰英（青雲）、山本雄貴（柳学園）、中学校三年 三谷公祐（洲本）、島垣友絵（由良）

グイツセル神戸

兵庫県民応援デー

参加者募集

とき 十一月二十六日（日）、午後三時～（ユニバー記念競技場）
グイツセル神戸VS京都パールサンガ
応募資格 淡路、阪神、但馬、丹波地域にお住まいの人
募集人員 五百人
応募方法 往復はがきに、試合日、郵便番号、住所、氏名、年齢、電話番号、参加人数五人以内（大人人、小中学生一人）を書いて応募してください。
応募先 〒654 0163 神戸市須磨区緑台神戸総合運動公園 グイツセル神戸 兵庫県民応援デー係
締切 十一月十五日（水）（必着）。応募者多数の場合は、抽選となります。
当選者には、A自由席入場券を交付で、配布します。
詳しくは、(財)神戸市公園緑化協会（078・795・5151）へ。

市立幼稚園児募集

受付 11月1日～11月18日

来年4月から市立幼稚園に入園を希望する幼児を募集します。

年齢

5歳児 平成7年4月2日から8年4月1日までの出生児

4歳児 平成8年4月2日から9年4月1日までの出生児

手続き 入園を希望する幼稚園で、入園願書を受け取り、必要事項を書いて、その幼稚園に提出してください。

入園料 5,500円

保育料 5,500円(月額)

(入園料・保育料はいずれも12年度現在です)

募集人員等

幼稚園名	定員	募集人員		所在地・電話番号
		5歳児	4歳児	
洲本	65	22	30	山手2丁目 22・1212
第一	65	15	30	宇山1丁目 24・1037
第三	65	5	30	物部1丁目 22・2183
加茂	65	17	30	下内膳477-1 22・9244
大野	130	32	60	大野318 22・3540

第一幼稚園では、洲本第一小学校区内の3歳児を、洲本幼稚園では、洲本第二小学校区内(納、鮎屋地区含む)の3歳児を若干名募集します。希望者が多い場合は抽選とします。3歳児は、平成9年4月2日から10年4月1日までの出生児です。

詳しくは、各幼稚園か市教育委員会(22・3321内線375)へ。

一人で悩まず相談を

性犯罪の犯人を逮捕するためには、被害者からの届け出が必要です。警察では、被害に遭われた女性からの相談電話を開設して、女性警察官が相談に応じています。万一、被害に遭われた人は、一人で悩まず勇気をだして電話でご相談ください。

性犯罪被害110番～レディーズサポートライン～
078・351・0110

受け付けは、月～金曜日(祝日は除く) 午前9時～午後5時まで。それ以外の時間は、留守番電話、ファックスで対応します。また最寄りの警察署や交番でも受け付けています。

第12回兵庫のまつりーふれあいの祭典 リサイクルセール・イン淡路2000

淡路消費者団体連絡協議会などで構成する「リサイクルセール・イン淡路実行委員会」では、資源を有効利用するためリサイクルセールを行います。

とき 11月19日(日) 午前10時～正午

ところ 淡路文化会館(一宮町多賀)

詳しくは、淡路生活科学センター
(0799・85・0999)へ。



9月30日～10月2日に行われた「あわじ復興大バザール」で、「狸の絵画展」が開かれました。ポーターミナルで。

我が家自慢のタヌキ(登録)募集 八狸でまちおこしを

洲本市市街地活性化センター「八狸委員会」では、市内に伝わる民話を題材にした「八狸」でまちおこしをしようと「八狸村住民登録事業」を始めています。登録の対象は、タヌキの置物やぬいぐるみなどタヌキに関するもので、登録料は無料です。住民票は、兵庫洲本市やだぬき村長・柴右衛門の名前で発行されます。届け出には写真添付が必

要で、届け出るものの名前と生年月日(購入日)、性別、住所と世帯主(持ち主)素材などを申告してください。受け付けは、来年一月三十一日まで。詳しくは、洲本商工会議所内の同委員会(22・3541)へ。



ためきまつり

開催

洲本市観光協会では、昨年、大阪道頓堀の劇場「中座」から里帰りした柴右衛門の遷座祭が十一月一日に行われるのを記念して「ためきまつり」を開催します。

とき 十一月一日(水)
午後三時～五時
ところ 市民会館
協賛金 千円(洲本高速バスセンター内、市観光協会と市商工会議所で取扱い)
内容
落語「狸さい」笑福亭仁昇 女道楽「ためき」内海英華 舞踊「長唄ためき」藤間志裕 朗読劇「中座のお狸さん」山口崇、出口ルナほか
また、午後六時半から、遷座の祭典が行われます。詳しくは、同観光協会(22・0742)へ。

育児・介護休業法
説明会を行います
兵庫労働局では、仕事と家庭の両立について理解を深めてもらうため、次のとおり説明会を行います。参加は無料です。
とき 十一月十四日(火)、午後一時半～三時半
ところ 洲本商工会議所 三階
詳しくは、同局(78・360)へ。

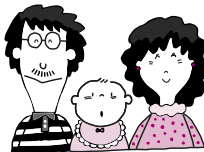

但馬まるごと感動市

21世紀の但馬づくりにつながる“食・物産・観光”の祭典

とき 11月11日(土)、12日(日)

ところ 県立但馬空港「イベント広場」

内容 感動交流ゾーン 但馬味覚ゾーン 但馬特産ゾーンなど

問い合わせ先 但馬まるごと感動市実行委員会

(0726・23・1001)

下水道普及を呼び掛け



「全国下水道促進デー」（9月10日）を前に、下水道啓発の街頭キャンペーンがジャスコ新洲本店前で、9月8日行われました。市管工事業協同組合による下水道工事についての相談が行われたほか、水洗化啓発パンフレットや花の種などを配布し、下水道事業をPRしました。

三熊山に甘い香り



三熊山ドライブウェイ沿いに植えられている約1,000株のハギが今年も満開、白や赤紫のかれんな花が秋の訪れを告げてくれました。このハギは、本市農業委員会と姉妹提携を結んでいる富田林市農業委員会の元事務局長、徳田光義さんから寄贈されたもの。

介護用品の展示が行われました



車いすや床ずれ防止予防用品など介護用具を紹介する「バリアフリーフェア」が9月10日、総合福祉会館で行われました。また、「福祉用具の上手な使い方」と題した、東神戸病院 作業療法士 樋口雄一氏の講演が行われました。

教育セミナー開催



市内の小中学校に勤務する教員約250人が参加した「洲本市教育セミナー」が9月6日、勤労センターで行われました。セミナーでは、洲浜、青雲、由良中学校吹奏楽部によるマーチングバンドの演奏や「人間って欠けているから伸びるんや」と題した、「(株)千房」代表取締役 中井政嗣氏の講演が行われました。



消防団が救命講習



「救急の日」（9月9日）にちなみ、洲本市消防団員約20人が9月8日、消防ビルで「普通救命講習」を受講しました。人口呼吸法や心臓マッサージなど講義と実技で心肺蘇生法を学びました。

三熊山で清掃奉仕



洲本市老人クラブ連合会の皆さんによる清掃奉仕が9月20日、三熊山周辺で行われました。高齢者保健福祉月間に併せて毎年実施しているもので、空き缶拾いや草刈りを行ってくれました。

花博備品を再活用



閉幕した淡路花博で使用されていたテーブルセットやパラソルなど備品約1,900点が島内の市町で再活用されています。本市では、スチール製ごみ箱、ダストボックス、ベンチなどを譲り受け、大浜公園やエトワール生石などで利用しています。

静内町が130年をお祝い



本市と姉妹都市提携を結んでいる北海道静内町が、今年、入植130年を迎えました。明治3年(1970)5月、洲本城代家老・稲田家の家臣団が淡路独立を企てた庚午事変の後、北海道日高国静内開拓の命令を受け、集団移住したものです。

(写真は、記念式典で挨拶をする中川市長)

運動会

スポーツの秋、市内の幼稚園、小中学校で運動会が行われました。熱戦の様子を写真でご覧ください。





写真の人に会ったら、広報
のっていたねと、ひと声か
けてね。



今井クリニック
今井 正哉 医師

自然気胸

「自然気胸は、肺に穴があいて縮んでしまう病気で、自然気胸は二十〜四十歳の長身やせ型の男性、しかも喫煙者に多く、再発率も高く、ちなみに自然気胸の三〇〜五〇割は二年以内に再発するといわれています。自然気胸ですが、その原因の一つと考えられているのが「プラ」と呼ばれるものです。プラとは肺の一部にできた弱い部分で、風船のように膨らんでいます。

プラは肺の一番上、肩のあたりにできる事が多いのですが、このプラがパンクして、空気がもれて気胸を引き起こすわけです。激しいスポーツや胸を打った時、せきをした時などに起きるケースは少なく、案外寝ていた時、安静にしていた時などに起きたという人が多いようです。しかしプラがあるからといって必ず気胸を引き起こすわけではありません。プラがあるという

前提があつて、それに体型やその他の要素が一緒になつて、結果として気胸という病気が起きるのです。胸痛、息苦しい、せきがでる、この三つの症状が代表的です。だいたい四〜五分で痛み、息苦しさ、せきはなくなるのが普通です。痛みは今まで広がっていた肺が縮む時に起こります。痛む場所は胸や背中などさまざまで、急に胸痛が起きるので心臓に近い所が痛むと狭心症、右の下の方だと胆石など、ほかの色々な病気と間違われる事もあります。気

胸が起こっているかどうかは胸のエックス線写真を撮れば分かります。異状を感じたらすぐ近くの医師に診てもらふ事が大切です。軽い場合は静かに寝ているだけで自然治癒します。さらに進んでいる場合は、さまざまな器具を使って入った空気を抜きます。それでだめな場合は手術という事になります。手術後の再発はほとんどありません。

このコーナーは、洲本市医師会、洲本市歯科医師会の協力により連載しています。

新鮮なもぎたて

みかんはいかが？

みかんの木の

オーナー募集

洲本市果樹協会では、今年も市民の皆さんを対象に宇原、物部の農園で「みかんの木のオーナー」を募集します。消費者と生産者の交流を深めるのがねらいで応募できるのは一家族につき一本。一本で約三十^キの収穫が見込め、収穫するまでは農家が管理します。申込方法 はがきに住所、氏名、電話番号、「みかん

の木オーナー希望」と書いて、〒656・8686洲本市役所農政課内 洲本市果樹協会事務局へ。締切り 十月三十日(月)まで。申し込み多数の時は抽選します。

詳しくは、同事務局) 2

2・3321内線243)へ。

休耕田を菜の花や れんげで花一杯に

市ではこれまで、国道沿いなどの休耕田に花を植栽した時に補助金を交付する「休耕田花づくり事業」に

取り組んできました。さらに美しい環境づくりを進めるため、対象となる休耕田を拡大して「田園景観整備事業」を実施します。

対象となる草花は、れんげと菜の花で、植栽期間は、十一月から来年四月まで。

申込期間 県道、市道から概ね百^坪以内の水田で、

一か所の栽培面積が概ね五十^坪以上(複数の人と一緒でも可)であること。

申込期間 十一月一日(水)〜十五日(水)まで。

詳しくは、市役所農政課(22・3321内線243)へ。

就職に関する情報を提供します

兵庫県では「地域しごと情報広場」を設置して、再就職支援に関する情報提供と学生、Uターン希望者への求人情報、企業情報の提供など、きめ細かな就職支援を行っています。併せて企業に対しては、Uターン希望者の情報提供を行っています。

詳しくは、淡路しごと情報広場(淡路県民局労政課 22・3541内線226)へ。

情報広

秋の全国火災予防運動

11月9日～11月15日

統一標語

火をつけた あなたの責任 最後まで

洲本市消防団・洲本消防署

兵庫県最低賃金改正のお知らせ

日額	5,353円
時間額	671円

この最低賃金は、兵庫県内で使用されるパート、アルバイトなどを含めたすべての労働者に適用されます。なお、産業別最低賃金は現在審議中です。

詳しくは、淡路労働基準監督署(22・2591)へ。

第11回淡路島女子駅伝競走大会

とき 11月3日(祝日)
午前10時スタート

ところ 一宮伊弉諾神宮～南淡町中央公民館

レース当日、コースやコース周辺は、交通規制が行われますので、ご協力をお願いします。

第21回淡路精神保健福祉大会

住み慣れた地域でいつまでもいきいきと
～こころの病を持つ人の理解と支援～

とき 11月8日(水)午前11時～午後4時
ところ 東浦町立ひがしうら文化館
内容 精神科医 北岡 修氏の講演や小規模作業所の活動発表、バザーコーナーなど
詳しくは、津名保健所(0799・62・0181)へ。

今月の納税

市・県民税 第3期
国民健康保険税 第3期
介護保険料 第1期
納期 10月31日(火)

納税は、便利な口座振替をご利用ください。

1月11日～17日は税を知る週間です

この社会あなたの税がいきている

税の無料相談所開設

とき 11月13日(月)
午前10時～午後3時
ところ ジャスコ新洲本店
— 洲本税務署 —

耐震診断で我が家のチエツクを

阪神・淡路大震災では、家屋の倒壊により多数の人的被害が発生しました。本市では、住宅の耐震性に対する防災意識を高め、今後の被害を最小限にするため、「我が家の耐震診断推進事業」を創設しました。市が「住宅耐震診断員」を派遣して、耐震診断を行います。

住宅に使用されている場合(合に限りません)。建築確認通知書や建築図面があれば、診断がスムーズに行えます。
ツープライオー工法や丸太組工法による住宅は対象外です。
予定戸数 三十戸～四十五戸
費用 無料
受付期間 十一月一日(水)～(ただし、土、日、祝日は除きます)。申し込みが今年度の予定戸数を超えた場合は、来年度分として受け付けします。
なお申込者は、住宅の所有者に限りません。

診断結果により改修工事を行う時は、住宅金融公庫、リフォームローン、と県民住宅ローンの「耐震改修住宅ローン」が利用できます。
耐震診断申込用紙の配布や問い合わせは、市役所都市整備部都市計画課(2335)へ。

「洲本市HOPE住宅賞」を募集します

市では、街なみと調和した安全で快適な住まいづくりを推進しています。その一環として、住む人や景観に配慮した住宅や住宅団地を、市民の皆さんから募集します。優れた作品は「洲本市HOPE住宅賞」として表彰します。

対象住宅
住宅部門 概ね五年以内に新築が増改築した住宅で、住み良さ、高齢者や災害への対応について配慮したもの(店舗併用住宅を含む)
住宅団地部門 概ね十年以内に新築された住宅団地で、道路や公園などの公共施設、個々の建物のデザインや屋外づくりに配慮したもの
街なみ部門 概ね五年以内に新築が増改築した住宅で、外装や門、塀、生け垣、前庭、駐車場など街なみの景観づくりに配慮したもの
応募方法 自薦、他薦は問いません。所定の応募用紙に必要事項を書いて、市役所都市整備部都市計画課へ提出してください。
応募期間 平成十二年十一月一日(水)～十三年一月十二日(金)まで(土、日、祝日は除きます)。
申込用紙配布や問い合わせは、市役所都市整備部都市計画課(22・3321内線363、235)へ。



富永 樹ちゃん(平成10年6月3日生まれ)
 萌ちゃん(平成11年7月23日生まれ)
 (千草)
 我が家のかわいいいちびっこ達です。母: 昌美さん

求む!おいしい 阪神・淡路の味情報

阪神・淡路大震災の被災地では、復興を目的に市町や産業界などが一体となつてさまざまなイベントに取り組んでいます。

このたび、阪神・淡路地域の名産品や飲食店を〇〇名品一〇〇グルメとしてPRするため、おいしい味情報を市民の皆さんから募集します。

応募対象 みやげものなどお店で買える食品(名品)と、飲食店で食べられるメニュー(グルメ)。加工していない農、海産

物などは対象外です。

対象地域 神戸市、尼崎市、西宮市、芦屋市、伊丹市、宝塚市、川西市、明石市、三木市、淡路島全域

応募方法 所定の応募用紙に記入して応募箱に入れるか、切手を貼付して郵送してください。応募箱は、ジャスコ新洲本店に設置しています。

官製はがきに、推薦食品、推薦メニュー、推薦理由、店舗名、所在地、電話番号、推薦者の氏名、住所、職業、年齢、性別、自薦の場合はその旨を書いて郵送してください。

募集期間 十月三十一日(火)まで(当日の消印有効)。
 応募先 〒650 8799 神戸市中央郵便局留 see 阪神・淡路キヤンペーン一〇〇名品一〇〇グルメ選定事務局

詳しくは、同事務局(078・366・2441)へ。

淡路みなとの歴史

回廊めぐり

参加者募集

淡路島の「みなと」は、島の歴史や文化に重要な位置を占めてきました。洲本土木事務所では、「みなと」に親しみをもってもらうため、「みなと歴史回廊めぐり」の参加者を募集しています。参加費は無料ですが、昼食は各自でご用意ください。

とき 十一月十一日(土)

募集人員 百人
 対象 島内に住んでいるか勤務している人
 小学生以上(小学生は保護者同伴のこと)

応募方法 往復はがきに住所、氏名、年齢を書いて十月三十一日までに申し込んでください。はがき一枚で二人まで申し込めます。

申込先 〒656 0021 洲本市塩屋二四
 五 洲本土土木事務所港灣課

紹介ルート 洲本総合庁舎(午前十時出発)→淡路文化史料館→由良港(昼食)→三熊山→福良

ワンポイント 介護セミナー

参加者募集

市社会福祉協議会では、家庭介護のワンポイントを学ぶ「介護セミナー」の参加者を募集しています。

開催日・内容 十月二十三日(月)、「高齢者の病気の特徴を知ろう」(講師 県看護協会 池脇政子氏) 十月三十日(月)、「高齢者にとって安全で快適な環境づくり 転倒を防ごう」(講師 一級建築士 内藤玲子氏)

十一月六日(月)、「介護について共に考えてみましょう。家庭でできる床ずれ予防と手当て」(講師 県看護協会 池脇政子氏) 時間は、いずれも午後一時半。

ところ デイサービスセンターうしお(炬口)

定員 三十人
 参加申込など詳しくは、

同協議会(26・0022)へ。

ホームヘルパー

養成研修

受講生募集

兵庫県などでは、在宅福祉を担うホームヘルパー(訪問介護員)の確保を図るため、中高年離職者と家庭内介護者を対象にホームヘルパー養成研修を行います。

研修施設 知的障害者施設 五色精光園(五色町 広石)。その他、県下各地で行われています。

研修課程 三級
 締切 十二月十五日(金)まで。
 申し込みなど詳しくは、五色精光園(35・0231)へ。

10月は「中小企業勤労者財形制度普及推進月間」です

財形制度は、勤労者の貯蓄や持家取得といった計画的な財産づくりを国や事業主が援助、協力しようとする制度です。

～労働省、雇用・能力開発機構～



ちよつと一品 豆腐のお吸い物 ⑧4

材料(4人分)

- 豆腐(大).....½丁
- だし.....カップ3
- 塩.....小さじ½
- 薄口しょうゆ.....小さじ2
- 酒.....大さじ1
- かたくり粉.....小さじ2
- 水.....大さじ1
- 土生姜

作り方
だしを温め、Aで味つけし、豆腐を玉じゃくしで八つ程にすくい入れる。水どきかたくり粉で、とろみをつける。お椀に入れ、土生姜をのせる。

材料(4人分)

- 大根.....500g
- 生姜.....1かけ
- 青ねぎ.....2本
- とうがらし.....1本
- ごま油.....大さじ1
- しょうゆ.....大さじ2
- 酢.....大さじ2
- 栄養士 川口睦子

大根 サラダ
作り方
大根は千切りにし、塩、小さじ二分の一を振り、軽く混ぜ絞る。生姜、ねぎは千切りにし、上にのせる。ごま油と小口切りのとうがらしをフライパンで熱し、すぐ大根にかけ、Aをかける。



完成イメージ図

素敵な「名前」待っています

ガラス製品などの製造販売一体型施設に生まれ変わる 赤レンガ建物の愛称を募集します

新都市ゾーンにある旧カネボウ工場のレンガ建物、ガラスや陶芸などの作品作りが体験できる製造・販売一体型施設に生まれ変わろうとしています。

市街地にかつての賑いを取り戻そうと中心市街地活性化事業の核として、通産省の外郭団体「地域振興整備公団」から事業採択を受けたもので、シヨッピングのほか、ガラス、陶芸製品

などの製造工程の見学や体験ができるアミューズメント施設となる予定です。完成すれば周辺の図書館や「御食国」、美術館「アルファピア」などのおしゃれなレンガ建物群の一つとして、洲本の新しい観光スポットになるものと期待されています。オープンは来春の予定です。市では、この施設が市民や観光客の皆さんから、愛

され親しまれる施設となるよう素敵な愛称を募集しています。当選者には記念品を贈呈します。また、採用された愛称の権利は、主催者に帰属します。

応募方法 はがきに、愛称とその理由、応募者の氏名、住所、年齢、職業(学校名)、電話番号を書いて、応募してください。

一人何点でも応募できますが、はがき一枚に愛称は一点とします。当選者が複数の場合は、抽選で決定します。

応募先 〒656 8686 洲本市商工観光課「愛称募集係」

応募締切 十一月十日(金)(必着)

詳しくは、市役所商工観光課(22・3321)へ。

アオゴミムシ 222



アオゴミムシの成虫

写真文 堀田 久 (淡路昆虫研究会会長)

「アオゴミムシ」の自然
ゴミムシ類の大部分は、黒色か褐色で目立たないも

のが多いのですが、アオゴミムシは、背面が緑色で胸部は赤銅色をおびた美しい甲虫です。体長は十四ミリ内外で、草原や畑、川原などに生息しています。

成虫は一年中見られ、昼間は石の下などにひそんでいて、夜になると歩き回り小さい虫などを食べます。冬は土中で冬眠するのですが、多数の個体が集まっていることがあります。幼虫は五月から九月にかけて見られ、細長くて尾端には二本の長い突起があります。体は橙黄色と黒褐色で、土中にすんでいます。アオゴミムシは、北海道から本州、四国、九州に分布する普通種で、淡路島でも各地で見られます。

(しどうりゅう)
“系東流空手道”練習生募集

練習日	時 間	場 所
火	p.m 5:00~6:30(少年一般)	由良小学校体育館
日	p.m 7:00~9:00(少年一般)	洲本市スポーツセンター

対 象 少年は基本中心の“体育空手”
青年は応用練習における“競技空手”
熟年は“型”中心の“健康空手”

会 費 3,000円
所属団体 (財)全日本空手道連盟系東会
連絡先 「拳志会」淡路島道場 TEL.42-2517

広告

入会随時 見学者歓迎

~安心して暮らせる社会の実現をめざして~

10月は郵便貯金月間です。

環境整備課からリサイクルバッグ交換と 拠点回収などについてお知らせします



指定ごみ袋とリサイクルバッグを交換します

家庭のごみを減らし、資源ごみの回収にご協力いただくため、「指定ごみ袋」と「リサイクルバッグ」を交換します。

- 交換できる袋 指定ごみ袋（可燃用・不燃用いずれでも可）
20枚以上
- 交換できる枚数 1世帯につき「リサイクルバッグ」1枚
- 交換開始日 10月20日(金)から(リサイクルバッグは1,000枚用意しています)
- 交換場所 市役所環境整備課・由良支所・リサイクルセンター「みつあい館」

...10月はリサイクル推進月間です...
~ ごみ減量はあなたが主役 ~

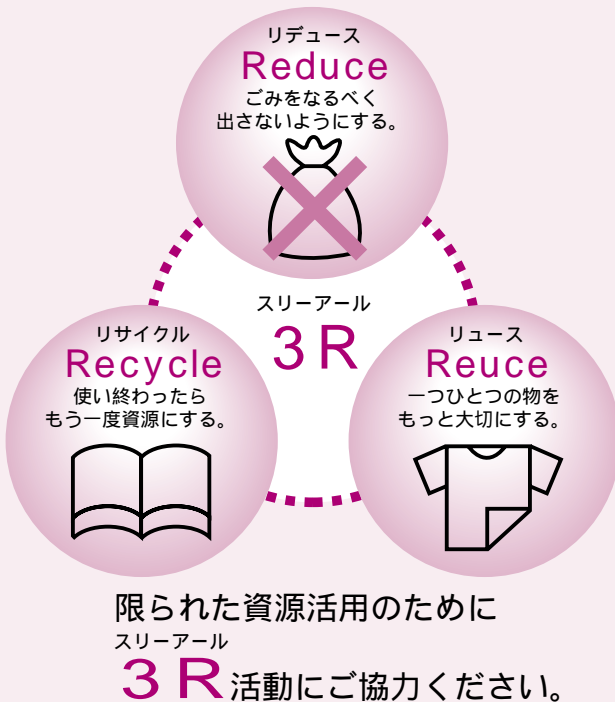

今月の資源ごみ拠点回収日

10月26日
(毎月第4木曜日)

拠点回収一口メモ

ビールびんや一升びんは買ったお店へ。ビールびんや一升びん（茶色）は、繰り返し何度も使用できるリターナブルびんです。これらのびんは、拠点回収に持ち込まず、買ったお店にお返しください。

私たちの街は 私たちの手で美しく
全島一斉清掃日

11月12日(日)

みんなそろって参加しましょう

大阪湾海上交通センター一般公開

大阪湾海上交通センターでは、11月1日の「灯台記念日」にちなみ、施設を一般公開します。入場は無料です。

- とき 11月3日(金) 午前10時~午後3時
- ところ 大阪湾海上交通センター
(北淡町野島江崎)

詳しくは、同センター
(0799・82・3050)へ。

兵庫県立農業大学校学生募集

- 募集人員 40人
- 教育期間 2年(全寮制)
- 出願期間 推薦入学 11月1日~16日
一般入学 11月17日~12月5日

詳しくは、同大学校教務課
(0790・47・1551)へ。

健康相談



市保健センターで

ママメイト
いのちって何だ 毎月第1～4月曜日、受付・午前9時30分～
お母さんは元気 10月24日(火) 受付・午後1時30分～
おっばいで育てたい 12月19日(火) 受付・午後1時10分～
赤ちゃん大好き 11月14日(火) 受付・午後1時30分～
こんにちは赤ちゃん 12月5日(火) 受付・午後1時30分～
成人健康相談 毎月第1～4月曜日、午後1時～3時(栄養相談は第2・4月曜日)
2歳児健康相談 10月26日(木) 受付・午後1時～1時15分、対象者(H10.10月生まれ)には案内、問診票などを送付します。
乳幼児相談 11月17日(金) 午前9時30分～11時
歯科保健相談 毎月第4水曜日、受付・午後1時～1時30分。フッ素塗布を同時に行います(予約が必要、料金1,480円)。

由良公民館で

成人健康相談 11月6日(月) 午後1時30分～3時

洲本保健所で

成人健康相談 毎月第1～4金曜日、受付・午後1時～1時30分(成人病相談など・予約が必要)
心の相談 毎月第2・3火曜日、予約制・午後1時30分～(精神病、痴呆、アルコールその他心の相談など。奇数月は第2火曜日のみ。)
栄養表示基準制度相談 毎月第1、3月曜日、午前10時～正午(予約が必要)

胃がん検診 11月1日(水) 午前9時～(申込・市保健センターへ) 2時間人間ドック 火・水・木曜日で保健所が指定する日、午前9時～(料金15,580円、申込・洲本保健所へ) 洲本市民で国民健康保険に加入し30歳以上の人に8,000円、社会保険などの加入者で40歳以上の人に5,000円の助成があります。(ただし1年度1回限り)

乳幼児健康診査



10月、11月の乳幼児健康診査を次のとおり行います。対象者には問診票などを送付しますので、母子手帳を持参し受診してください。

	乳 児	10か月児	1歳6か月児	3歳児
10月19日(木)	H12年6月生			
10月27日(金)			H11年3月生	
11月 2日(木)		H11年12月生		
11月 9日(木)				H9年8月生
11月16日(木)	H12年7月生			
11月24日(金)			H11年4月生	
場 所	市 保 健 セ ン タ ー			
受 付 時 間	午後1時～1時15分		午後12時40分～1時	

市民相談



法律相談 弁護士による相談。11月1日(水)、11月15日(水)(受付・市役所市民相談係で電話による予約受けをしています。22・3321) 総合福祉会館で。
行政相談 11月1日(水) 午後1時15分～(受付・午後1時30分まで) 総合福祉会館で。
社会保険相談 第3金曜日、午前10時～午後3時、市民会館で。
心配ごと相談 毎月2日、12日、22日、27日(日曜・祝日の場合は翌日) 午後1時～4時、総合

福祉会館で。電話での相談にも応じています(26・0022)。
青少年相談 毎月第3水曜日、午後1時～3時、青少年センター(22・4547)で。
母子家庭相談 毎週月・金曜日(月曜日・午後1時30分～午後5時、金曜日・午前10時30分～午後5時) 福祉事務所で。
高齢者相談 月～金曜日、午前9時～午後5時30分、淡路県民局(ダイヤル0120・36・7830)で。介護相談なども行っています。

図書館



おしらせ
10月27日～11月9日は読書週間です。そして10月28日(土)・29日(日)には「図書館市民まつり」があります。あまり本を読まないと言う人も、来館の際は本を手にとってみてはどうでしょうか? 満足できる本に出会えるかもしれませんよ。本から新しい知識や世界が発見できるとすばらしいですね。

『新刊本』
『アメリカ Romi 19歳の選択』 井上路望 ポプラ社
『なにぶん老人は初めてなもので』 中沢正夫 柏書房
『お兄ちゃん誰も知らなかった若乃花の真実』 横野麗子 フジテレビ出版
『「困ったガラクタ」とのつきあい方』 ミッシェル・パソフ 河出書房新社
『イーグルカイト』 シヤスティ・シェーン 文芸堂

児 童 室
*おはなし会：第2第4土曜日 午後2時～
*おりがみ教室：第4土曜日 午後3時～
(「おりがみ教室」参加申込は前日まで、また小学生未満の人については保護者同伴をお願いします。定員40人です。)

速さを競うもの、強さや美しさを競うものなど、熱戦が繰り広げられたシドニーオリンピックが終了しました。表彰台に上がりながらも悔し涙、というのもあったようです。が、すばらしい感動を与えてくれました。私も体を鍛えるべく、とりあえずは散歩からでも始めようかと考えています。春のまだ優しい陽射しのころから、やや肌寒い秋風の吹く九月十七日まで、淡路花博が開催されました。期間中、季節を彩る何百万本の草花が私たちを魅了してくれました。我が家の玄関に活けられている花が、あまりにも長く咲いているので不思議に思っていると、それは造花だと妻から教えられました。少し休養が必要かなと思っています。しかし、まあ、花、花と騒いでみても、私の花を見る眼力は、これぐらいのものかもしれません。花博では、シュン(花の美しい匂、人々が感動する一瞬)を撮る大切さを学びました。(YT)

編集後記

会員募集

洲本市シルバー人材センターでは、男・女会員を募集しています。詳しくは、洲本市シルバー人材センター(24・4830 青雲中学校前)へ。



