

広報 市もと

毎月15日発行

No.481

2001(平成13年)
1

平成13年1月15日発行 編集・発行/洲本市役所企画部情報課 〒656-8686 兵庫県洲本市本町三丁目4番10号 0799-22-3321
人口 42,328人 男 20,192人 女 22,136人 16,079世帯(1月1日現在)

2001年 迎春



メッセージ 座談会



高品質なまちづくりへと 一層の脱皮を目指して

いよいよ21世紀がスタートしました。新しい世紀のスタートに当り、更なる脱皮、発展を目指した洲本のまちづくりなどについて、その熱い思いや夢を、各界の代表の皆さんと市長に語り合っていました。



中川市長



萩原正純さん

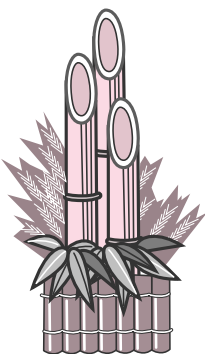

上田千鶴子さん

感動深く迎えた21世紀

司会 皆さま、明けましておめでとございます。今日は、洲本のまちへの思いをいろいろな角度からお話しただくことにしていますが、まず、21世紀のスタートに当ってのお気持ちを伺います。

萩原 21世紀を迎えられて新たな喜びを覚えています。市民一人ひとりが健康で明るく、洲本市が輝ける年で出発したいものです。

上田 環境問題や福祉問題、青少年問題が少しでも解消され、さらには、淡路が名実共にひとつになり、輝く2001年となるよう、私たち市民も努力が必要だと思いますので、勉強したい

と思います。

和田 21世紀の始まりの正月を、感動深く迎えています。

竹田 20世紀は経済が成長し、科学が発達しましたが、環境問題が残りました。21世紀は、環境問題がすべて解決できることを願っています。

田中 新しい世紀のスタートに成人式を迎えられるのが、とてもラッキーです。

市長 記念すべき2001年は、洲本市が大阪湾に輝く真珠のまちとなるよう、これまで以上に高品質なまちづくりに努め、一層の脱皮を図りたいと、思いを新たにしています。

【出席者】

洲本市老人クラブ連合会長	萩原正純さん
洲本市連合婦人会長	上田千鶴子さん
洲本市連合町内会長	和田正孝さん
洲本市成人式実行委員会代表	竹田敦さん
	田中千恵さん
洲本市長	中川啓一
司会	
企画部情報課長	赤澤保守

21世紀への

新春



和田正孝さん



田中千恵さん

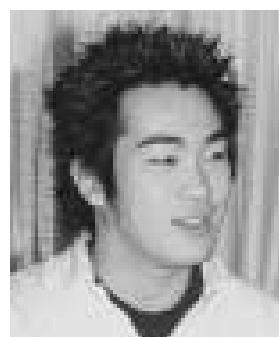

竹田 敦さん

まち ち 洲本への熱い思いは 尽きません

まちづくりには 道徳感に基づいた郷土愛が必要

司会 明石海峡大橋開通や淡路花博で、島も美しくなつてきました。洲本市も、島の新しい玄関口として新都心整備を進めています。まちの外観や環境など、これからのまちづくりについて、どうお考えですか。

上田 自然豊かな淡路島は、太陽光発電や風力発電など環境にやさしい自然を利用した暮らしの実現が可能です。そして、若者が定着できるまちづくりを是非お願いしたいと思います。

竹田 淡路花博で美しい島のイメージがあるのに、実際は、観光客などのごみや空き缶、たばこのポイ捨てが目立っています。これの解決を支援すれば、まちのイメージアップにつながると思います。

「ごみのポイ捨て等防止条例」が全島で一斉にスタートしましたが、住民代表のお立場の和田会長さんのご意見はいかがですか。

和田 ごみの減量やリサイクルはとても大切なことで、リサイクルセンター「みつあい館」では年中、缶やびん、ペットボトルの資源ごみの回収が行われています。さらに、昨年の七月からは市内九か所で資源ごみの拠点回収が始まりましたが、連合町内会としても、住民に認識していただくよう力を入れていきたいと思っています。

司会 21世紀の初頭のまちづくりには環境問題を考えなければならぬというのが、皆さんの一致したご意見ですが、市長から一言お願いします。

ます。道徳感が環境問題にも、郷土愛にも繋がるものだと思います。そして、その両方を持っている住民が住むまちは、自然と魅力的なまちになっていくし、まちづくりの根底をなすものだと思います。連合町内会では三年前から、心も美しくしようという意味も込めて「クリーン作戦」に取り組んでいます。花づくりや清掃などの色々なボランティアグループができています。この輪がもっと広がって、くれることを期待しています。

市長 淡路花博の大きな効果として、島内で約七百の花づくりのボランティアグループができました。今後、この人たちの活動を生かしていくためには、お互いに情報が共有できるシステムが必要だと思っています。

萩原 実現の可能性は薄いと思いますが、淡路島から電柱を無くすことと、西浦の海岸線を利用して風力発電をやってもらいたいという夢を持っています。

ひとづくりには高齢者が健康で、青少年が心たくましく育つ地域の包容力が必要

司会 まちづくりは人づくりともいわれ、あらゆる分野のペースとなっている部分です。社会情勢や価値観がますます多様化する時代に、どのような人づくりが大事でしょうか。

萩原 まず、高齢者が健康で過ごすことですね。高齢者が健康であれば、家族はもちろんのこと、住んでいるまちや国のためにもなります。

和田 人づくりは、やはり子どもの教育だと思います。今は、日本人が道徳感や誇りを取り戻すためには、家庭、学校、地域それぞれが担うべき役割は大きいものがあると思います。連合町内会では、平成十一年九月から、祝日に国旗を掲げよ

う」運動を推進しています。これは、子ども時代にまち全体に国旗が挙げられている情景を目にすることによって、故郷を愛する心や連帯感が培われることを期待してのことです。少なからず、人づくりにかかわっている部分だと思っています。

上田 やはり、家庭教育が一番大事です。子育てに当たっては、特に、精神面をたくましく育ててほしいものですね。

竹田 青少年の問題行動は、悩みの相談相手がないことが一番の原因だと思います。教育も大事ですが、スクールカウンセラーの人数を増やしたり、気軽にに行ける相談所などをもっと充実

させたら、犯罪や問題行動は徐々に減ると思います。司会 21世紀には、高齢者の健康と青少年の育成が人づくりには大事だということですが、市長はどのようにお考えですか。

市長 人づくりに対して行政は、人が生かされる環境づくりに努めることだと思っています。それと、人づくりに、やはり、親や地域の包容力が一番必要だと

思っています。つまり、長い人生の中では、敗者復活が許される環境が必要ではないかということですね。

和田 市長に道場の建設をお願いします。特に、「礼に始まり礼に終わる」武道の精神は、心の問題に大きな影響力をもち、受け継いでいかなければならない大事な文化ですので、武道や茶道、華道などの道場を是非建設してほしいですね。

記者には少々馴染みにくいものです。でも、これからは、努力して利用するよう

にしていきたいと思っています。

田中 私たちの職場でも、もう手書きの書類はありません。会社もオンライン化されているし、コンピューターに使われているように感じます。

竹田 今は、業務連絡などはメールのやりとりが常識となっており、紙の使用量が減ってきています。紙の使用量が減ると、木の伐採も減るし、資源保護にもつながるので、情報化はそんな面でも役立つと思います。

和田 情報化が遅れている日本にあって、洲本市は八年前から情報化に取り組んでおり、CATVやCATVインターネット接続サービスなど、その整備状況は行政では今、日本一といっても過言ではないと思います。さらに、お願いしたいのは、市民が何らかの証明書のある機関へ提出しなればならないといった場合、その証明書が市役所から直接、その提出先の機関へ電子上で送れるようなシステムを作っていたらいいと思つのですが。

市長 ITは、21世紀の方向性を決めるものだと思います。また、ITは使い手によって価値が決まるもので、洲本市のCATVインターネット接続サービスも、どんどん利用していただきたいですね。また、和田会長の提案された電子証明システムについては、前向きに取り組んでいるところで

司会 今議論の高まっている「行政合併」問題ですが、現在、淡路の首長レベルでの意見は様々です。まず、市長の考えを伺いたいと思います。

市長 情報化の観点から言うと、現在の一市十町に見合う事務処理などはコンピュータが一つあれば十分対応できます。また、ごみの処理についても、全島分の量である3000トン規模が、ダイオキシンの発生も無く効率も良いのです。国保や介護保険にしても、人口が十万人以上あれば安定した運営ができます。政策の結

果責任がとれる規模は、淡路がひとつになるしかないと考えています。

萩原 同じ町の住民どうしが争い、分町までして合併に至った苦い経験をもつていますが、合併問題というのは、何度も苦労や争いを繰り返すべきではないと思っています。既に一本化した事業もあるし、一市のほうが効率が良いのであれば、一挙にひとつになるのがいいと思います。住民に十分理解してもらつとともに、住民の意見を吸い上げる必要があると思います。

上田 私たち住民ももっと

情報化（ＩＴ）は使い手によって価値がきまります

市町合併は住民への情報提供と住民の意見収集が大事

座談会





新春



航路復活で、にぎわいが期待される洲本港

関心をもち、悔いの残らない選択をしなければなりません。また、首長の方には、淡路島民にとっての将来をしっかりとお考えいただきたいですね。

田中 淡路一市は賛成ですが、そうなった場合、島全体の隅々まで細かなサービスが行き届きますか。

市長 情報化の発達で、島内に50か所のコンビニ市役所のようなものをつくって、サービスを提供することは可能です。それも大事なことです。これからは、小さな自治体では、本来の大きな政策は実行できなくなるのです。

竹田 市長さんのお話で、政策面では一市が良いと思いますが、それぞれのまちの特徴や個性など印象が薄くなりませんか。また、一市になった場合、洲本市と他の町との情報化のレベルの差はどうなるのですか。

市長 一市として、少ない

コストで大きな本来の政策を実行することのほうが大事だと思います。まちの個性や特徴というのは、住民サイドでしっかりとやっていけば、一市でも、それぞれのまちの特徴は出せると思います。たとえば、由良弁なども、住民がしっかりと後世に伝えていけば、由良の個性は失われないわけです。また、情報化の格差ですが、これは、洲本市がリーダーとなってやれば短期間で解消できます。

和田 私たちが都会へ出て出身地を尋ねられた場合、ほとんどの人が「淡路島」と答える現実を見て、淡路がひとつになるのは自然なことだと思います。ところが、三原郡では、町長レベルの思惑による独走で、

三原郡での一市を目指す動きとなっているようですが、目先の損得や地域工ごでなく、真に21世紀の淡路島のために、どうするべきかを考えてほしいと思います。洲本市では、市長の「行政合併」についての講演内容が、CATVで放映されましたので、市民の皆さんの理解が得られつつあるところです。提案として、市で行政合併についてのホームページを是非開設していただいて、広く情報を流し、広く島民の意見を収集してください。

市長 情報提供と意見の収集は大事なことです。ホームページの開設については、早急に行いたいと思います。

三原郡では、町長レベルの思惑による独走で、

航路復活で賑わいや港の風景づくり

司会 津名からの関空航路

が三月で廃止されるとい

状況下、航路問題について市長の考えをお話してください。

市長 四月から関空への航路を開設します。公共性の高い航路だけに中断は許されませんが、向こう十年間は継続すべきだと考えています。洲本の発展は、港を抜きには考えられません。

今後は、港を総合的に活用利用できるプラス面を市民の皆さんにも議論していただきたいですね。

上田 港は、まちの発展には必要なものです。全島民のためにも、関空航路は是非洲本港から出し、継続していただきたいです。

萩原 関空はじめ、大阪湾の埋立地に次々と魅力ある施設ができていますが、淡路島からは、船のほが便利なので、是非継続していただきたいですね。

和田 航路の復活は、21世紀の初頭を飾るにふさわしい夢の膨らむ明るいニュースです。需要を高め、採算性も考えなければなりません。USJ大阪此花地区にオープンするテーマパークユニバーサル・スタジオ・ジャパンへは、朝夕それぞれ一便を是非確保していただきたいです。

市長 もちろん、それについては、最善の努力をしますが、併せて、港のイメージ、風景を変えたいと思っています。船の利用客だけでなく、市民が憩えるような美しい港にして、洲本のまちのイメージアップにつながるよう、市民の皆さんも、港の新しい風景づくりに参加してほしいですね。

若者に雇用の場や娯楽のスポットを

司会 航路復活の話は、皆さんには利用されるお立場として、いろいろなお知恵を出していただければと思います。最後に、21世紀の洲本にどんな夢を描いているのか、お伺いします。

和田 新都心もさらに美しくなっていくでしょうし、大浜も整備の予定があると思うのですが、これらと並行して航路も復活するので、港を美しくし、まち全体に人の賑わいが生まれることを期待したいですね。

竹田 若者向けの大きなショッピングデパートとその周辺に小さな個人のお店や公園などがあれば、若者はわざわざ都会へは遊びに行かなくなると思います。

田中 「光の街」などのイベントは、ずっと続けてほしいと思います。また、今は不景気なので仕方ないと思いますが、若者の雇用の場をもっとつくってほしいと思います。

萩原 まちづくりの話になりますが、新都心も充実してきましたので、次は、郊外の生活道路の整備をお願いしたいと思います。

上田 市長さんのおっしゃる包容力のある大人になりたいと思います。また、繰り返しますが、若者が定着できるまちの実現を期待しています。

市長 郊外の道路整備はやらなければなりません。これについては、地元のご協力がなければ進まないで、その点をご理解ください。また、まちの活性化にもつなげる若者の雇用の場の確保は、大人の責任として、努力を続けたいと考えています。

司会 洲本のまちに対する皆さんの熱い思いは尽きないようです。今日は、いろいろとお聞かせいただきありがとうございます。今年も、皆さま方にとって実り多い年となりますよう、お祈りしています。



新年のごあいさつ



洲本市議会議長

上田 淳一郎

市民の皆様には、新世紀の幕開けを希望をもって迎えられたことと心からお慶び申し上げます。

洲本市議会を代表して、謹んで新年のごあいさつを申し上げます。

日ごろ、皆様方から寄せられました市政に対する力強いご支援とご厚情に、心からお礼申し上げます。

さて、昨年は介護保険が開始され、本市でもこれらに対応すべく、健康福祉館、デイサービスセンターうしお、大野陽だまり館など、

多くの福祉関連施設が竣工いたしました。このことは高齢社会を迎えた現在、大変意義深いものであり、福祉行政が大きく前進したものと存じます。

また十一月にはハワイ郡

との姉妹都市協定が締結されました。経済、文化、環境など様々な国際化が進む中、二十一世紀にふさわしい慶事と確信しております。

文化、産業、更には国際化時代に向けた人材の育成に児童・生徒のホームステイなど、交流と友好の輪を広めていただき、意義ある親善が一層深まることを願って止みません。

そのほかにも国道バイパスの供用開始やCATVの開局など多くの施策が展開され、市民生活にとりまして、大変実りのある一年であつたと存じます。

私も議会の皆様への負託に心え、市民福祉の向上と地方分権の新しい時代に対応したまちづくりを目指し、市民の皆様とのあわせと快適なくらしを念頭に取り組みたいと思います。

最後になりましたが、今後とも変わらぬご支援をお願い申し上げますとともに、新世紀が皆様にとりまして、素晴らしい時代となりますようご祈念いたしまして、新年のごあいさついたします。

防災への誓いを新たに

洲本市消防団出初式



洲本市消防団出初式が一月七日(日)、午前九時から市民会館ふれあいホールで行われました。

米山昇団長の挨拶や中川啓一市長の式辞に続いて、消防功労者表彰式などが行われました。

また式典終了後は、大浜海岸に場所を移して一斉放水が行われました。

表彰を受けられた皆さんは次のとおりです。

()内は分団名。(敬称略)

日本消防協会会長表彰

《精進章》

谷川 洋(千草)

《勤続章》

殿脇 修(団本部)

津司 治英(団本部)

加田 和彦(由良)

濱田 正義(外町)

笹本 佳治(内町)

兵庫県知事表彰

《功労章》

高尾 進(加茂)

《永年勤続功労章》

町田 富弘(物部)

大村 泰夫(由良)

兵庫県消防協会会長表彰

《功績章》

田中 利直(潮)

滝本 成治(納貼屋)

《精進章》

玉井 千秋(物部)

山口 憲生(千草)

小森 隆雄(内町)

《勤続章》

小川 宏行(団本部)

向所 輝喜(上灘)

濱田 正義(外町)

笹本 佳治(内町)

《精勤章》

奈良 博一(大野)

東 玲治(加茂)

森 敏行(内町)

西岡 秀行(潮)

熊田 正治(由良)

志保 勝則(外町)

延原 信行(上灘)

洲本市長表彰

泉裕樹(団本部)、大岡弘文(内町)、巽明彦(物部)、池澤充浩(潮)、大河内正・田中昇(千草)、東玲治・藤井秀樹(加茂)、中西正典・増見哲典(大野)、瀬戸潤・木原康博(中川原)、東田政春・島本和員(安乎)、長手健二(納貼屋)、伊富貴正容・入汐雅文・早瀬戸司(由良)

洲本市長感謝状

山本義孝(前団長)

高濱繁之(前団本部分団長)

田中睦二(前中川原分団長)

洲本市消防団長表彰

本間啓平(団本部)、堀和弘(内町)、橋本謹嗣(外町)、平見雅(物部)、濱口正広(潮)、竹口弘孝・岡崎雅彦(千草)、岸本淳・庄田佳史(加茂)、橋本豊・武田登志浩・藤本芳明(大野)、川邊拓也・古庫佳真(中川原)、高野敦司・番匠和典(安乎)、小谷敦司(納貼屋)、山本一好・原田和明・片岡実(由良)

消防団員を募集します

阪神・淡路大震災から六年が経過し、復興への街づくりも順調に進んでいます。この震災では、防災の担い手として消防団員の活躍が新たに注目されました。また昨年、洲本市内一年間の火災発生件数は四十件を数えました。

このようなか、市消防団では団員を募集しています。若い皆さんの力で洲本の街を守っていきましょう。

入団についての詳しい問い合わせは、最寄りの各分団が、市役所総務部総務課(22・3321内線226)へ。

用途地域・都市計画道路の変更案を縦覧します

洲本市では、昨年から都市計画・用途地域の見直し作業を行ってきましたが、次により用途地域の変更案を縦覧します。また、新たに「車線の数」を定めることになった都市計画道路の変更案も併せて縦覧します。

区 分	市 決 定 案 件	県 決 定 案 件
案 の 内 容	用途地域 都市計画道路（船場線ほか8路線）	都市計画道路 （国道線ほか13路線）
縦 覧 期 間	1月17日(水)～30日(火) 午前8時45分～午後5時30分まで (土、日曜日は除きます)	
縦 覧 場 所	市役所都市計画課	県都市計画課 市役所都市計画課
意見書の提出	本案に意見のある人は縦覧期間内に意見書を提出することができます。住所、氏名、年齢、案件についての意見を書いて提出してください。 なお、県決定道路の意見書については、洲本市でも受け付けします。	
	洲本市長あて	兵庫県知事あて
問い合わせ 及び 意見書提出先	市役所都市計画課	兵庫県都市計画課
	〒656-8686 洲本市本町3-4-10 22-3321(内線235、236)	〒650-8567 神戸市中央区下山手通5-10-1 078-341-7711(代表)

都市計画道路

都市計画法などの改正（平成10年11月）により、都市計画道路については、新たに「車線数」を追加することになりました。なお、この案では土地の区域（道路の位置、幅員など）の変更はありません。

種 別	路 線 名	延長(km)	車線数	幅員(m)	
県 決 定	幹線街路	国道線	6.04	2	16
		炬口納線	6.39	2	12
		洲本由良線	4.07	2	16
		いわた通り線	0.38	2	20
		加茂中央線	3.65	2	12
		潮千草線	2.30	2	16
		物部曲田塩屋線	3.41	2	12
		洲本橋線	0.71	2	12
		常盤線	0.44	2	9
		上加茂線	0.51	2	12
		山手線	0.82	2	8
		内田立川線	2.01	2	8
		中央線	3.45	2	16
		下加茂古江茂線	2.16	2	18
市 決 定	幹線街路	船場線	0.49	2	14
		みなと1号線	0.31	2	15
		東西線	1.10	2	12
		汐見線	0.57	2	12
		山神線	0.45	2	12
		下内膳線	0.38	2	9
		区画街路	八幡線	0.20	—
学校前線	0.07		—	7	
仲小路線	0.12		—	7	

八幡線ほかの区画街路については、車線数は定めません。

用途地域

都市基盤整備事業などによる土地利用の具体化に対応した都市機能の向上と、良好な市街地形成のため3地区の用途地域を変更します（詳しくは、昨年10月号広報をご覧ください）。

地 区 名	変 更 前	変 更 後
新都心工場跡地区	工業地域	近隣商業地域
炬口埋立地区	無 指 定	準工業地域
中浜埋立地区	無 指 定	工業地域

都市計画の案の縦覧とは

都市計画を決定したり、変更したりするときに必要な手続きの一つで、都市計画の案を示す図書を県庁や市役所の所定の場所に備え付けて、皆さんにご覧いただきます。縦覧期間は2週間と決められています。またこの期間中に、県が決定する都市計画は県知事に、また市が決定する都市計画は市長に意見書を提出することができます。

老人保健で医療を受けている皆さんへ

一部負担金が医療費の1割になりました

70歳以上（寝たきりの人は65歳以上）の老人保健制度で医療を受けている人は、今まで定額だった一部負担金が、かかった費用の原則1割負担となりました（上限つき）。

変更前		変更後		
外来	1日につき 530円 (月4回まで)	診療所	1割負担(月3,000円まで) または1日800円(月4回まで) (診療所により異なります)	診療所と薬局でそれぞれ1割負担 (1か月にそれぞれ1,500円まで) 1日800円の定額負担の診療所では 薬局への支払いはありません
		病院	ベッド数が200床未満の病院 1割負担(月3,000円まで)	病院と薬局でそれぞれ1割負担 (1か月にそれぞれ1,500円まで)
入院	1日につき 1,200円 (住民税非課税 世帯などで老齢 福祉年金を受け ている人は1日 500円)	定率1割負担 1か月の限度額 一般.....37,200円まで 住民税非課税世帯等.....24,600円まで 住民税非課税世帯等で老齢 福祉年金を受けている人.....15,000円まで 特定疾病の認定を受けている人.....10,000円まで		

老人訪問看護療養費が変わりました

かかった費用の1割負担(上限1か月3,000円)か、1日につき600円(月5回まで)になりました。

同じ世帯で複数の高齢者の負担金が高額になったときは払い戻されます

同じ世帯に1か月30,000円以上の一部負担金を支払った高齢者が複数いる場合、それらを合せて37,200円を超えた金額が払い戻されます。住民税非課税世帯等は21,000円以上の一部負担金があるときは、24,600円を超えた金額が払い戻されます。

老人医療者受給者についても、老人保健制度と同じ負担をしていただきます

問い合わせ先

国民健康保険に関すること...市民課国保年金係(22・3321内線254、255)
老人保健に関すること.....健康課医療係(22・3337内線512、513)

夢あるくらしのパートナー



淡陽信用組合

理事長 藤 勝

本店 / 洲本市栄町一丁目3番17号 TEL. 0799(22)555(代)
店舗 淡路地域18カ店 阪神地域4カ店 播磨地域7カ店

広告

平成13年1月1日～

医療保険の一部が変わりました

急速な高齢社会の到来などで、日本の医療制度は厳しい財政状況にあります。医療保険の健全な運営のため、本年1月1日から国民健康保険などの一部が次のように変わっています。

国民健康保険に加入されている皆さんへ

高額療養費の自己負担限度額が変わりました

医療費が高額になったときの負担限度額を、所得や医療費に応じたものとするため、これまでの「一般」と「住民税非課税世帯」に「上位所得者」が加えられました。また、かかった医療費が一定額を超えた場合、超えた額の1割が加算されます。

変更前		変更後	
住民税非課税世帯	35,400円	低所得の患者（住民税非課税世帯）	35,400円（据え置き）
一般	63,600円	一般患者	63,600円 + {(かかった医療費) - 318,000円} × 1割
		上位所得の患者 (基礎控除後の所得が670万円を超える世帯)	121,800円 + {(かかった医療費) - 609,000円} × 1割

入院時の食事負担額が変わりました

入院中の食事代は、医療費とは別に定額を自己負担していただきます。一般の人の自己負担額が1日780円になりました（改正前760円）。低所得者の人については、これまでどおり90日まで650円、91日以降500円です（これに該当する人は「標準負担額減額認定証」が必要ですので、国保窓口で申請してください）。

海外で治療を受けた場合も国保が使えます

海外で治療を受けた場合にも、国民健康保険の給付範囲で支給が受けられます。

長期入院で住所を移しても、国保の資格は異動しません

長期入院のため住所地を入院先の医療機関に移した場合でも、国保の資格は異動せず、入院前の住所地となります（これまでは、特定の病気などの場合に限られていました）。

今日も楽しいおつきあい



淡路信用金庫

会長 瀧川 福市
理事長 瀧川 好美

本店 洲本市宇山
店舗 島内 20店
神戸市 5店
明石市 1店
西宮市 1店

広告

教育ひろば

45

創立八十周年記念をむかえて

洲本第三小学校 五年四組 大西 美佳

洲本第三小学校は、今年八十周年記念をむかえた小学校です。今、八十七歳になるおじいちゃんやおばあちゃんたちが、小学校一年生になる時に出来た歴史のある学校です。その記念行事が、十一月十八日にPTAの方や洲本市役所の方、消防団の方、けい察署の方、NTTの方たちの協力で行

う事が出来ました。消防団の方たちは、防災訓練や防災学習コーナーで、消防車の展示もしてくれました。そして、寒い中、大きなおなべでみんなにとん汁を、ふるまってくれました。

PTAの方々は、全員参加のウルトラクイズや、学用品限定のバザー、めだか八十周年ということで、洲本第三小学校の昔と今の展示もありました。そのほか、ふれあいタイムでのクラブの展示、ペーパークラフトやすみ絵、ドライフラワー、手芸もありました。私は楽器クラブなので、チキチキバンバン、ほか二曲をリコーダーや木きんで演奏しました。

楽器クラブは、二学期に入ってから、八十周年の発表にむけて練習をしてきました。本番当日は、みんな午前八時に集合をして体育

館で練習しましたが、練習する時間が限られているので、私は本番でじょうずに演奏出来るかどうかとても心配でした。たんだの野崎先生は、「みんな、練習する時間も少なかったけど本番もがんばるからね。」と言ってみんなをほげましてくれました。

校長先生のお話を聞いてから体育館に行き、九時四十五分ごろみんなきんちようしながらも、演奏が始まりました。やはり練習が足りなかったもので、四年生・五年生・六年生みんな音がそろいませんでしたが、私はほつとしたのと、「みんな笑っていないかな。」と、ちよつとはずかしい気分と、楽しい気持ちと、いろんな気持ちになりました。クラブのみんなも「ああ、終わった。」という感じでホツとした顔をしていました。二学期もあともう少しですが、三学期もがんばってもしっかりと練習をして、じょうずにになりたいと思いました。

そのほかのイベントでは、テレビで見た事のあるヒツトペット。ペットボトルに少し水を入れて、指でたおしたペットボトルが一度こ

けて、またもとのように立つゲームです。私は、十二本中八本も成功し名前を呼んでもらえました。

めだかすくいにもちよう戦しましたが、一匹しかすくえませんでした。でもスーパーボールすくいでは四十個もすくえ、その中の一個をプレゼントしてもらえました。十個から五十個までは一個で、五十個から百個は二個もらえました。あとちよつとの所であみがやぶけたので、くやしかったです。わなげはむずかしかったです。

実行委員の方が作ってくれたとん汁は、とてもおいしかったです。外は冷たい風がふいていたので、とん汁を食べて体もあたたまりました。それなのに消防団の人たちは、寒い中で何時間もみんなに配りつつけてくれました。いつも火事や病気やケガの人たちを助けるだけでなく、学校行事にまで参加してくれた消防団の人たちにとっても感激しました。

私にとって八十周年記念行事は、いつまでも忘れる事がないと思います。そして覚えていたいと思います。



今月の納税

市・県民税 第4期
国民健康保険税 第5期
介護保険料 第3期
納期 1月31日
納税は、便利な口座振替をご利用ください。



総務部税務課

献血日程

一月二十六日(金)
午前十時～正午
淡路信用金庫本店
洲本市酪農農業協同組合
午後一時半～二時十五分
洲本ガス
午後三時～四時
淡路勤労センター
二月二十一日(水)
午前十時～午後三時半
健康福祉館

市町合併

昨年八月に三原郡四町（緑町、西淡町、三原町、南淡町）から洲本市に対し、三原郡との合併についてのお声掛けがありました。これを受けて、洲本市では検討、協議を重ね、地方自治の基本理念である「自立と責任」、また、国や県の行政改革の流れに対応した行政を行うため、三原郡、津名郡との合併が必要との考えに基づいて、同十二月四日に回答をしました。その内容は、次のとおりです。

「基本的合意事項を了承し、合併協議に応じます。ただし、津名郡自治体からの参加要請があればこれを受け入れること。」

住民サイドで、「申し入れ」

一方、一市十町の町内会の組織である淡路地区連合自治会では、各市町単位で現在進められている合併協議の実情に対する「申し入れ書」を各首長、議会議長あてに提出することを決定しました。そして、十二月下旬、各市町の自治会連合会単位で、住民への情報公開と住民の意見吸い上げなど、住民合意の必要性を要望した「申し入れ」を書面で行っています。

まちづくり懇談会で理解を深める

洲本市では、市民の皆さんに市町合併問題をより深く理解していただき、広く意見を収集するため、昨年のまちづくり懇談会の席において、市長による「行政合併」についての講演が行われました。

当日は、全町内会長さんをはじめ、老人連合会、連合婦人会など諸団体の役員の皆さんが出席し、意見交換なども行われ、理解を深めました。

また、より多くの皆さんにご理解いただき、ご意見を寄せていただくため、講演内容を、年末（12/16、12/31）にCATV（ケーブルテレビ）で放映しました。

「ひょうご青少年憲章」の制定 〜アクション・プランについて〜

淡路青少年本部長 山階 宏泰
(憲章制定委員)

二十一世紀の青少年の健全育成を期して、標記の憲章が昨年、制定されました。子どもたちへの規則ではなく、二十世紀の大人社会の物や拜金主義、子どもを取り巻く良くない環境・知識偏重教育の反省の観点で「大人が変われば子どもも変わる」との原点に立つて制定されたもので、淡路においても、大人と子どもが

この憲章について対話を深めていただく趣旨で、全ての公立小・中学校の児童・生徒の家庭に配布しました。今日の多発する青少年の非行の原因は、大人社会への不信感やお互いのふれあいの不足によるもので、十五〜十七歳の非行殺人や自殺など、尊いかけがえのない命を軽んじる不幸が毎日のように報道されています。

このような最悪の状態を二十一世紀に引きずることなく、輝ける新世紀に転換していくためにも、この憲章をまず、大人が実践してほしいと念願して制定されました。

この憲章の実践アクション・プランこそ、今日の青少年問題解決の鍵となるものですが、憲章制定と前後して、県から、小学校区での「スポーツクラブ二十一ひょうご」の施策が発表されました。

これは、小学校区の地域の幼児から老人までが楽しめるスポーツ（文化・野外活動・伝統郷土芸能・その他伝承なども）の組織を作

り、実践しようというもので、県下八百余校区でクラブの結成が促進されます。小学生の「自然学校」、中学生の「トライやる・ウィーク」、高校生の「クリエイティブ21」に次ぐ兵庫独自の教育施策ですが、この活動こそ、学校と地域そして家庭の三つの教育の連携の基本であり、こころの教育実践の場になります。

これこそ「青少年憲章」の実践アクションです。この施策を、地域挙げて企画立案・組織するために今こそ、学校と地域・家庭が信じあい、協力してその実現を図らねばなりません。

2001年の幕開けに、次代を担う子どもたちの未来を守り、健全に育てるために、行政も民間も共に知恵と力を合せましょう。

ひょうご青少年憲章

- 1 自分を大切にし、自らを律し、行いに責任をもって生きていこう
- 2 ふれあいを深め、正義感を持ち、社会を担う一人として生きていこう
- 3 人の痛みや喜びを感じあえる心をもって生きていこう
- 4 多様な人々の存在を受け入れ、ともに支えあって生きていこう
- 5 自然を愛し、生命を尊び、みえない世界にも襟を正して生きていこう
- 6 先人に学び、明日に夢をえがき、勇気をもって未来を拓いていこう

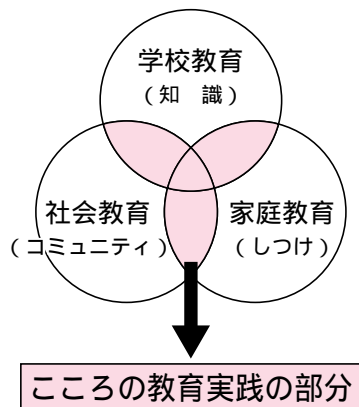

21世紀の幕開け・ニューイヤーフェスティバルで大賑い



新年恒例となったニューイヤーフェスティバル2001 in淡路島が、大晦日から元日にかけて行われました。元旦市や爆笑漫才などのイベント会場は、たくさんの人出で賑いました。

「岩田翁銅像」が移設されました



元洲本町長・岩田康郎氏の銅像（昭和34年建立、像の高さ2・7㍍、台座約3㍍）が、このほど同氏にちなんで名づけられた通称「いわた通り」沿いまで移設されました。洲本港内港地区整備などのため、人目につきにくくなっていましたが、同氏ゆかりの通称「いわた通り」と湾岸道路の交差点部に移設したものです。

世界の音色にうっとり



市民会館初めての自主事業となる「はまべのうたコンサート」が12月5日、同会館会議室で行われました。コンサートでは、東浦町在住の慧奏さんら4人でつくる民族楽器グループ「アース・タペストリー」の皆さんが、日本の琴や中国の揚琴、南アフリカのカリンバなどの楽器を演奏しました。

戸田さん・若宮君が郵政省貯金局長賞を受賞



郵政省が毎年行っている「私のアイデア貯金箱」コンクール中央審査で、洲本第三小学校6年戸田有香さん（作品名・いるかの楽園）と大野小学校1年若宮光太郎君（作品名・がんばれニッポン）が郵政省貯金局長賞に選ばれました。（写真は12月20日、洲本郵便局長から表彰伝達を受けた戸田さん(写真・左)と若宮君）

社会へ

羽ばたけ20歳

～洲本市成人式～

「成人の日」の1月8日、市民会館ふれあいホールで洲本市成人式が行われました。新成人たちは、真新しいスーツや晴れ着姿で出席、大人の第1歩を踏み出しました。



身近な海の幸を味わって



「花」、「食」に続く四季のイベントの第3弾「水産まつり」が12月16日、「御食国」横の多目的広場で行われ、大勢の買い物客で賑いました。新鮮な海の幸のほか野菜や牛乳、淡路ビーフなどが安価で販売され、約2時間で完売しました。

下内膳遺跡から木樋が出土



下内膳遺跡の曇華池地区の調査区から、この度、木製の樋が出土しました。木樋は、長さ1・8㍍、幅45㍉、深さ15㍉、底の厚さ15㍉で、池の堤から田の方へとさらに続いています。木樋の覆土から出土した遺物により奈良時代のものと考えられています。

道上洋三さんが講演



「洲本市人権を考える集い」が12月16日、淡路勤労センターで行われました。小中学生による人権についての作文が読み上げられた後、「パーソナリティ奮戦記」と題した道上洋三さんの講演が行われました。

老人ホームを訪問



中川市長や上田市議会議員、上原社会福祉協議会長、上田連合婦人会長らが12月27日、由良総合福祉センターを訪問、歳末たすけあい運動に寄せられた寄付金などをお届けしました。



写真の人に会ったら、広報にのって
いたねと、ひと声かけてね。



奥井 歯科
奥井寛二 歯科医師

”親知らず” の 話

新年・新世紀、明けましておめでとーございませう。明治・大正・昭和・平成と日本の百年を振り返ると、私たち歯科の世界でもたいへん大きな進歩がありました。例えば、矯正歯科・審美歯科など日進月歩です。特に歯科材料は、世界一のものが日本で作り出されています。また介護保険制度が推進されると、「歯科衛生士」の人が活躍するようになり予防歯科が、今よりもっと重要になるでしょう。

ところで「親知らず」とは「智歯」とも「大三大臼歯」ともいわれている歯で、高校生の頃から三十歳くらいまでに歯ぐきから顔を出してくる一番奥の歯です。誰もが上下左右四本生えるというのではなく一本も生えない人もいます。近頃は顎の骨が小さくなって「親知らず」が生えない人、生えようとしてもうまく生えない人がいます。「智歯周囲炎」という「親知らず」の病気を聞いたこと

とありませんか？「智歯難生」といつて生えてくる位置・方向がおかしいため歯ぐきに感染をおこしひどい場合は口が開きにくく、つばをのむことさえ痛く、腫瘍ができて切開して膿を出してあげる必要がでたりします。下顎の「親知らず」（特に水平埋伏智歯）に多いのです。女性の人では、妊娠初期と出産直前にこの症状がでると本当にやっかいです。抗生剤・抗菌剤等の投与が

難しい場合（副作用など）があり「親知らず」が炎症をおこしやすい人は早めに処分するよう勧めます。あらかじめレントゲンで「親知らず」の有無、生えかかっている位置・方向を調べることがあります。なんの問題もなく生えてくる智歯もあれば、一生顎の骨の中で埋れている智歯もあります。気になる方は歯科医と御相談をしてみてください。

このコーナーは、洲本市医師会、洲本市歯科医師会の協力により連載しています。

生活習慣病健診を行います

～お気軽に受診を～

2月23日～24日

生活習慣病健診や胃がん、肺がんなどの検診を行います。対象者は四十歳以上の市民で、七十歳以上の人は無料で受診できます。夏の集団健診や秋の個別健診を受診できなかった人は、ぜひ受診してください。

午前九時～正午（受付 午前十一時半まで）。
ところ 健康福祉館
生活習慣病健診 健診料千三百円
肺がん検診 予約が必要
肺結核検診を兼ねて実施します。 検診料二百円
（ただし、喀痰検査が必要な人は五百円）
胃がん検診 予約が必要
検診料六百円 検診当日は、起床時から朝食、

飲み物、薬など一切飲食物は取らないでください。大腸がん検診 検診料五百円 便採取用具を渡しますので、検診当日の朝までの便二日分を取り、当日持ってきてください。
申込 胃がん、肺がん検診を受診される人は時間を指定しますので、受診希望日や時間を予約してください。また、大腸がん検診を受診される人は受診日の三日前までに申し込んでください。

健康づくり教室に
お気軽に参加を
市保健センターでは、生活習慣病を予防し、自分の身体についての理解を深めるため「健康づくり教室」を開催しています。
今回は、糖尿病予防を目的に検査で注意が必要な、またその家族の人を対象に一月から三月にかけて保健センターで教室を四回開催します。該当される人には通知をします。
詳しくは、市保健センター（22・3337内線517、518）へ。



入江 愛菜 ちゃん
 (平成9年7月19日生まれ)
 瑠菜 ちゃん
 (平成12年5月9日生まれ)
 愛菜ちゃん、瑠菜ちゃん、いつまでも仲良く
 明るく元気に育ってね。 母：純子さん(宇原)

洲本市健康福祉のつどい

とき 2月18日(日)
 ところ 洲本市健康福祉館
 内容

- ・午前10時～
 介護保険コーナー
 子どもの健康広場
 いずみ会コーナー
 愛育班コーナー
 リハビリ友の会作品展
 保健所コーナーなど
- ・午後1時～
 コスモス太鼓演奏(コスモス作業所)
 寸劇(洲本市愛育連合会)
- ・午後1時30分～
 講演講師 桂 小金治氏
 演題「人の心に花一輪」



詳しくは、市保健センター(22・3337)へ。

淡路夢舞台

「奇跡の星の植物館」友の会会員募集

- 年会費 一般 3,000円
 家族会員 5,000円
 賛助会員 50,000円(1口)
- 特典 無料入場券(一般3枚、家族6枚、
 賛助会員10枚)
 花と緑のオリジナルプレゼント
 「ウェスティンホテル淡路」レストラ
 ン&ラウンジ淡路夢舞台のレストラン
 &ショップでの優待
 花と緑の情報誌(年4回)をプレゼン
 トなど

詳しくは、奇跡と星の植物館「友の会」事務局(0799・74・1205)へ。

情 報 広

地震に備えを 耐震診断を受けてみませんか



阪神・淡路大震災では、
 家屋の倒壊などで多数の人
 的被害が発生しました。

本市では、防災意識の向
 上や、今後の地震被害を最
 小限にするため、市が派遣
 した「住宅耐震診断員」が
 住宅の地震に対する強度な
 どを調べる「わが家の耐震
 診断推進事業」を行って
 います。費用は無料です。お
 気軽にお申し込みください。
 対象住宅 昭和五十六年
 五月以前に着工された住
 宅(店舗併用などの住宅
 は、延べ面積の過半数が

住宅に使用されている場
 合に限りです)。建築確
 認通知書や建築図面があ
 れば診断が、スムーズに
 行えます。
 ツーバイフォー工法や
 丸太組工法による住宅は
 対象外です。
 予定戸数 三十戸～四十
 五戸(申し込みが予定戸
 数を超えた場合は、来年
 度分として受け付けしま
 す)。
 耐震診断申込用紙の配布
 や問い合わせは、市役所都
 市整備部都市計画課(2
 2・3321内線363、
 235)へ。

「第21代クイーン淡路」

募 集

応募資格 淡路島内に在
 住または勤務する人や淡
 路島に縁故のある満二十
 歳以上の未婚の女性。
 募集人員 二人
 任 期 平成十三年三
 月～十四年三月まで。
 募集期間 二月十日(土)ま
 で(必着)。
 応募方法 履歴書に、身
 長、体重、趣味、特技、
 家族構成を書いて、正面
 上半身カラー写真(三か
 月以内に撮影したもので、
 サービスサイズ)を添え

て、洲本市観光協会に申
 し込んでください。
 詳しくは、洲本市観光協
 会(22・0742)へ。
児童手当(特例給付)
を振り込みます

平成十二年度二学期の児
 童手当(特例給付)を次の
 期日に、指定の金融機関に
 口座振り込みします。
 振込日 二月十五日(木)
 (平成十二年十月～十三
 年一月分)
 詳しくは、市役所福祉課
 (22・3332)へ。

確定申告説明会 納税相談を 行います

平成十二年分の確定申告説明会、納税相談を次のとおり行います。

確定申告説明会

とき 一月二十六日(金)
午前十時～正午、午後一時半～三時半

ところ 洲本商工会議所
納税相談

とき 二月十九日(月)、
二十二日(木)、三月一日(木)
六日(火)、時間はいずれも
午前十時～午後三時

ところ 洲本商工会議所
詳しくは、洲本税務署
(24・1212)へ。

農業所得の申告が 変わります

出荷伝票や領収書の 保存を

平成十四年の申告(平成十三年分)から、野菜や果樹などの農業所得の申告をする場合には、収入から経費を差し引く収支計算が必要となります。これまでの申告は、耕作反別から収入金額を算出したり、作物の種類によって一定の率を控

除したりして算出していました。が、帳簿や保存書類により、ご自分で所得金額を計算して申告していただくことになっていきます。

出荷伝票や領収書を必ず保存しておいてください。

詳しくは、洲本税務署
(24・1212)へ。

償却資産の申告を

工場や商店などで使用している機械や装置、器具、備品(償却資産)なども固定資産税の対象となります。

本年一月一日現在、市内でこれらの償却資産をお持ちの人は申告をしてください。

申告についての問い合わせなど詳しくは、市役所総務部税務課固定資産税係
(22・3321内線261・262)へ。

「建物・農機具共済」 標語募集

NOSA I兵庫では、建物・農機具共済をより広く知ってもらうため、標語を募集しています。応募資格は建物・農機具共済に加入している人で、優秀作品には賞状と記念品が贈られます。

す。

課題 建物共済の部
農機具共済の部

応募方法 はがきに部門と標語、郵便番号、住所氏名、年齢、職業を書いて、〒650 0011 神戸市中央区下山手通四一五三 NOSA I 兵庫 建物園芸部へ郵送してください(応募は一人各五点まで)。

応募期限 三月三十一日
(当日消印有効)

詳しくは、市農政課農業共済係(22・3321内線241)へ。

三原郡神戸寮の 新規入居者を 募集しています

三原郡広域事務組合では、阪神間に就学、就職する人の居住施設「三原郡神戸寮」(神戸市長田区)の入居者を募集しています。

対象者は、未婚の青年男女が単身赴任者です。ただし、募集数十八室を超えた場合は、三原郡出身者が優先されますので、あらかじめご了承ください。募集期間は二月二日まで。

詳しくは、同組合事務局
(42・0056)へ。

あなたの好きな 周遊コースを 教えてください

阪神・淡路地域の魅力や復興の姿を国内外にアピールしている「See 阪神・淡路キャンペーン」では、この地域のベスト周遊コースを募集しています。

コースには、観光施設のほか、お気に入りの味や土産物、ショッピングポイントなども散りばめて、日帰りか泊二日で、目的別、客層別など個性豊かなコースを企画してください。

ユニークで魅力的なコースは、パンフレットに掲載してPRします。また、採用者には抽選でディナー付きホテル宿泊券などがプレゼントされます。応募用紙は市役所商工観光課に備えています。また、See 阪神・淡路キャンペーンホームページ(http://www.hanshinawajicom)からも提案できます。

詳しくは、(財)阪神・淡路産業復興推進機構キャンペーン推進部(078・306・5707)へ。

ご存じですか? 検 察 審 査 会

成人になると認められる権利の中に、検察審査会の審査員に選ばれる資格を持つということがあります。

検察審査会制度は、検察官の仕事に国民の声を反映させようという目的でできたもので、検察審査会は選挙人名簿の中からくじで選ばれた十一人の審査員によって構成されます。成人になられた皆さんは、この検察審査員に選ばれることがあります。選ばれた時には進んでこの仕事にご協力をお願いします。

詳しくは、洲本検察審査会事務局(神戸地方裁判所洲本支部内 22・3024)へ。

成人式を迎えられた皆さん 二十歳になったら 国民年金

成人式を迎えられた皆さん、おめでとうございます。二十歳になると学生でも社会人でも、みんな国民年金に加入することになります。厚生年金保険に加入している会社員や共済組合



ちよつと一品 帆立て貝ご飯 (87)

材料(4~6人分)

- 米……………カップ3
- 帆立て貝柱(小缶詰)…2缶
- 昆布……………10g
- うす口しょうゆ…大さじ2
- 酒……………大さじ2
- 塩……………小さじ¼
- 帆立て貝……………缶汁
- しめじ……………2パック
- 三つ葉……………1束

作り方
米にAを加え、控えめに水加減する。
しめじは石づきを切り、小房にわけける。
しめじ、貝柱、昆布を加え炊く。
三つ葉を二枚に切り、混ぜる。

材料(4人分)

- いか(さしみ用)…150g
- 長芋……………120g
- 酢……………大さじ1
- 塩……………少々
- 焼のり……………1枚
- ゆずの皮(せんぎり)…少々
- わさび

作り方
いかは細切りにし、酒、酢、少々をふる。
長芋は皮をむき、酢少々の水につけ、アクを抜き、すりおろし、Aを加える。
いか、のり、ゆずの上に長芋、わさびをのせる。

栄養士 川口 睦子

に加入している公務員も国民年金の加入者となります。なお、加入の手続きをされないにも年金手帳をお送りしています。これは、保険料を未納のままにしておくと、万一の場合、障害基礎年金などが受けられなくなるからです。

この年金手帳は生涯にわたって使用しますので、大切に保管してください。

詳しくは、市役所市民課 国保年金係(22・3321内線253)へ。

グループ運営などを もっと楽しみませんか

ターでは、ボランティアグループや市民活動団体などの皆さんを対象に「グループ・団体の運営を楽しくする講座」を開催します。講座は、二月一日、八日、十五日、二十二日のいずれも午後二時から総合福祉会館で、講師に神戸YMCA副総主事 近江岸建助氏を迎えて行います。参加費は千円。

申し込みなど詳しくは、市ボランティアセンター(26・0022)へ。

登記事務をコンピュータで処理します

神戸地方法務局洲本支局

いかとろろ

では、土地や建物の登記事務を二月十三日からコンピュータで処理します。コンピュータ処理になりますと、登記簿本・抄本、閲覧などの取り扱いが次のように変わります。

登記簿の謄本・抄本は、横書きの「登記事項証明書」になります。また閲覧は、登記事項要約書」を交付する制度となります。なお、従前の登記簿は閉鎖されます。登記申請の手続きは、今までと同じです。

詳しくは、神戸地方法務局洲本支局(22・0497)へ。

かまむしの自然 (225)

ミナミアオカメムシ

カメムシ類はセミやウンカと同じように、針状の口



ミナミアオカメムシの成虫

写真文 堀田 久 (淡路昆虫研究会会長)

を植物にさして汁を吸うので、農作物の害虫となつているものが多いのです。
ミナミアオカメムシは、ダイズやトマト、ジャガイモなどに大きな害を与え、

平成十三年度 淡路盲学校 児童・生徒募集

対象は全盲か矯正視力が〇・三未満、乱視・視野狭窄・色盲・夜盲が重度、将来失明か視力の減退の恐れのある人。

部科は小学部と中学部の各学年、高等部本科保健療科、高等部専攻科理療科。選考は小学部と中学部は随時、高等部は二月に行います。

詳しくは、同校(22・1766)へ。

水田に大発生して、斑点米の原因にもなつています。成虫の体長は十四ミリの前後で、色彩には幾つかの型があります。緑色型、緑斑型、緑色・白色帯型、緑色・黄色帯型などがあり、写真のものには緑色・桃色帯型です。年に三回の発生を繰返し、成虫で冬を越します。

ミナミアオカメムシは、名前のとおり南方系の昆虫で、分布範囲を次第に北へ広げています。本州から南に分布していて、淡路島でも各地で見られます。

海外留学を考えている皆さんへ

日本留学情報協会神戸支部では、兵庫県在住で海外留学を考えている人を対象に「海外留学&ワーキングホリデー」フェアを開催します。参加費は無料ですが、予約が必要です。

とき 二月十七日(土) 午前十時~午後八時

ところ 神戸国際会館(神戸市中央区)

参加申し込みなど詳しくは、同支部(078・327・5335)へ。

健康福祉館だより

介護保険で受けられるサービス

福祉用具の貸与

貸与にあたっては、ケアプランに記入する必要がありますので、ケアマネージャーや専門家によく相談してください。

福祉用具貸与対象品

車椅子 クッション、電動補助装置などの車椅子付属品
 特殊寝台 マットレス、サイドレールなどの特殊寝台付属品
 褥そう(床ずれ) 予防用具 体位変換器 手すり
 スロープ 歩行器 歩行補助杖 痴呆性老人徘徊感知機器
 移動用リフト(吊り具を除く)

福祉用具購入費の支給

いったん購入代金の全額を負担していただいた後、福祉用具購入費の支給申請をしてください。限度額(年間10万円まで)の9割分以内をお支払いします。

購入にあたっては、ケアマネージャーや専門家によく相談して、お近くの販売店で購入してください(購入先の指定はありません)。支給申請には、「領収書」「購入品が分かるカタログ等」が必要です。

福祉用具購入対象品

腰掛便座 特殊尿器 入浴補助用具 簡易浴槽 移動用リフトの吊り具

住宅改修費の支給

床に段差があったり、浴室やトイレに身体を支える物がなかったりすると、身体の機能の衰えとともに住み慣れた家が、不便や危険に感じるが多くなります。

お年寄りなどが住む住居の段差を解消したり、廊下や階段に手すりをつけたりする改修に対して、限度額内で費用が支給されます。

本格的な改造をする場合には、やさしい住まいづくり事業の補助制度を利用することもできますので、介護福祉課高齢福祉係へご相談ください。

いったん全額負担していただいた後、住宅改修費の支給申請をしてください。限度額(原則として1つの住宅につき20万円まで)の9割分以内をお支払いします。

工事を行う事業所の指定はありませんので、ケアマネージャーとよく相談して、お近くの工務店などで工事をしてください。

支給申請には、工事着手前・後の写真 請求書 領収書 工事が必要と認められる理由書が必要です。(借家の場合、所有者の同意書も必要です。)

詳しくは、介護福祉課(22・9333)へ。

「金正賞」表彰申請は2月中に交通安全協会へ

洲本交通安全協会では、優良ドライバーに贈られる「金正賞」の受け付けを次のとおり行います。

表彰基準 洲本交通安全協会の会員で、過去5年間無事故無違反(2月1日現在)で、下記の受賞要件に該当する人。

受賞要件

運転した自動車等の種別	運 転 年 数
営業用自動車	金賞受賞後 3年
自家用自動車	金賞受賞後 5年
原付自転車	金賞受賞後 10年

受 付 2月1日(木)～2月28日(水)

表彰基準など詳しくは、同協会事務局(22・1578)へ。

淡路聾学校「さくひんてん」

県立淡路聾学校では、YU・らいふ・サポート事業の一つとして「さくひんてん」を開催します。幼稚部・小学部・中学部全校生9人が、一生懸命に書いたり、作ったりした絵画、書、造形作品を展示します。

と き 2月23日(金)～25日(日)

午前10時～午後5時(25日は午後4時まで)

ところ 洲本市民会館

詳しくは、淡路聾学校(22・1766)へ。

医療と福祉のまちづくり

<早川一光氏 後援会> (入場無料)

～これからの医療と福祉はこれでいいのでしょうか～

と き 1月28日(日)、午後1時30分～3時30分

ところ 総合福祉会館

講 師 早川一光氏(医療法人美山健康会・理事長)

主 催 すもと高齢社会をよくする会(26・0022)

～兵庫県からのお知らせ～

新しい「県民局」がスタートします

県では、県民の皆さんのより身近なところで、総合的な施策を推進し、現地解決型の県政を展開するため、県の地方機関を再編し、新しい「県民局」を4月1日からスタートします。

詳しくは、淡路県民局(22・3541内線229)へ。

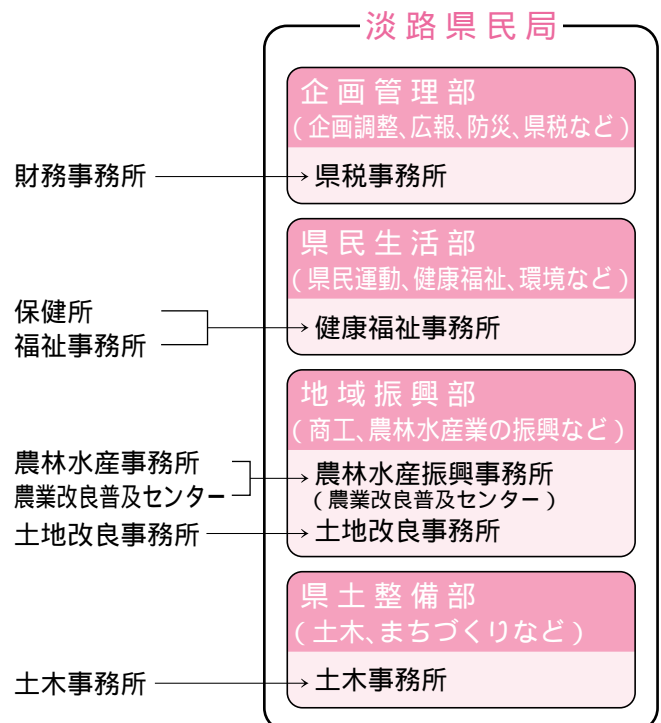

裁判所からのお知らせ

今年1月1日から裁判所の事件に関する記録やその他の書類(裁判文書)がA4判横書きに変わりました。簡易裁判所には、A4判の定型訴状(9種類)や調停申立書(7種類)を備え付けていますので、お近くの簡易裁判所にお問い合わせください。

健康相談



市保健センターで

ママメイト
いのちって何だ 毎月第1～4月曜日、受付・午前9時30分～
お母さんは元気 1月23日(火) 受付・午後1時30分～
おっばいで育てたい 2月20日(火) 受付・午後1時10分～
赤ちゃん大好き 3月13日(火)、受付・午後1時30分～
こんにちは赤ちゃん 2月6日(火) 受付・午後1時30分～
成人健康相談 毎月第1～4月曜日、午後1時～3時(栄養相談は第2・4月曜日)
2歳児健康相談 1月25日(木) 受付・午後1時～1時15分、対象者(H11.1月生まれ)には案内、問診票などを送付します。
乳幼児相談 2月9日(金) 午前9時30分～11時
歯科保健相談 毎月第4水曜日、受付・午後1時～1時30分。フッ素塗布を同時に行います(予約が必要、料金1,480円)。

由良公民館で

成人健康相談 2月14日(水) 午後1時30分～3時

洲本保健所で

成人健康相談 毎月第1～4金曜日、受付・午後1時～1時30分(成人病相談など・予約が必要)
心の相談 毎月第2・3火曜日、予約制・午後1時30分～(精神病、痴呆、アルコールその他心の相談など。奇数月は第2火曜日のみ)
栄養表示基準制度相談 毎月第1、3月曜日、午前10時～正午(予約が必要)

胃がん検診 2月7日(水) 午前9時～(申込・市保健センターへ)
2時間人間ドック 火・水・木曜日で保健所が指定する日、午前9時～(料金15,580円、申込・洲本保健所へ) 洲本市民で国民健康保険に加入し30歳以上の人に8,000円、社会保険などの加入者で40歳以上の人に5,000円の助成があります。(ただし1年度1回限り)

乳幼児健康診査



1月、2月の乳幼児健康診査を次のとおり行います。対象者には問診票などを送付しますので、母子手帳を持参し受診してください。

	乳 児	10か月児	1歳6か月児	3歳児
1月18日(木)	H12年9月生			
1月26日(金)			H11年6月生	
2月 1日(木)		H12年3月生		
2月 8日(木)				H9年11月生
2月15日(木)	H12年10月生			
2月16日(金)			H11年7月生	
場 所	市 保 健 セ ン タ ー			
受 付 時 間	午後1時～1時15分		午後12時40分～1時	

市民相談



法律相談 弁護士による相談。2月7日(水)、2月21日(水)(受付・市役所市民相談係で電話による予約受けをしています。22・3321) 総合福祉会館で。
行政相談 2月7日(水) 午後1時15分～(受付・午後1時30分まで) 総合福祉会館で。
社会保険相談 第3金曜日、午前10時～午後3時、市民会館で。
心配ごと相談 毎月2日、12日、22日、27日(日曜・祝日の場合は翌日) 午後1時～4時、総合

福祉会館で。電話での相談にも応じています(26・0022)、
青少年相談 毎月第3水曜日、午後1時～3時、青少年センター(22・4547)で。
母子家庭相談 毎週月・金曜日(月曜日・午後1時30分～午後5時、金曜日・午前10時30分～午後5時) 福祉事務所で。
高齢者相談 月～金曜日、午前9時～午後5時30分、淡路県民局(ダイヤル0120・36・7830)で。介護相談なども行っています。

図書館



(22・0712)

謹賀新年

おだやかな初春をお迎えのこととお喜び申し上げます。本年も、職員一同みなさまのご利用お待ちしております。

図書検索システム

インターネットで図書館の資料を探せるのはご存知ですか?
なかなか図書館に来れない人、仕事などで開館時間に行けないという人に、貸出中の資料の予約や、当館にない資料の購入希望もして頂けるようになっていきます。
ほかに、図書館ホームページには図書館に関する情報を載せていますので、ぜひご活用ください。
(図書館ホームページ)
<http://www.library.city.sumoto.hyogo.jp>

児童室

*おはなし会：第2第4土曜日 午後2時から
*おりがみ教室：第4土曜日 午後3時から
(「おりがみ教室」参加申込は前日まで、また小学生未満の人は保護者同伴でお願いします。定員40人です。)

編集後記

謹賀新世紀、いよいよ2001年の幕開けです。今年も「広報すもと」を厳しく優しく、ご指導・ご助言賜りますようよろしくお願い申し上げます。

さて、大晦日から元旦にかけては、記念すべき世紀越えとあって、あちこちでアイデアを凝らした催しが行われていました。新しい世紀には希望が叶い、夢が実現するようにならなければならない。という共通の思いがあったように、

洲本市の夢といえば、やはり情報化の前進や航路の復活でしょうか。情報関連では今年も何やら新しい事業が始まりそうだし、洲本港に船の姿が戻りそうだし、まさしく2001年の船出は洲本から」となっています。初メールは、動く画像でいただきました。国旗が翻り、送信主がお辞儀している画面に思わず笑ってしまいました。これにあやかり、今年も笑いの絶えない一年になればと願っています。初仕事頭も指も層蘇モード。追討ちかけてパソコン不調の、有様、先が思いやられます。皆さま方にとつて、幸多き年となりましょう。

(M・T)

会員募集

洲本市シルバー人材センターでは、男・女会員を募集しています。詳しくは、洲本市シルバー人材センター(24・4830 青雲中学校前)へ。



家電は再資源の宝庫

「家電リサイクル法」で、使用済みの家電がごみから資源に

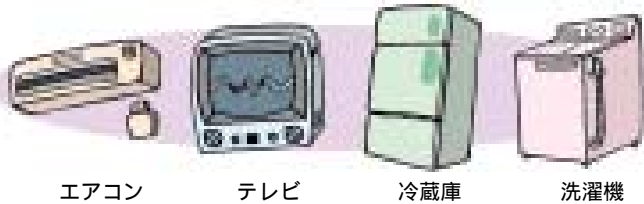

エアコン テレビ 冷蔵庫 洗濯機

この4品目が対象です。

家電リサイクル法による再商品化の流れ

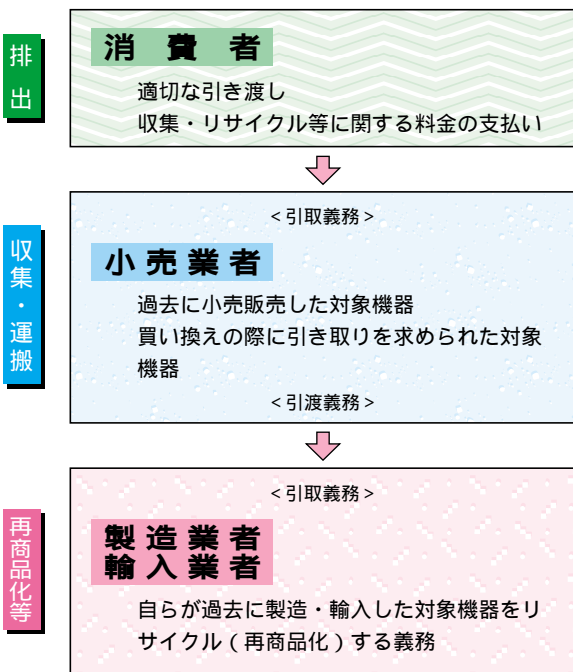

家電製品は金属やプラスチック、ガラスなどのリサイクル資源の宝庫です。4月1日から使用済みのエアコン・テレビ・冷蔵庫・洗濯機の4品目を回収して、新しい製品の原材料などに再利用することを目的とした「家電リサイクル法」が施行されます。

この法律では、製造メーカーにはリサイクルを、販売店などには回収を、消費者にはこれらの物を買替えたリ廃棄したりする場合、リサイクル料金などを負担することが義務づけられています。

新しいリサイクルの仕組みが今年四月スタート

家庭からごみとして出される家電製品は、全国で年間約六十四万ト。それらはプラスチック、ガラスなど再利用できる資源がたくさん含まれていますが、ほとんどリサイクルされないまま、粉砕処理や埋め立てられています。

今年四月からスタートする「家電リサイクル法（正式名称・特定家庭用機器再商品化法）」は、こうした家電製品の資源を有効に活用し、適正な廃棄物処理をするための、新しいリサイ

クルの仕組みです。
製造業者は再商品化消費者は費用を負担

リサイクルの対象となるのは、家庭での普及率が高いエアコン、テレビ、冷蔵庫、洗濯機の四品目。消費者の役割は、これらの不要になった家電が出たときに小売業者に引き渡すこと。その際、リサイクルにかかる収集・運搬、再商品化などの処理費用を負担することです。

リサイクルの仕組みや料金などについては、来月号から詳しくお知らせする予定です。

毎月第四木曜日は

「資源ごみの日」

市ではリサイクル社会を推進するため、昨年七月から缶やびん、ペットボトルの資源ごみを、中央公民館など市内九か所で回収する拠点回収を行っています。回収日は、毎月第四木曜日の午前七時から正午までです。

今月の拠点回収

一月二十五日（木）（第四木曜日）

拠点回収一口メモ

ペットボトルの底には、おへそのような膨らみがあります。横に一本線があるのは塩ビボトルですので対象外です。

PETボトルと塩ビボトルの見分け方

中心にへそのような膨らみのあるものがPETボトルで、横一直線の筋があるものが塩ビボトルです。

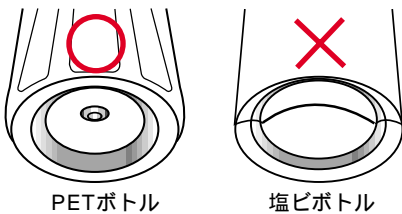

PETボトル

塩ビボトル



このマークが目印です

対象商品には左図の材質表示マークが表示されており、分別収集はこのマークが付いたものに限ります。