

広報すもと

毎月15日発行

No.490

2001(平成13年)

10

平成13年10月15日発行 編集・発行/洲本市役所企画部情報課 〒656-8686 兵庫県洲本市本町三丁目4番10号 0799-22-3321

人口 42,080人 男 20,094人 女 21,986人 16,161世帯(10月1日現在)



農業祭でふれあい



洲本市農業祭が9月15日、城戸アグリ公園で行われました。乳牛や和牛を品評する畜産共進会や、あおぞら市、動物ふれあいコーナーなど多彩な催しが繰り広げられ、たくさんの家族づれで賑いました。

楽しく愉快的な デイサービスのひととき

日本は、二十一世紀の半ばには三人に一人が六十五歳以上の高齢化社会になると言われています。高齢化社会を社会全体で支えようと昨年四月から介護保険がスタートしました。市内でも約千二百人が「要介護・要支援」の認定を受け、その約八〇割の人が介護サービスを受けています。介護サービスには、老人ホームなどに入所する「施設サービス」と、居宅で介護を受けたり、介護施設などに通いサービスを受ける「在宅サービス」とがあります。在宅サービスの中心となるのがデイサービスです。デイサービスセンターなどの施設に通い、食事や入浴、日常動作訓練、レクリエーションなどのサービスが受けられます。今回は、九月二十日、デイサービスセンターやまて（総合福祉会館内）で過ごした今井タケノさん（九十二歳、塩屋）の一日をカメラで追いました。



笑顔でお迎え、車いすで送迎車へ。



9時



福祉会館に到着。
送迎車はリフト付きで、車いすのまま乗り降りできます。



9時15分



お茶とおしぼりサービスの後、血圧を計り、健康チェック



9時30分



風呂あがり。きれいに頭も乾かせてくれます。



10時20分



特殊浴槽に入浴



10時

利用者の人と、接しているうちにだんだんと性格も



城田知志さん
（デイサービスセンター
やまて・生活相談員）

楽しいひとときを
過ごしていただけるように

毎週一回、母が利用しています。デイサービスでは、お風呂に入れていただいたり、仲間の人と会えたり出来るのがうれしらしく、前の日から楽しみにしています。また、遠足や花見学などの行事もあり、外出の機会も増えて喜んでいきます。スタッフの皆さんも、利用者の立場に立つて本当に笑顔で一生懸命お世話してくれています。



平郡重子さん
（上物部）

スタッフの皆さんに
感謝しています

特集 デイサービス



10時30分

レクリエーションの時間。みんなで歌を歌ったりゲームをしたりして、愉快的な時間を過ごします。



楽しい食事の時間。 12時



食事のあとは、職員とのおしゃべりや、塗り絵などで過ごします。



13時



福祉会館を出発、家族の待つ自宅へ。
楽しいデイサービスの一日が終わりました。



15時

「デイサービスセンターやまて・うしお」のデイサービス事業は、洲本市の事業委託を受けて、社会福祉協議会がサービスの提供をしています。

ここでのサービスを通して、利用者の心身の機能がアップして、家庭での生活が充実してくればうれしいです。また、家族の人とは常に連絡を取り合って利用者の健康状態などもチェックして、その人にあつたケアをしていけたらと思います。ここで楽しんでもらっている間は、家族の人は自分の時間が持てます。家族の介護の負担軽減も目的の一つです。



谷岡美幸さん
(デイサービスセンター「うしお」生活相談員)

家族の負担を軽減するの目的です

分かってきますから、相手のペースに合わせ、無理が生じないよう主体的に参加していただいています。利用者の皆さんとのスキンシップやコミュニケーションが大切ですね。このデイサービスに来ていただいて、楽しかったと思っていただけるように職員一同が働いています。

マップ

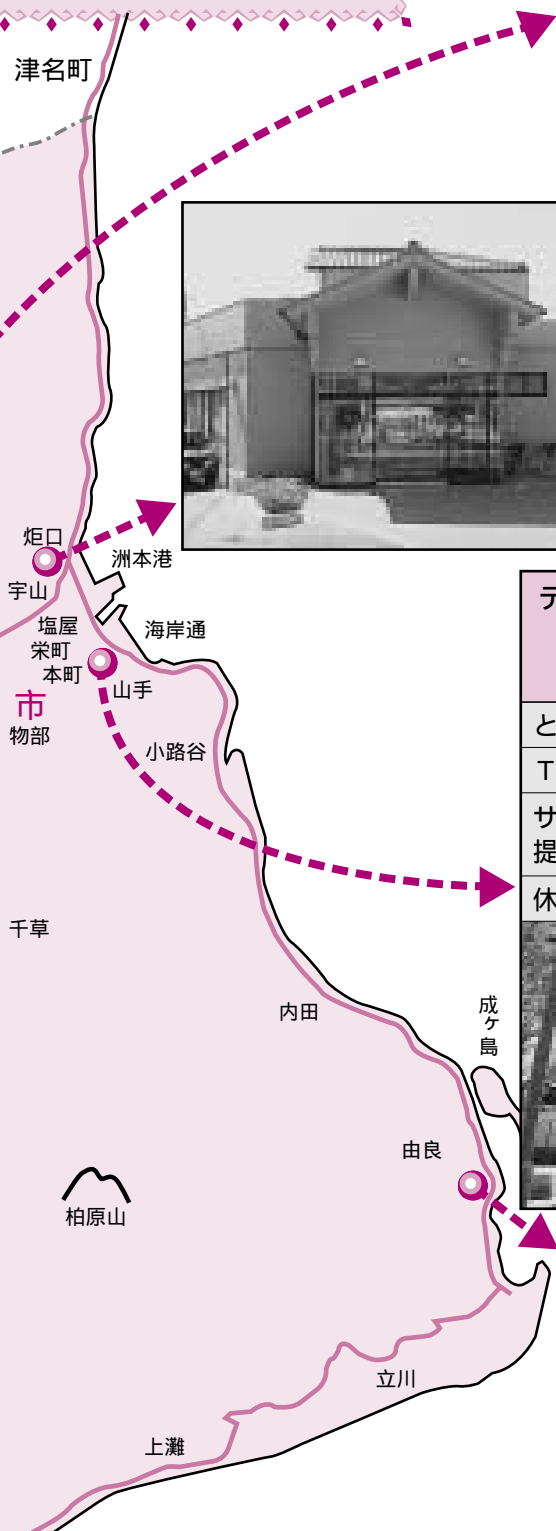

介護老人保健施設 せんけい苑

ところ	桑間495-1
T E L	26・0780
サービス提供時間	午前8時30分～午後4時30分
休日	日曜日・祝日・年末年始



デイサービスセンター うしお

(運営・洲本市社会福祉協議会)

ところ	炬口二丁目9番2号
T E L	25・5161
サービス提供時間	午前9時～午後4時
休日	日曜日・祝日・年末年始



デイサービスセンター やまて(総合福祉会館)

(運営・洲本市社会福祉協議会)

ところ	山手二丁目2番26号
T E L	26・0022
サービス提供時間	午前9時～午後4時
休日	日曜日・祝日・年末年始



サービス費用のめやす

デイケア (通所リハビリテーション)

介護老人保健施設や医療機関などに通い、理学療法士や作業療法士によるリハビリテーションが受けられます。

4～6時間利用の場合

内 容	費 用	自己負担(割)
要支援	4,900円	490円
要介護1・2	5,750円	575円
要介護3・4・5	7,890円	789円

食事や送迎サービスなどのサービスは別途加算されます。



由良総合福祉センター デイサービス

ところ	由良一丁目6-7
T E L	27・0146
サービス提供時間	午前9時～午後4時
休日	土・日曜日・年末年始



今日も楽しいおつきあい

淡路信用金庫

会 長 瀧 川 福 市
理 事 長 瀧 川 好 美

本店 洲本市宇山
店舗 島 内 20店
神戸市 5店
明石市 1店
西宮市 1店

広告

デイサービス・デイケア 事業所

洲本市内と緑町内にあるデイサービス・デイケア事業所を紹介します。
(この中では、せんけい苑がデイケアサービスを行っています)



洲本特別養護老人ホーム内 ラガルデイサービスセンター	
ところ	中川原町安坂986番地
T E L	25・8585
サービス提供時間	午前10時～午後4時
休日	土・日曜日・年末年始

サービス費用のめやす

デイサービス（通所介護）

デイサービスセンターなどに通い、食事や入浴提供、日常動作訓練、健康チェック、レクリエーションなどが受けられます。

老人ホームなど併設型で4～6時間利用の場合

内 容	費 用	自己負担(1割)
要支援	4,000円	400円
要介護1・2	4,730円	473円
要介護3・4・5	6,600円	660円

食事や送迎サービスなどのサービスは別途加算されます。

「デイサービスセンターうしお・やまて」など
単独型で4～6時間利用の場合

内 容	費 用	自己負担(1割)
要支援	4,740円	474円
要介護1・2	5,470円	547円
要介護3・4・5	7,340円	734円

食事や送迎サービスなどのサービスは別途加算されます。

緑風デイサービスセンター 緑 風 館	
ところ	緑町広田中筋1025-19
T E L	45・1718
サービス提供時間	午前10時～午後4時
休日	土・日曜日・祝日・年末年始

デイサービスセンター フローラ・すもと	
ところ	鮎屋636
T E L	22・5444
サービス提供時間	午前10時～午後3時
休日	土・日曜日・年末年始

介護保険は適用されません。身体障害者手帳をお持ちの満18歳以上の人が利用できます。

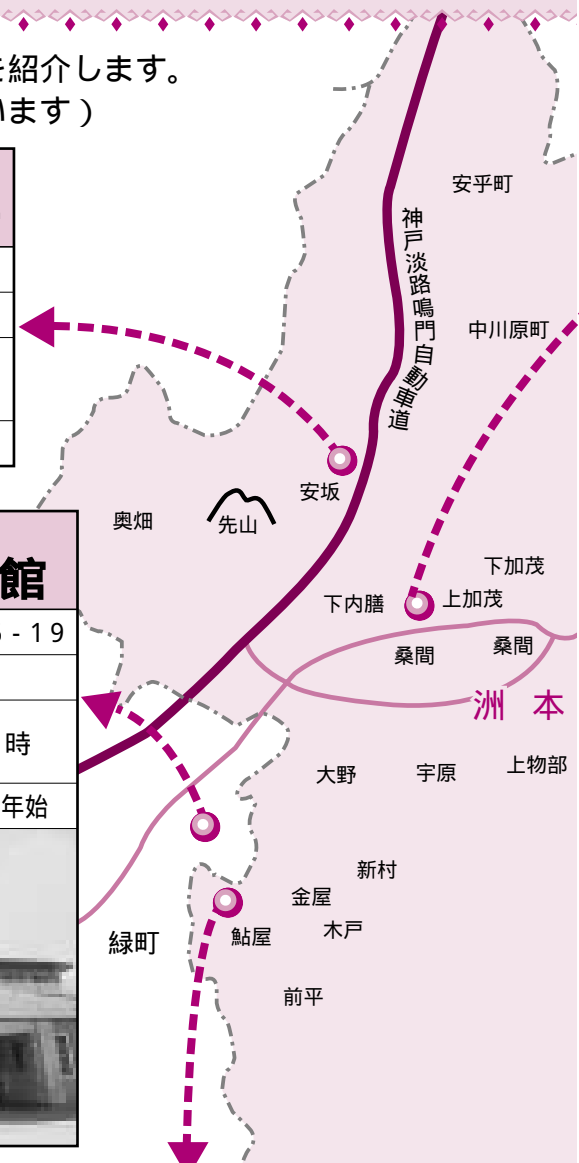

夢あるくらしのパートナー



淡 陽 信 用 組 合

理 事 長 藤 勝

本店 / 洲本市栄町一丁目3番17号 TEL. 0799(22)5555(代)
店舗 淡路地域18カ店 阪神地域4カ店 播磨地域7カ店

広告

ごみ問題を考える

ごみの減量化や分別を推進するため、指定ごみ袋制度を導入してから七年が経ちました。ごみ袋制度の目的や導入後の状況などについて、外町連合婦人会の野口純子会長が、環境整備課の安宅輝幸・環境整備係長に聞きました。



野口 純子さん

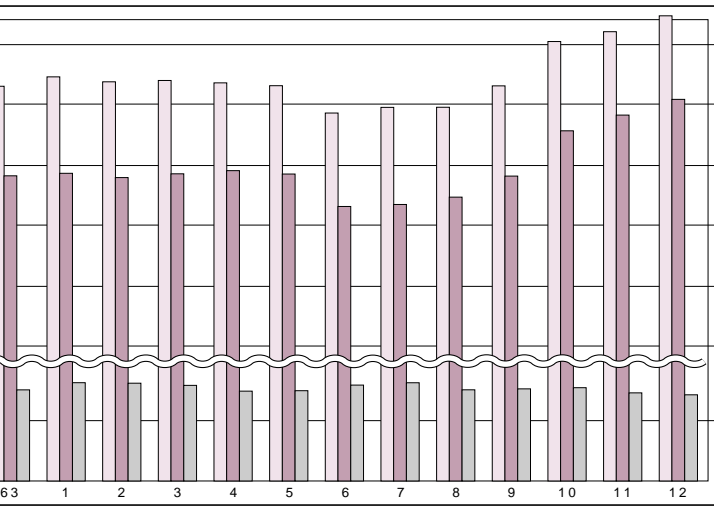

63	1	2	3	4	5	6	7	8	9	10	11	12
16,538	16,857	16,684	16,729	16,645	16,524	15,594	15,771	15,777	16,501	18,050	18,377	18,902
13,544	13,625	13,470	13,594	13,700	13,568	12,465	12,549	12,790	13,492	15,003	15,526	16,089
2,994	3,232	3,214	3,135	2,945	2,956	3,129	3,222	2,987	3,009	3,047	2,851	2,813
614	319	173	45	84	121	930	177	6	724	1,549	327	525
3.86	1.93	1.03	0.27	0.50	0.73	5.63	1.14	0.04	4.59	9.39	1.81	2.86

野口 ごみ袋制度は、どういう目的で導入されたのですか。

安宅 まず「燃えるごみ」と「燃えないごみ」を分別してもらおうというのが大きな目的です。そのほか、ごみの減量化や処理費用負担の公平化、街の美化、収集作業の迅速化などを目的に平成六年七月から指定ごみ袋での収集を始めました。

野口 配布枚数は、どうして決めたのですか。

安宅 ごみの収集については、燃えるごみは、週二回（一年間で約百回）、燃えないごみは、週一回（一年間で約五十回）行っており、それに大掃除などを考慮して、一世帯について一年間で燃えるごみ用袋は百十枚、燃えないごみ用袋は五十枚と決め、皆さんの家庭に無料で配布しています。

野口 指定ごみ袋制度を導入して、ごみの量は減りましたか。

安宅 ごみの処理量についてはこの表（上）でお分りのように、この制度を導入した平成六年度は、その前年度に比べて処理量で九百三十ト、率にして約五・六割減少しました。

野口 その後、二、三年は



安宅 環境整備係長

あまり変化がなかったようですが、平成十年では大きく増えていますね。

安宅 ダイオキシソク類が大きな社会問題となってきたので、公共施設や家庭での簡易焼却炉の使用規制が強化されました。それが大きな要因だと考えています。

野口 ごみ袋が余っているという声もよく聞きますが、安宅 不要になったごみ袋は、市役所へお返しください。有効に活用させていただきます。また、二十枚以上でリサイクルバッグと交換することもできます。

野口 燃えるごみ用袋と燃えないごみ用袋は交換してもらえないのですか。

安宅 原則として交換していませんが、どちらかのごみ袋が不足していて、世帯人員が五人以上、日ごろからごみの減量や再資源化に努めている世帯には二十枚

以内で交換しています。期間は、毎年四月から六月までです。

野口 ごみ袋制度を導入した理由に費用負担の公平化ということを言われましたが、それはどういうことですか。

安宅 家庭内のごみを減らすと努力していただいている世帯とそうでない世帯とでは、大きな違いがあります。そこで、ごみ袋の配布枚数で足りない世帯は、有料でごみ袋を購入することによってごみ処理費用を負担していただくということです。

野口 洲本市のごみ袋は、高いと聞きますが。

安宅 指定ごみ袋の代金は、ごみ処理手数料となっています。現在の処理手数料は、十^キ（十^リ）につき百円ですから、大きいごみ袋（三十五^キまたは三十五^キ）が三百五十円、小さいごみ袋（十五^キまたは十五^リ）が百五十円となります（家庭用に無料配布している袋はすべて三十五^キ用です。また、三十五^キ用と十五^キ用袋の交

換はできません）。

野口 事業所には、なぜ無料でごみ袋が配布されないのですか。

安宅 法律で事業活動で出たごみは、事業主の責任で処理しなければならぬことになっているからです。具体的には、事業所では、自分でごみを処理場へ直接、搬入するか（処理場の手数料が必要）、指定ごみ袋を購入することによってごみ処理手数料を支払い、家庭用ごみと一緒に収集してもらう方法があります。

野口 私たちが、家庭や地域でのごみを減らすとした場合、市から何か助成制度がありますか。

安宅 町内会や婦人会、PTAなど地域の各種団体が行う資源ごみ回収運動や、生ごみ減量化機器を購入する場合に助成制度があります。

野口 そのほか、市ではどんな取り組みがありますか。

安宅 昨年七月から缶やびん、ペットボトルの資源ごみを市内の各地域で回収する拠点回収を行っています。これは毎月一回、第四木曜日ですが、リサイクルセンター「みつあい館」で

拠点回収にご協力を！



(9月27日、安乎公民館で)

今月の拠点回収

10月25日(木)、午前7時～正午
(毎月第4木曜日)

拠点回収場所

洲本中央公民館	山手三丁目3-2
リサイクルセンター「みつあい館」	栄町四丁目3-28
物部コミュニティ消防センター	上物部二丁目3-11
千草公民館	千草甲221-7
加茂コミュニティ消防センター	下内膳8-1
大野コミュニティ消防センター	大野123-6
中川原公民館	中川原町中川原907
安乎公民館	安乎町中田11-2
由良支所	由良二丁目6-19
内町交番横駐車場	海岸通二丁目5-14
母子生活支援施設	炬口二丁目9-11
納会館	納734
鮎屋集会所	鮎屋693

「みつあい館」では、月曜日・祝日を除く毎日、資源ごみを受け入れています。

回収を行う資源ごみ

スチール缶・アルミ缶
びん
ペットボトル(飲料、酒用、しょうゆ用に限ります)

拠点回収一口メモ

飲みかすや残量がないことを確認して、軽く水洗いをしてから出してください。
ペットボトルのキャップやキャップリング、ラベルは、はずしてください。

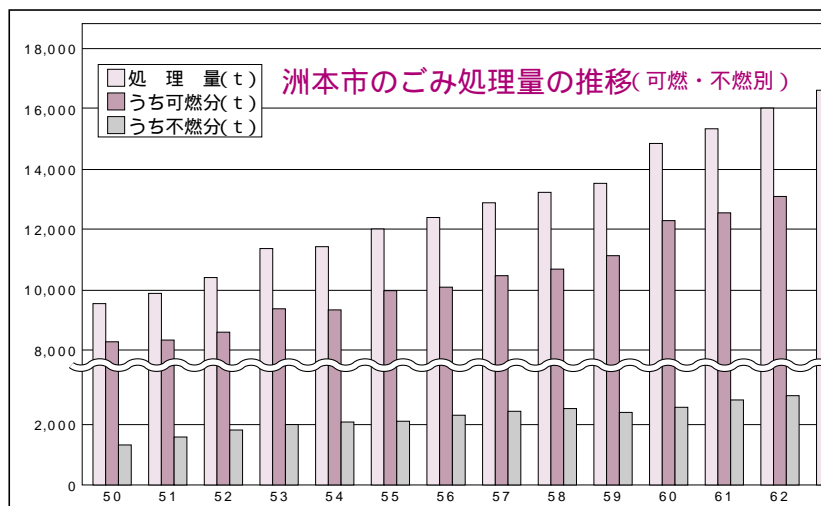

年度	50	51	52	53	54	55	56	57	58	59	60	61	62
処理量(t)	9,530	9,843	10,339	11,276	11,331	11,979	12,319	12,813	13,129	13,450	14,767	15,251	15,924
うち可燃分(t)	8,244	8,281	8,523	9,284	9,240	9,858	9,986	10,360	10,587	11,031	12,175	12,449	12,982
うち不燃分(t)	1,286	1,562	1,816	1,992	2,091	2,121	2,333	2,453	2,542	2,419	2,592	2,802	2,942
前年度比較(t)	313	496	937	55	648	340	494	316	321	1,317	484	673	
前年度比較(%)		3.28	5.04	9.06	0.49	5.72	2.84	4.01	2.47	2.44	9.79	3.28	4.41

は、月曜日、祝日、年末年始を除く毎日受け入れていきますので、ご利用ください。野口、そうですね。この拠点回収には、私たち外町連合婦人会も積極的に参加しています。

安宅 毎月たいへん熱心にご協力いただきまして、ありがとうございます。そのほか外町連合婦人会では、環境美化を始めとして、さまざまなボランティア活動に取り組んでいただいているが、具体的には、どのような活動をされていますか。

野口 二十一世紀は環境の世紀といわれています。豊

かな自然を子供たちに残すためにも、私たち婦人会では、自分たちで出来る範囲でさまざまな活動をしています。先ほど話に出ました拠点回収のお手伝いのほか、生ごみから堆肥を作ったり、廃油から石鹸を作ったりなどもしています。それから昨年からは、環境に良いと言われるケナフを育てて、種を希望者に配っています。また、家にあるハギレを利用して買い物バッグを自分たちで作って、マイバッグ運動も展開しています。

安宅 たくさんのことに取り組んでいただいていますね。これからいろいろと

ご協力お願いします。野口 本日に今、ごみ問題や環境問題は、生活する上で避けて通れない問題ですね。私も主婦の立場から、もう一度自分たちの生活を見直していきたいと思えます。またリサイクル運動などが広がるためには、小学生など次の世代の人が環境について考えていただけるような機会が多くあればと思います。

安宅 分かりました。これからいろいろな所で、啓発活動を行っていきたいと思います。今日は本当にありがとうございました。



洲本中央公民館の庭でケナフをお世話する外町連合婦人会の皆さん

市町合併

淡路一市の検討を 三原郡へ申し入れ

市町合併問題について現在、淡路島内では、「津名郡・洲本市合併研究会」と「三原郡任意合併協議会」がそれぞれ四月に発足し、合併について研究が行われています。

こうした中、十月二日、中川啓一・洲本市長、宮本徳治・洲本市議会議員長、谷文雅・洲本市議会市町合併研究特別委員会長の連名で、中田勝久・三原郡任意合併

協議会長（三原町長）に淡路一市を検討していただくよう文書で申し入れを行いました。

申し入れでは、新しい時代に対応した新しい行政の仕組みを作るには、市町合併による地方の自立、行政改革、地域ブランドの確立が不可欠で、「淡路一市がベスト」であるとの認識が一致しているにもかかわらず、淡路一市の検討の場がないことから、その検討の場づくりと参画を呼びかけています。合併を検討するに当たっての条件として

合併の方式は、新設合併（対等合併）とする。

新市の名称は、公募により決定する。

新市庁舎の所在地は、学識経験者を交えた第三者機関の審議を経て、中立的かつ公平に決定する。

の三項目を掲げています。



申し入れ書を中田会長に手渡す、中川市長、宮本議長、谷委員長

ペットはあなたの家族です 愛情もしつけも欠かせません

犬や猫などの小動物は、人間のパートナーとして、私たちの生活に潤いをもたらしてくれまます。しかし、その一方で、騒音や悪臭など、ペットをめぐるとトラブルも絶えません。安易に動物を捨てたり、虐待したりする事件も増えています。飼い主には、命ある動物の一生の面倒をみるという強い自覚と責任感が求められています。

問われるのは

飼い主の責任

ペットに関するトラブルや苦情は後を絶ちません。動物のエサの世話や健康管理はもちろん、犬のけい留むだ吠えに対するしつけ、猫のトイレのしつけ、ふん尿・抜け毛の始末なども飼い主の努めです。

これだけは守りたい

飼い主の義務

放し飼いはしない
フンは必ず片付ける
犬や猫の繁殖制限に努める
動物の習性などを正しく理解し、最後まで責任を持って飼う
詳しくは、洲本健康福祉事務所業務生活衛生課（26・2068）へ。

むやみにエサを

与えないで

放し飼いや飼い主の分からない犬・猫にエサを与えると、犬・猫が地域に住みついて頭数も増え、周囲に迷惑をかけることになりまます。むやみにエサを与えないようにしてください。



11月は「松くい虫防除強調月間」です

松枯れの多くは、松くい虫（マツ材線虫病）による病虫害です。6～8月に松くい虫の加害を受けた松が9月ごろから枯れだしています。放置しますと周辺の松に伝染しますので、松林の所有者は、薬剤の散布や焼却など被害木の駆除を積極的に行ってくださいますようお願いします。

詳しくは、市役所産業振興部ふるさと整備課（22・3321内線347）へ。

あなたのまちの幸せのために 赤い羽根共同募金

10月1日～12月31日

赤い羽根共同募金は、「福祉のまちづくり」を応援します。今年もみなさまのご協力をお願いします。



10月1日、街頭啓発キャンペーンが行われました。



写真提供・NHK広報局

NHK時代劇ロマン 「お登勢」が再放送されます

明治の初めに洲本で起きた庚午事変などを描いた船山馨原作の小説で、今年4月6日から放送されたNHK時代劇「お登勢」が、再放送されます。

NHK時代劇ロマン「お登勢」を、ぜひもう一度ご覧ください。

衛星第2放送（BS11）

CATV用ホームターミナル29ch

11月12日（月）～17日（土）までの午後7時30分～9時まで（六夜連続）

エトワール生石イベント情報



エトワール生石では、天体望遠鏡二台を使って秋の星空を観察する体験学習を行います。新鮮な魚介類を使った料理やアロエ風呂も用意しています。どしどし、ご参加ください。
エトワールとは、フランス語で「星」という意味です。秋の夜長、満天あふれんばかりの星を眺めて、くつろぎの時間をお過ごしください。



〜星のささやきが聞こえる〜
めくろい・のんびり星空を眺めてみませんか



と き / 10月19日(金)、11月2日(金)、9日(金)、16日(金)

内 容 /

午後6時～ 食事(新鮮な魚介類を使った料理をお召しあがりください)

午後7時～ 星空についての講演会

午後7時30分～ 天体望遠鏡での星空観察
(雨天の場合はスライドを見ながらの講演を予定)

午後9時～10時 アロエ風呂に入浴できます。

料 金 / 2,000円

申込方法 / 参加希望日の2日前までに、電話で申し込んでください
(人数に制限がありますので早めに)

申し込みや問い合わせは、エトワール生石(25・7033)へ。

海の自然とふれあう 「オータムイベント」**開催**

と き 11月10日(土)

午前10時～午後3時

内 容 成ヶ島一周遊覧
ポニーの乗馬体験
魚のつかみ取り体験
由良の魚介類の販売
由良漁協婦人部によるタコ飯・
タコ天・アナゴ天の販売
JA日の出・洲本酪農・
御食国の出店

洲本市は「夜空の明るさ」全国3位

環境省が平成2年に実施した全国スターウォッチング(星空観察)で、写真による「夜空の明るさ」は、全国で洲本市(柏原山)が3番目となっています。これは一眼レフカメラで撮影したカラーズライド写真から「夜空の明るさ」を算出したもので、星の明るさを表す「等級」と同様の数字で示します。数字が大きいほど空気が澄んで周辺にネオンなどの「光害」が少なく、星空観察に適しています。洲本市は、22・2で、鳥取県佐治村の22・4、山梨県須玉町の22・3について3番目に入っています。

教育ひろば

54

安全な教育現場を

県警ホットラインを設置

教育委員会では、子供たちが安全で楽しい学校生活を送れるよう教育現場における安全管理について、「県警ホットライン」の設置など、様々な取り組みを行っています。

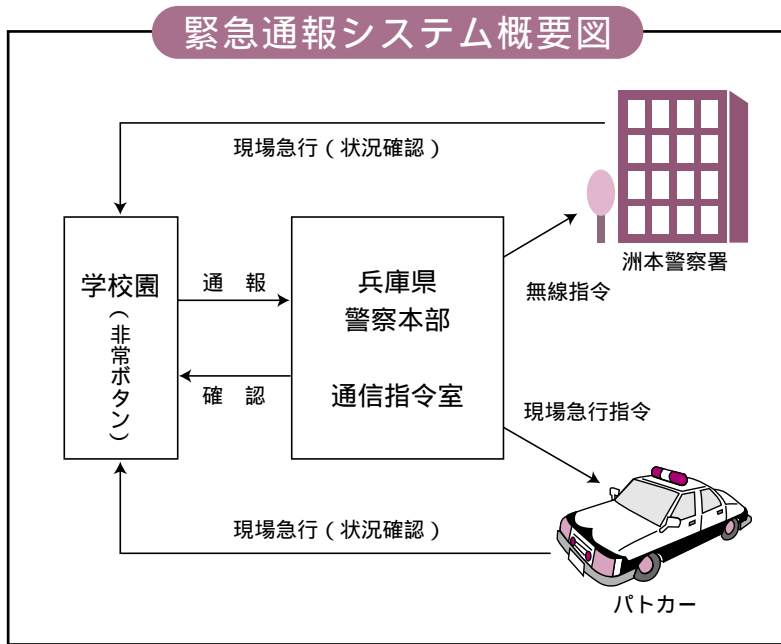

県警ホットライン

八月から九月にかけて洲本市内の保育所、幼稚園、小・中学校など二十五か所に三十個（保育所には各二つ、そのほかの施設は一つ）の緊急通報装置が設置されました。このシステムは、校内の安全管理体制の充実を図るとともに、万一事件が起きたときは、学校内の異変をいち早く警察本部に知らせ、被害を最小限に食い止めることを目的としています。



このシステムは、緊急時に非常ボタンを押すと、県警察本部の通信指令室に直接通報され、そこから最寄りの警察署や、巡回中の警官、パトカーに連絡されます。また、県警では学校の位置が表示され、司令室からパトカーの現場誘導を行います。

警察官が巡回

巡回中の警察官が、毎日各学校・園に立寄り、安全の確認を行います。それぞれの学校・園には「警察官立寄り」の標札が取り付けられています。

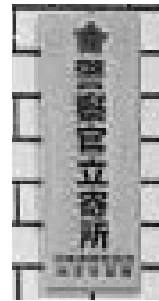

危険を感じたら

「ごも110番の家」へ

教育委員会では洲本警察署、洲本防犯協会と共同で、平成九年から「ごも110番の家」として子供たちがすぐに助けを求められる場所を地域の皆さんの協力のもと指定しています。

現在市内には百五十か所以上が指定されており、同所には子供たちにもわかりやすいように、「ぼん太」の描かれた標札が掛けられています。

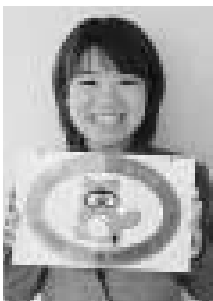

地域の皆さんの

ご協力を

地域の皆さんに学校行事や社会人活用事業などに積極的に参加していただき、学校と地域社会との連携を深めることにより、地域の人の多くの目で監視をしていただく、すなわち人の垣根で子供たちを守っていくことのできる学校づくりを進めていきます。地域の皆さんのご協力をお願いします。

藤岡委員が

新教育委員長に就任

十月一日付で教育委員長に藤岡照三委員、職務代行者に平野瑛子委員がそれぞれ就任しました。また中野太郎氏が教育委員に再任されました。



皆さんの善意を... - アメリカ同時多発テロ事件兵庫県義援金募集 -

9月11日朝（現地時間）、アメリカ・ニューヨーク州、ワシントンDC、ペンシルベニア州ピッツバーグで発生したテロ事件は、多大な犠牲をもたらしました。阪神・淡路大震災で被災し、国内外から大きな支援をいただいた被災地として、義援金の募集を11月30日（金）まで、行っています。皆さんの善意をお願いします。

口座振替による受付

みなと銀行本店営業部（普通預金）1651569
アメリカ多発テロ事件兵庫県義援金
（みなと銀行本支店からの振込み手数料は無料）

現金持参による受付

洲本市健康福祉館 1階 介護福祉課
（22・9333内線506・507）
市役所本庁舎 1階にも義援金箱を設置しています。

2001

図書館市民まつり

3周年を記念して図書館まつりを
盛大に開催します

~すもと、よみがえる町 未来の都市~ (まち)

11月17日

時 間	内 容	と ころ
10:00~10:40	箏曲演奏「奉祝曲」「六段の調」「日本名曲集」	視 聴 覚 室
10:00~16:00	煎茶	会 議 室 2
12:30~13:00		
13:00~14:00	ビデオ上映	視 聴 覚 室
15:00~15:30		
10:00~15:00	福祉ふれあいバザー	玄 関 中 庭
12:30~16:00	CD図書づくり体験	会 議 室 1
14:00~15:00	おりがみ教室	視 聴 覚 室
15:30~16:00	アンサンブル	視 聴 覚 室
15:30~16:00	鼓笛演奏	市 民 広 場

11月18日

時 間	内 容	と ころ
10:00~10:30	ガールスカウト鼓隊演奏	市 民 広 場
10:00~11:20		
11:30~13:00	ドキュメンタリー映画「こどもの時間(お土産付)」	視 聴 覚 室
10:30~10:50	子供獅子舞	市 民 広 場
10:00~15:00	とばしてあそぼ!	市 民 広 場
10:00~16:00	本の修理体験	作 業 ス ペ ース
10:30~12:00	朗読劇	会 議 室 2
10:00~14:30	スタンプ・ラリー	児 童 室
13:00~13:30	淡路フィル・弦楽アンサンブル	視 聴 覚 室
13:00~14:00	ジャズ演奏	玄 関 中 庭
13:30~13:40		
15:00~15:10	25弦演奏	視 聴 覚 室
15:30~15:40		
14:00~15:00	人形劇「アナンシと五」	視 聴 覚 室
14:00~15:00	エレクトーンコンサート/ゴスペルコンサート	玄 関 中 庭
15:00~15:30	高校生バンド演奏	玄 関 中 庭
15:30~16:00	吹奏楽演奏	視 聴 覚 室

両 日

時 間	内 容	と ころ
10:00~16:00	対面朗読	対 面 朗 読 室
11:00~12:00	おはなし読み聞かせ	おはなしの部屋
13:30~15:30		
10:00~16:00	生花展示	1 階 開 架 室
10:00~16:00	ドールハウス「日本の四季」展示	階 段 踊 り 場
10:00~16:00	ブレッツリー展示	1 階 開 架 室
10:00~16:00	リサイクルの絵本展示	児 童 室
10:00~16:00	フラワーアレンジメント展示	1 階 開 架 室
10:00~16:00	児童室飾り付け	児 童 室
10:00~16:00	絵画/立体作品展示	1 階 開 架 室

(昨年の図書館市民まつりの様子)



運動会

晴天にめぐまれる中、市内各所で運動会が行われました。保育所、幼稚園、小学校、中学校の子供たちが一生懸命行いました。リレーに、ダンスに、綱引き、玉入れ.....。

PHOTO NEWS

写真
ニュース



ビルの防火体制をチェック 下水道の日に下水道施設の見学会 洲本市議会がケーブルテレビで



東京のビル火災を受け、淡路広域消防本部予防課と洲本消防署が9月4日、島内のビル432棟の防火設備の点検を行いました。防火戸の作動状況や自動火災報知設備、消火器などが適正に設置されているかなどを点検し、防災意識の向上を呼びかけました。



「下水道の日」の9月16日、下水道普及促進を呼びかけるため洲本環境センター「すいせん苑」で施設見学会が行われました。内町・外町地区に加え、本年から供用が開始された仲津、仲山水町内会の皆さんなど約50人が訪れ、汚水が浄化される様子を見学しました。



9月定例会市議会本会議の様子が、9月22日、23日ケーブルテレビで放送されました。放送は議案の質疑や一般質問などで、これにより議会の傍聴に来ることの出来ない人も議会を見ることができるようになりました。

よみがえった連琴の音色



「奥野友桂200年忌記念^{きんしつ}琴瑟演奏会」が9月20日、淡路文化史料館で行われました。この演奏会は洲本市出身で連琴の創始者である奥野友桂の死後200年を記念して、法要とともに行われたもので、復元された連琴の音色に、約1000人の観客は聞き惚れていました。

由良中学校が「くすのき賞」受賞



由良中学校全校生徒による成ヶ島の清掃活動に対して、県のくすのき賞が贈られました。くすのき賞はボランティア活動など、地域社会に貢献している団体に贈られるもので、今回は由良中学校の12年に及ぶ活動が評価されました。

洲本老人クラブ連合会が三熊山を清掃奉仕



洲本老人クラブ連合会の皆さんが、洲本城跡など三熊山の清掃奉仕を行いました。この奉仕は、全国老人クラブ連合会が9月20日を「社会奉仕の日」と定めてから毎年行われているもので、今年で35年目になります。

宝くじの助成でパソコンなどを配備



市が自治宝くじの助成を受けて、視覚障害者対象パソコンシステム一式（デスクトップとノート型パソコン）と朗読テープ用カセットプリンターを購入しました。これらは、山手にある総合福祉会館に設置され、ボランティア活動を行っている人や視覚障害者など、利用登録を行った人が利用することができます。

障害者IT講習会が行われました 英会話スクールが開講しました 「救急の日」に救命講習会



兵庫県主催による障害者インターネット講習会が、9月11日から洲本総合福祉会館で行われました。視覚、聴覚、知的、肢体障害の四講座が開講され、約60人が受講しました。



国際交流協会主催の英会話スクールの開講式が9月6日、市民会館で行われました。今年は、定員60人を超える応募があり、受講生はさっそく初歩、初級、中級、上級の4コースに分かれて講義を受けました。



「救急の日」の9月9日、洲本消防団員31人が、淡路広域消防ビルで救命講習会を受けました。講義の後、救命に必要な応急手当の訓練として、心肺蘇生法や止血法などの実技訓練を行いました。



写真の人に会ったら、広報
のっていたねと、ひと声か
けてね。



高橋内科医院
高橋 雅彦 医師

生活習慣病としての動脈硬化

脳卒中・心臓病・がんなどは、従来「成人病」と呼ばれてきました。近年これらの発症が低年齢化してきたことや、食生活・生活形態の影響が大きいことから、平成八年に「生活習慣病」と呼び方を変えました。そして、生活習慣の改善による発症予防や若年世代の自覚を促しています。

脳卒中・心臓病は、死因の約三分の一を占めています。原因は動脈硬化です。動脈硬化とは、脳や心臓に

酸素や栄養を運ぶ動脈が、加齢やその他の原因により細くなったり、詰まったりしてしまふことです。水道のパイプに例えれば、水垢やごみがパイプの中にこびりつき水の流れが悪くなったり、ついには詰まってしまう状態です。完全に血管が詰ってしまふと、酸素や栄養の来なくなつた部位は死んでしまいます。これが脳の動脈に起きまふと脳梗塞や脳出血に、心臓の動脈に起きまふと狭心症や

心筋梗塞になり、生命を脅かします。
「人は血管とともに老いる」といわれ、年齢を重ね八十歳代や九十歳代で動脈硬化が生じ、脳卒中・心臓病になるのはいたしかたありません。問題は、働き盛りの五十歳代や六十歳代において発病し、その後の人生に支障をきたす人が少なくないことです。特に、喫煙、高血圧、糖尿病、高脂血症、肥満といった動脈硬化の促進因子を複数有する人は要注意です。
は、殆どの場合痛く

も痒くもありませんので、健康診断などで指摘されても放置する人も多いのが実状です。食生活・生活形態を改めることで、これらを改善し、動脈硬化の進展を予防することが可能です。動脈硬化は「しのび寄る疾病」と言われ、かなり進行しないと症状はでませんので、日ごろからの予防意識が大切です。今一度ご自分の健康診断の結果を見返してはいかがでしょう。

このコーナーは、洲本市医師会、洲本市歯科医師会の協力により連載しています。

募集

新鮮なもぎたて
みかんはいかが？
みかんの木のオーナー

洲本市果樹協会では、今年も市民の皆さんを対象に、宇原・物部の農園で「平成十三年度みかんの木のオーナー」を募集します。消費者と生産者の交流を深めるのがねらいで、応募できるのは一家族につき一本。一本で二十以上の収穫が見込め、収穫までは園主が管理します。
オーナー料 一本三千五百円

締切 十月三十日(火)
申し込み多数の場合は抽選となります。

申込方法 はがきに住所・氏名・電話番号、「みかんの木のオーナー希望」と書いて、〒656・8686 洲本市役所農政課 内洲本市果樹協会事務局 まで。

詳しくは、同事務局へ
2.3321内線243へ。
パブリックコメント募集

兵庫県では、目指すべき都市像とその実現に向けての道筋を明らかにする都市計画区域マスタープラン策

定の基本的な考え方を検討しています。この検討には広く県民の皆さんのご意見を伺いながら進めていくことが必要だと考え、意見を募集しています。詳細は、県都市計画課ホームページ <http://web.pref.hyogo.jp/keikaku/index.html> または市役所都市整備部都市計画課に備え付けてあるパブリックコメント募集用紙をご覧ください。

詳しくは、県国土整備部まちづくり局都市計画課地域計画室地域計画担当へ。
078・362・3588

10月は「財形制度普及促進月間」です

財形制度を導入しましょう
従業員の財産づくりのパートナー
福利厚生を充実させたい企業にオススメ
財形貯蓄を始めましょう
給与天引きでコツコツ無理なく貯まります
低利で大型の住宅・教育融資が受けられます



田中真央 ちゃん
(平成11年2月9日生まれ)
一真 ちゃん
(平成13年2月11日生まれ) (由良)
明るく元気に育ってね。 母：明美さん

兵庫県最低賃金改正のお知らせ

9月30日から 日額 5,389円
時間額 675円

この最低賃金は、兵庫県内で使用される、パート、アルバイトなどを含めたすべての労働者に適用されます。なお、産業別最低賃金は改定審議中です。詳しくは、兵庫労働局労働基準部賃金課(078・367・9154)か、淡路労働基準監督署(22・2591)へ。

消費税の納税をお忘れなく!

消費税は、預かり金的な性格を有する税金です。納税資金はあらかじめ準備し、期限内に確実に納付しましょう。

平成14年1月から 所得税の確定申告書が新しくなります

6種類ある申告書が2種類になります。
用紙がA4サイズになります。
両面記入が、片面2枚の用紙になります。
申告書の統合により、分離課税用申告書と損失申告書、修正申告書が別表になります。
国税庁ホームページ <http://www.nta.go.jp>
洲本税務署

今月の納税

市民税県民税(普通徴収) 第3期
国民健康保険税 第3期
介護保険料(普通徴収) 第3期
納期限 10月31日(水)
納税は、便利な口座振替をご利用ください。

洲本市総務部税務課

情報 広

ヘルスサポーター21事業 (一般成人コース)受講者

ヘルスサポーターとは、自分の体の状態や生活スタイルに基づいた健康づくりを実践し、自分の目標を達成する人をいいます。洲本市いずみ会では、地域住民の皆さんと一緒に健康づくり運動を推進するための講習会を開催します。

とき 十一月十二日(月)
午前九時半～午後三時半
十四日(水)午前九時～正午
ところ 健康福祉館
定員 約三十人

参加費 三百円(調理実習材料費)
申し込みなど詳しくは、

洲本健康福祉事務所健康増進課
洲本市いずみ会事務局
(22・3541内線343)へ。

”ありがとう
心から・ひょうご”から

第六十一回

国民体育大会 シンボルマーク

平成十八年に開催されるのじぎく兵庫国体のシンボルマークを募集します。
応募期間 十月十五日(月)

〓十二月十五日(土)

詳しくは、第六十一回国
民体育大会兵庫県準備委員
会(078・3441・7
711内線8220、82
21)へ。

第十二期

いきいき仕事塾 受講生

とき 十一月五日(月)～
二月十五日(金)
ところ 北淡町中央公民館
募集コース 野菜・花づ
くりコース
対象 概ね五十五歳以
上の人
締切 十月十九日(金)
(応募者多数の場合は抽選)

第十二回

淡路島女子駅伝 競走大会

とき 十一月三日(祝)、
午前十時スタート
ところ 一宮伊弉神宮、
南淡町中央公民館
レース当日、コースやコ
ース周辺は、交通規制が行
われますので、ご協力お願
いします。

お知らせ

受講料 無料
詳しくは、県生活復興課
(078・360・32
61)へ。



淡路ごちそう館

御食国

広告

宴会、パーティーにご利用ください
お座敷でご家族の集まりに、小パーティーのお部屋も完備。また、大人数のレストラン貸切なども気軽に問合せてください。

お知らせ
御食国5周年フェア(11月中頃より実施予定)
レストラン・直販店とっておきの企画をご用意。

淡路の特産品を送ろう!
私達の住む淡路島の特産品を
全国へ宅配します。
いろいろ選んで詰め合わせる
「うまいもん」ギフトが好評!

洲本市塩屋1丁目1-8
TEL.26-1133

お年寄りの住まいの不安をなくします

高齢者が安心して生活できる居住空間をつくるため、「高齢者の居住の安定確保に関する法律」が今年四月に制定され、今後次の三つを柱として高齢者に優しい住まいづくりが進められます。制度の詳細については、今後の広報をご覧ください。

高年齢者の持ち家のバリアフリー化を推進
高年齢者が安心して入居できる賃貸住宅市場を整備
詳しくは、市役所都市整備部都市計画課（22・3321内線363）へ。

「第七回仕事と家庭を考える月間」です

育児・介護休業法が全面施行され、育児・介護休業制度、育児や介護のための勤務時間短縮などの措置、及び育児や介護のための深夜業の制限制度の整備は、

事業主の義務となりました。就業規則への規定の仕方などについてのお問い合わせは、兵庫労働局雇用均等室（078・367・0820）へ。

秋季全国火災

予防運動実施

十一月九日（金）～十五日（木）

推進項目 住宅防火対策等の推進 放火火災予防対策の推進 消火器事故防止対策の推進

老朽化した消火器を回収します

今春、相次いで発生した老朽化した消火器の破裂による人身事故に伴い、火災予防運動期間中、一般家庭で使用の老朽化した消火器を有料で回収処理します。消火器の老朽化の目安としては、本体容器表面にサビ、変形、鋭いキズなどが目立つ場合です。

ところ 淡路広域消防事務組合洲本消防署
同由良出張所 市役所本庁舎一階用務員室
とき 十一月九日（金）～十五日（木）、午前九時～正

午、午後一時～午後五時（土・日曜日は除きます）
費用 五百円（一本）
詳しくは、同消防署（24・0119）、同出張所（27・0119）、市役所総務部総務課（2・33321内線225、226）へ。

土地取引の届き出を

お忘れなく！

一定面積の土地取引をした場合、国土利用計画法により契約から二週間以内に市を経由して知事に届け出なければなりません。

届出が必要な面積
都市計画区域（洲本市全域）五千平方メートル以上
ご相談など詳しくは、県土地対策室（078・341・7711）または、市役所都市整備部都市計画課（22・3321内線236・237）へ。

相談

「配偶者からの暴力の防止及び被害者の保護に関する法律」が

平成十三年
十月十三日から
施行されます

多くの女性が夫や恋人・パートナーなどから暴力を受けていることが、国による調査で分っています。あなたは、配偶者などからの暴力に悩んでいませんか。緊急の場合には警察、婦人相談所などへ相談してください。

そのほかに相談する場合は市役所市民生活部市民課市民相談係か健康福祉部福祉課母子児童係へ相談してください。

相談連絡先電話番号
洲本警察署生活安全課（22・0110） 県立婦人相談センター（078・732・7700） 県立女性センター（078・360・8550） 淡路県民局女性問題相談員（22・3541内線617） 淡路県民局県民生活部洲本健康福祉事務所地域福祉課（22・3541内線328） 市役所市民生活部市民課市民相談係（22・3321内線345） 市役所健康福祉部福祉課母子児童係（22・3332内線510）

社会の敵 暴力団を追放しよう！

10月1日（月）～31日（水）は「けん銃取締り特別強化月間及び暴力団犯罪取締り等強化月間」です。暴力団などから被害を受けたり、不当な要求をされたときは、勇気を出して警察へ届出をして下さい。詳しくは、洲本警察署刑事課（22・0110）暴力団についての相談（0120・20・8930）へ。

洲本警察署

指名手配被疑者の検挙にご協力を

全国の警察から指名手配されている犯人は、再び犯罪を繰り返すおそれがあり、早く検挙しなければなりません。このため、警察では、毎年11月に重点的な捜査を行うこととしています。手配ポスターやチラシによく似た人を見かけた場合のほか、指名手配犯人に関する情報はどんなさ細なことで結構ですので、警察に通報するようにお願いします。

私たちの街は、私たちの手で美しく 11月11日（日）は、全島一斉清掃の日です。



サ
モ
サ
ちよい一品 ⑨6

材料(4人分)

- あいびき肉……120g
 - キャベツ……120g
 - たまねぎ……60g
 - にんじん……40g
 - かたくり粉……大さじ1
 - カレー粉……小さじ1
 - 塩……小さじ1/2
 - おろししょうが……小さじ1/2
 - ぎょうざの皮大……20枚
 - 揚げ油……適宜
 - レタス……60g
 - トマト……120g
- 洲本市いずみ会
「親子の料理教室」より

作り方
キャベツとたまねぎ・にんじんは、あらみじん切りにする。
フライパンにサラダ油を熱し、たまねぎ・にんじんを炒める。
ボールにひき肉とAとの野菜とキャベツを加えてよく混ぜ合わせる。二
十分に分ける。
ぎょうざの皮の中央にの具をのせ三角に包み合わせる。(合わせ目は、少量の水をつけてしっかりとじる)
揚げ油を熱し中温の油できつね色に揚げる。
レタス、くし形切りのトマトと盛りつける。

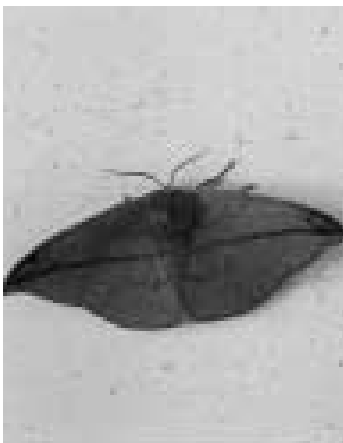

アカウラカギバの雌

写真文 堀田 久
(淡路昆虫研究会会長)

「ちよい」の自然 ②24
アカウラカギバは中形のガの仲間、両羽を開いた
長さは四、五センチ近くあります。羽の表面は褐色で、裏面は名前のように赤みを帯び、腹や脚は赤色の長い毛でおおわれています。
成虫は普通五月から十月

にかけて現れるのですが、写真の固体は一月に見つけたものです。なお、カギバガの仲間は、前羽の先端が曲がっています。
幼虫はユズリハの葉を食べて成長します。全体に暗褐色で、頭部には一對の角状の突起があり、背中にも一本の突起があります。また、尾端にも赤みを帯びた長い突起があります。
アカウラカギバは、本州、四国、九州、屋久島に分布する普通種で、淡路島でも各地で見られます。

催し

【洲本市民会館自主事業】

ふれあいと
やさしい想い出づくり!

洲本世代交流文化祭

洲本市民会館と、洲本市老人クラブ連合会はこのほど高齢者と、幼稚園児・小学生・中学生という世代の異なる人たちが、音楽を通じて市民会館を舞台に交流し、さらにこの交流の輪が広がることを願って「洲本世代交流文化祭」を企画しました。
とき 十一月十八日(日)

午後〇時半
ところ 市民会館ふれあいホール
入場料 無料
詳しくは、総合福祉会館

(26・0022) または市民会館 (22・1315) へ。

奇跡の星の植物館

オータムガーデンショー

とき 十一月十八日(日)
まで
内容 教室 丹波織デモストレーション・押し花教室・手作り木工教室 イベント 淡路子供ミュージカル・丹南樽太

鼓・丹波の味覚市
費用 参加費は一部有料
詳しくは、淡路夢舞台温室 (0799・74・1200) へ。

「秋こみごはん」

タダでアートの植物園

淡路景観園芸学校

第三回「ALPHA祭」

とき 十一月三日(祝)・四日(日) 午前十時～午後四時
ところ 淡路景観園芸学校 キャンパス
内容 焼きたてパン、

ピザの販売 木の実探しとドングリ調理体験ミニツアー 自然の素材でおもちゃを作ろう
詳しくは、同校 (0799・82・3131) へ。

大阪湾海上交通センター

施設一般公開

大阪湾海上交通センターでは、「133周年灯台記念日」にちなみ施設の一般公開を行います。
とき 十一月三日(祝)、午前十時～午後三時まで
詳しくは、同センター (0799・82・3050) へ。

広告

(しとうりゅう)
“系東流空手道” 練習生募集

練習日	時間	場所
火	p.m 5:30~7:00(少年・一般)	由良小学校 体育館
日	p.m 7:00~9:00(少年・一般)	洲本市スポーツセンター

対象 少年は基本中心の“体育空手”
青年は応用練習における“競技空手”
熟年は「型」中心の“健康空手”

会費 3,000円
所属団体 (財)全日本空手道連盟系東会
連絡先 「拳志会」淡路島道場 TEL.42-2517

入会随時 見学者歓迎

交通事故防止には、一人一人の自覚と家族の協力

市では毎年、交通安全を呼びかけるポスターを市内の小・中学生から募集しています。今年の特選者の皆さんです(カッコ内は学校名、敬称略)。

- 小学校一年 原頭翔太 (加茂)、谷口智子 (大野)
- 小学校二年 山本真帆 (第三)、辰岡星佳 (第一)、小学校三年 中村浩彰 (第三)、生子勝章 (安乎)
- 小学校四年 吉見歩美 (大野)、西住美希 (第二)、小学校五年 斉藤秀尚 (第三)、新居大和 (第三)、小学校六年 穀内瑠子 (第三)、延命寺結紀 (第三)
- 中学校一年 大谷博隆 (洲浜)、真浦志保 (青雲)、中学校二年 小川綾美 (由良)、川野雅実 (青雲)、中学校三年 川野泰英 (青雲)、榎並夕貴 (洲浜)

わが家の耐震診断を無料でを行います

阪神・淡路大震災では、家屋の倒壊などで多数の人的被害が発生しました。

本市では、防災意識の向上や、今後の地震被害を最小限にするため、市が派遣した「住宅耐震診断員」が住宅の地震に対する強度などを調べる「わが家の耐震



被害を最小限にするため診断を

診断推進事業」を行っています。

費用 無料
対象住宅 昭和五十六年五月以前に着工された住宅(店舗併用などの住宅は、延べ面積の過半数が住宅に使用されている場合に限りません)。建築確認通知書や建築図面があれば、診断がスムーズに行えます。

ツバイフォー工法や丸太組工法による住宅は対象外です。
耐震診断申込用紙の配布や、問い合わせは、市役所都市整備部都市計画課(22・3321内線363、235)へ。

生活習慣病 (成人病)

予防のため健康診断を受けましょう
十一月三十日まで

生活習慣病を早期に発見するため、個別成人病健診を洲本市医師会の協力で行っています。

皆さんの最寄りの医院やホームドクター先で受診できます。内科系医院だけでなく、それ以外の医院でも受診できます。

年一回以上の健康診断を習慣づけ、健康状態をチェックしましょう。

対象者 市内に住所のある四十歳以上の人。勤務先で職場健診を受けた人や、夏の集団健診を受けた人は除きます。
期間 十一月三十日(金)まで
場所 市内の医院や診療所(県病、健康福祉事務所(旧保健所)は除きます)。
健診料 千三百円(七十歳以上の人は無料)。
検査項目 血圧測定、尿・循環器・肝機能・腎機能・糖尿の各検査など。

ポリオ生ワクチンの服用を

子供を小児マヒから守る「ポリオ生ワクチン」の接種(服用)を行っています。母子手帳を持参して受けてください。

対象者 一回目 平成十三年二月一日～七月三十一日生まれ 二回目 平成十二年八月一日～平成十三年一月三十一日生まれ。

前回送付した予診票を、ご使用ください。
受付時間 午後二時～二時半

「予防接種と子供の健康」の冊子をよく読んでおきましょう。

詳しくは、市保健センター(22・3337)へ。

とき・ところ

月 日	場 所	対象地区
11月16日(金)	健康福祉館	潮、外町、安乎中川原
11月19日(月)		物部・加茂・納内町
11月20日(火)		大野・鮎屋・上物部津田・千草
11月27日(火)	由良公民館	由良・上灘

毎日診察しています

休日等応急診療所

洲本市休日等応急診療所(健康福祉館内)では、休日や夜間の治療体制を充実させるため、平日夜間(午後六時～十時)などの診療を行っています。

X線撮影装置などの設備も充実しておりますので、ご利用ください。

詳しくは、同診療所(24・6340)へ。

休日等応急診療所の診察時間

	月	火	水	木	金	土	日祝
午前9時～正午	/	/	/	/	/	/	
午後1時～午後5時	/	/	/	/	/	/	
午後6時～午後10時	/	/	/	/	/	/	

年末年始(12月31日～1月3日)、8月15日は日祝と同じ時間帯です。受け付けは、各診療終了時間の30分前までです。

献血日程

十月十七日(水) 午前十時～午後三時半 健康福祉館
十一月十三日(火) 午前九時半～十一時 クラヤ三星堂淡路支店
十二月十九日(水) 午前十時～午後三時半 健康福祉館

10月17日(水)～23日(火)は「薬と健康の週間」です

知ってる?聞いている?お薬のこと

説明書は、必ず読んでから使用しましょう。決められた用法、用量を守りましょう。薬の併用は避けましょう(専門家に相談を)。薬についての相談は、最寄りの薬局・薬店へ。詳しくは、兵庫県県民生活部健康福祉局業務課(078・362・3267)へ。



健康相談



市保健センターで

ママメイト(対象・妊婦)
いのちって何だ 毎月第1~4月曜日、受付・午前9時30分~お母さんは元気 10月23日(火) 受付・午後1時30分~おっぱいで育てたい 12月18日(火) 受付・午後1時30分~赤ちゃん大好き 11月13日(火) 受付・午後1時30分~
こんには赤ちゃん 12月4日(火) 受付・午後1時30分~
離乳食のおけいこ 11月7日(水) 受付・午後1時30分~
離乳食教室 11月7日(水) 午後1時~3時
7か月児相談 11月21日(水) 受付・午後9時45分~10時、対象者(H13.4月生まれ)には案内、問診票などを送付します。
2歳児健康相談 10月25日(木) 受付・午後1時~1時15分、対象者(H11.10月生まれ)には案内、問診票などを送付します。
乳幼児相談 10月19日(金) 午前9時30分~11時
歯科保健相談 毎月第4水曜日、受付・午後1時~1時30分。フッ素塗布を同時に行います(予約が必要、料金1,480円)。
成人健康相談 毎月第1~4月曜日、午後1時~3時(栄養相談は第2・4月曜日)

由良公民館で

成人健康相談 11月5日(月) 午後1時30分~3時

洲本健康福祉事務所

成人健康相談 毎月第1~4金曜日、受付・午後1時~1時30分(成人病相談など・予約が必要)
心の相談 毎月第2火曜日、奇数月第3火曜日、予約制・午後1時30分~(精神病、痴呆、アルコールその他心の相談など。)

栄養表示基準制度相談 毎月第1、3月曜日、午前10時~正午(予約が必要)
栄養専門相談 毎月1・3月曜日午後1時~5時(予約が必要)
胃がん検診 9月5日(水) 午前9時~正午(申込・市保健センターへ)
2時間人間ドック 火・水・木曜日で保健所が指定する日、午前9時~(料金15,580円、申込・洲本保健所へ) 洲本市民で国民健康保険に加入し30歳以上の人に8,000円、社会保険などの加入者で40歳以上の人に5,000円の助成があります。(ただし1年度1回限り)

乳幼児健康診査



10月、11月の乳幼児健康診査を次のとおり行います。対象者には問診票などを送付しますので、母子手帳を持参し受診してください。

	乳 児	10か月児	1歳6か月児	3歳児
10月18日(木)	H13年6月生			
10月26日(金)			H12年3月生	
11月1日(木)		H12年12月生		
11月8日(木)				H10年8月生
11月15日(木)	H13年7月生			
11月30日(金)			H12年4月生	
場 所	市 保 健 セ ン タ ー			
受 付 時 間	午後1時~1時15分		午後12時40分~1時	

市民相談



法律相談 弁護士による相談。11月7日(水)、11月21日(水)(受付・市役所市民相談係で電話による予約受けをしています。22・3321内線345・346) 総合福祉会館で。
行政相談 11月14日(水) 午後1時15分~(受付・午後1時30分まで) 総合福祉会館で。
社会保険相談 毎月第3金曜日、午前10時~午後3時、市民会館で。
心配ごと相談 毎月2日、12日、22日、27日(日曜・祝日の場

合は翌日)午後1時~4時、総合福祉会館で。電話での相談にも応じています(26・0022)。
家庭児童相談 0~18歳までの子供の相談。毎週月・火・木、午前8時30分~午後5時15分、洲本市健康福祉館(22・3332)で。
青少年相談 毎月第3水曜日、午後1時~3時、青少年センター(22・4547)で。
母子家庭相談 毎週金曜日午前10時30分~午後5時、福祉事務所。
高齢者相談 月~金曜日、午前9時~午後5時30分、淡路県民局(ダイヤル0120・36・7830)で。介護相談なども行っています。

図書館



(22・0712)

《図書館市民まつり・ボランティア募集》

11月17日(土)・18日(日)に図書館市民まつりが行われます。

当日、児童室のお手伝いをしてくれる中学生・高校生を募集しています。

詳しくは、児童カウンターまでお願いします(22・0712)。

《読書週間》

10月27日~11月9日の2週間は読書週間です。児童室ではおすすめの本のリスト(乳幼児・小学生・中高生用)を作っています。みなさん、この機会に読書を楽しみましょう。

《行事のお知らせ》

「おはなし会」

10月27日、11月10日 午後2時~

「ちいさい子向けおはなし会」

10月20日午後2時~

「おりがみ教室」

10月27日午後3時~

「おりがみ教室」は定員40人。参加申込は前日まで(ただし、定員になり次第締切らせて頂きます)。(休館日は月曜・祝日・毎月未です)

お越しください。(一)

ついでに月前、私たちは二十一世紀の到来を祝いました。新たな世紀に夢や希望を膨らませました。家庭や地域など身近なところから地球上のすべてで、争いや戦争のない平和な世紀になることを願った人も多くいたことと思います。そんな願いが無残に崩れたのが、アメリカ同時多発テロ事件でした。無意味に尊い命が失われました。どんな宗教でも、人を殺すことは一番重い罪であると思うのです。今回のデイスービスの取材では、思いやりの大切さを教えていただきました。スタッフの皆さん、本当に親身になって一生懸命お世話していただきました。笑顔のすてきな人ばかりでした。なお、デイスービスセンターうしおの谷岡美幸さんは、現在、恋人募集中のようです。詳しくは、本人まで萩の花が散り、金木犀の香が漂う季節となりました。また、これから夜空がきれいな時期でもあります。ほのかな香りにつまれ、心静かに月を眺めることができると願います。夜空を眺めるため「エトワール生石の星空体験」へ、ぜひ、



会員募集

洲本市シルバー人材センターでは、男・女会員を募集しています。詳しくは、洲本市シルバー人材センター(24・4830 青雲中学校前)へ。



古紙配合率100%再生紙を使用しています

シリーズ 「社協」ってなに？

「社協の財源」

社協が、いかに市民の皆さまに支えられているか、市民の皆さまのご協力なくしては、社協の重要な役割である地域福祉の推進が、いかに困難であるか。これらのごことを、多くの方にご理解いただくため、今回は社協の財源について紹介します。

財源の性格

社協は民間組織の自主性と、広く住民や社会福祉関係者に支えられた公共性という二つの側面を持っています。そのため、財源にもこのような性格が反映され、「民間としての自主性を保つための財源」と、「公共性の側面をもつ財源」があります。

また、行政が行うべき福祉サービスであっても、民間性を生かした運営が必要な場合には、社協へ事業が委託され、受託金収入として社協の財源になります。

平成12年度決算における財源

下記の円グラフは、平成12年度の洲本市社協の財源内訳を示したものです。

洲本市社会福祉協議会
洲本市山手二二二二六
TEL 26-0022
FAX 26-0021

には、社協が独自で使える自主財源の拡充が是非とも必要となっています。

財源の種類

会費

会費は、民間組織としての社協が、地域福祉活動を住民のみならずご理解していただき、参加していただくという意味をもつ、住民主体の性格を裏付ける貴重な財源です。

共同募金配分金

洲本市社協では、社協の事業に協賛して下さる方に、法人会員1口五、〇〇〇円、個人会員1口一、〇〇〇円のご協力を頂いています。

補助金収入

先月号で紹介したとおり、十月から「赤い羽共同募金運動」が実施されています。募金の配分金は社協の重要な財源となり、地域の福祉事業などに活用されます。皆さまの温かい善意をお寄せ下さい。

善意銀行・寄附金

洲本市社協では、皆さまからの寄附金や物品の寄附を、寄附される方の意向に

添って、様々な福祉事業に活用させて頂いています。

事業収入

ボランティア講座や家庭介護教室など各種講座の参加費の外、介護保険の収入などが社協の事業収入となります。

補助金収入

社協の自主財源である会費、寄附金、共同募金配分金、事業収入を基礎として、社協活動にかかわる事業費、人件費及び運営費が国、県、市などから補助されています。

受託金収入
市や兵庫県社会福祉協議会から委託される事業の経費です。
次の事業は洲本市から委託されている事業です。
・福祉機器リサイクル事業
・社会福祉融資制度貸付事業
・洲本市在宅痴呆性老人介護者支援事業
・洲本市訪問介護事業
・デイサービスセンターや

また

・その他の収入としては、雑収入や預金利息などがあります。

事業内容については、順次紹介していきます。

(関連記事二四ページに掲載)

平成12年度決算財源内訳

