

# 広報 すもと

毎月15日発行

No. 499

2002(平成14年)  
**7**

平成14年7月15日発行 編集・発行/洲本市役所企画部情報課 〒656-8686 兵庫県洲本市本町三丁目4番10号 0799-22-3321  
人口 41,779人 男 19,957人 女 21,822人 16,224世帯(7月1日現在)  
<http://www.city.sumoto.hyogo.jp>

夏まっ盛り!



洲本第三小学校で、6月19日



大浜海水浴場で、7月7日

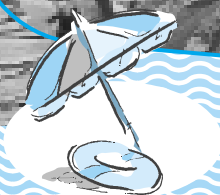

# 順次行政手続が便利に手軽に

# 住民基本台帳ネットワークシステムが始まります

8月5日～

住民基本台帳法に基づき、本年八月五日から住民基本台帳ネットワークシステム（以下「住基ネット」）が始まります。住基ネットは、すべての市町村の住民票に番号（住民票コード）をつけて、住民票の情報を全国的なコンピュータネットワークで結ぶものです。取り扱う情報は、氏名、生年月日、性別、住所、住民票コードとこれらの変更情報です。この住民票コードによって、全国のどこでも本人確認ができ、いろいろな行政手続きのときに、住民票の写しが不要になるなど、高度情報化社会に対応した住民サービスの向上、行政事務の効率化が順次図られます。住基ネットの概要についてお知らせします。

## 住民票に11ケタの住民票コードが加わります

平成十一年八月の住民基本台帳法の改正により、八月五日から住民票に十一けたの住民票コ

ードが新しく記載されます。この住民票コードによって、国や県の行政機関では、住民から各種の届け出や申請時に提出が必要だった住民票の写しの代わりに、本人確認情報の提供が受けられます。

## 住民票コードは

### 八月中旬に通知します

住民票コードは、個人を特定するための無作為に抽出した数字です。市では八月中旬に、市民の皆さんにランダムに割り振った住民票コードをお知らせします。この住民票コードは、請求によって変更することもできますが、番号を指定したりすることはできません。

## 住基ネットの利用で便利になること

本年八月五日以降、順次できるもの

洲本市が所有している住民票情報のうち、本人確認情報（氏名・住所・性別・生年月日）と住民票コードを、国や県などに提供することによって、これまで免許や資格の申請時に必要だった住民票の写しや、年金や恩給、児童扶養手当などに必要だった現況届時の市町村長の証明などが順次省略されます。

書の交付を受ける必要がなく、転入市町村に必要な住民情報は、ネットワークで転送されるなど、引越しの場合の手続きが簡素化されます。

## 個人情報の保護は万全に

住基ネットは、個人の大切な情報を扱うため、万全の情報保護対策を行っています。記録する個人情報は限定し、その利用方法や提供も限定しています。住基ネットで管理する本人確認情報は、「氏名・生年月日・性別・住所・住民票コード

平成十五年八月からできるもの  
全国どこの市町村でも住民票の写しを取得することが可能になります。  
住民基本台帳カードの交付を受けている場合は、転出証明

## システム

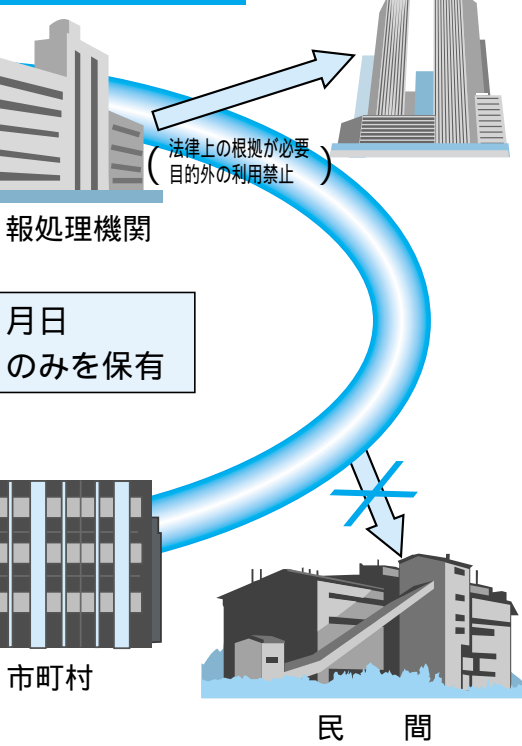

# 住民基本台帳 ネットワークシステム キーワード

## 住民基本台帳ネットワークシステム

市町村の区域を越えた住民基本台帳について事務の処理や、国や県の行政機関などに対して本人確認情報の提供を行うための全国規模のネットワークシステム。

## 住 民 票

市町村の住民について、個人や世帯単位に氏名、生年月日、性別、世帯主の氏名と世帯主との続柄、戸籍の表示、住民となった年月日、住所、転入者の届出期日、選挙人登録、国民健康保険の被保険者などの事項を記載したもの。これに本年8月5日から、11桁の住民票コードが追加されます。

## 住 民 票 コ ー ド

住基ネットを運用するため、8月5日現在以降、住民基本台帳に登録されている人すべてに割り振りする11けたの番号。

## 住民基本台帳カード

本人確認情報を確実にを行うためのICカード。平成15年8月以降、申請すればカードの交付が受けられます。住民基本台帳カードは、写真付きと写真なしの2種類が予定されており、どちらかが選択できます。写真付きカードは、個人の証明書としても利用できます。



## 本人確認情報

住基ネットで、都道府県などに記録、保存され、国や県の行政機関などに提供される情報で、氏名・生年月日・性別・住所・住民票コード・変更情報に限られており、これらを「本人確認情報」といいます。

## 住民基本台帳ネットワーク

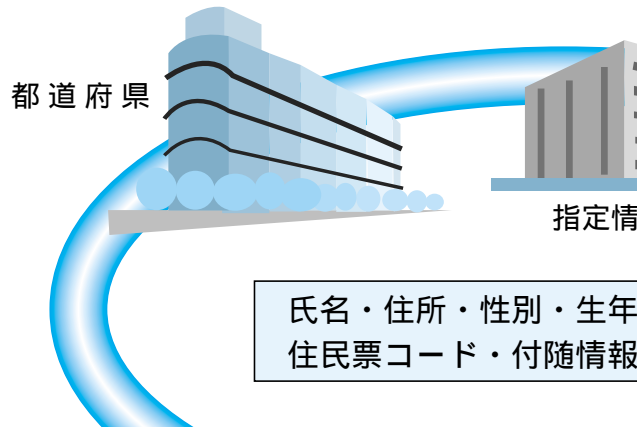

洲本市役所

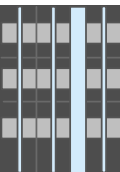

ほかの

これらの「変更情報」に限られていません。  
住民票コードは、不規則に付番しますので、住民票コードの順番で住所や続柄などは特定されません。  
住基ネットから情報の提供を行う行政機関や利用事務は、法律で具体的に規定していません。目的外に利用することはありません。  
民間部門での住民票コードの利用は禁止されています。  
安全性の高い専用回線でのネットワークや通信データの暗

号化などで外部ネットワークからの不正侵入や、情報の漏えいを防止しています。  
住基ネット操作者の目的外利用を防ぐため、操作者用IDカードやパスワードを使って情報を管理します。

**国民総背番号制とは異なります**  
住基ネットは地方公共団体共同のシステムで、国が一元管理するものではありません。情報処理機関から国などへの情報提



供は、法律上の根拠が必要で、内容も限定されています。  
このように住基ネットは、国がさまざまな個人情報を一元的に管理する「国民総背番号制」とは異なるものです。  
住基ネットに関するお問い合わせは、市役所市民生活部市民課（22・3321内線251）へ。

# 貫通しました



シールドマシン解体状況

掘削作業を無事、終了したマシンが解体されます。マシン先端のカッターヘッドが取り除かれました。



下水道工事現場

物部地区の道路内に污水管を布設するために開削工事を行っています。



工事中の最初沈殿池

下水道の接続件数増加により、浄化作用の効率を上げるために建設工事を行っています。

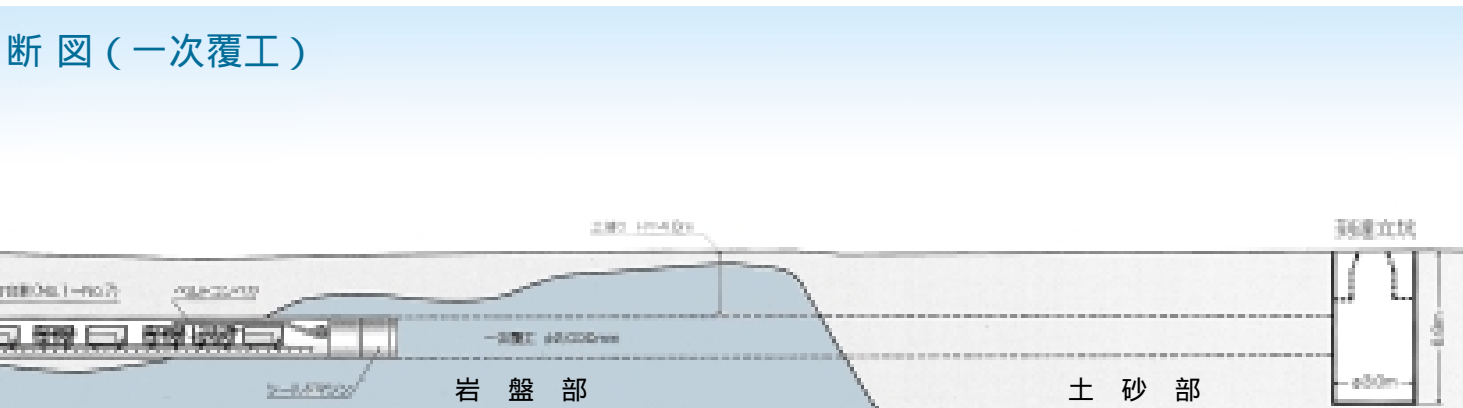

断面図（一次覆工）

下水道で

さわやかな生活を

市では、快適な環境で生活を送れるよう、公共下水道の工事を順次進めています。このたび、桑間から物部二丁目までの延長一・一キロにわたる道路下約四層のシールド工法による掘削工事が終わりました。

この污水管には、物部二、三丁目、桑間一丁目地域内の各家庭から排出される汚水が流れることとなります。現在、トンネル坑内では、内面の仕上げ作業（二次覆工）が行われています。

また、せいせん苑内では、最初沈殿池の工事が行われています。この最初沈殿池は、汚れた水が最初に流入する施設で、池の中をゆっくり流れる間にゴミを沈殿させる働きをします。流入水が増え、生物処理だけでは水をきれいにするのが困難になってきたため、この施設が必要になりました。

大切な役割を担う

下水道

私たちの生活水準は年々向上し、便利で快適な毎日

広告

今日も楽しいおつきあい



淡路信用金庫

会長 瀧川 福市  
理事長 瀧川 好美

本店 洲本市宇山  
店舗 島内 20店  
神戸市 5店  
明石市 1店  
西宮市 1店

# 下水道・汚水トンネル（桑間～物部二丁目間）が

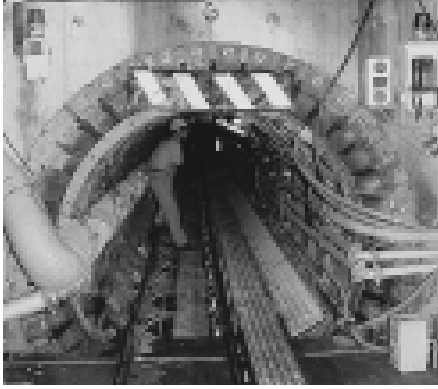

**汚水管埋設工事スタート地点 A**  
 ここから物部二丁目まで1.1kmの掘削工事を行いました。深さは地下約4～6m。



**汚水管中間地点**  
 シールドトンネルの直径は約2.6m。この後、坑内の清掃、レールなどの撤去工事を行い、内径約1.8mの汚水管に仕上げます。



**汚水管埋設工事到達地点 B**  
 6月19日、中島三叉路付近に設置されている立坑へ貫通しました。今後、マンホールが完成すると宇原方面からの汚水も流れ込みます。

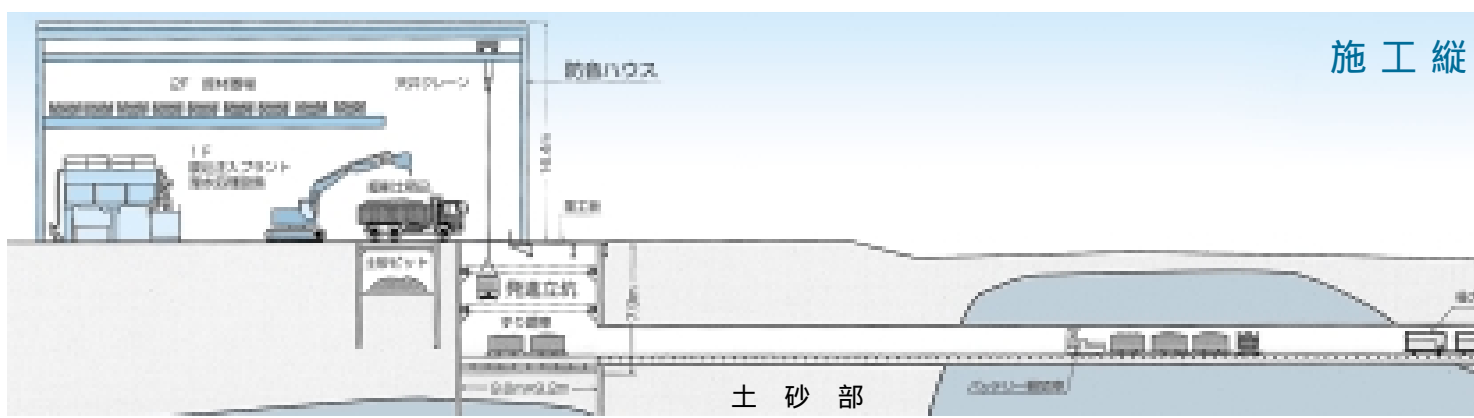

を送っています。  
 その反面、家庭や工場などからの排水が川や海を汚し、自然環境をどんどん破壊しています。  
 豊かな自然を守り、快適な暮らしを続けていくためには、これらの排水をきれいな水にして、自然に戻さなければなりません。  
 下水道は、この大切な役割を担っています。

街がきれいになります  
 汚い溝などがなくなり、  
 ハエや蚊が発生しなくなり、  
 衛生的できれいな街になります。

水洗便所になります  
 清潔で衛生的な水洗便所  
 が使えます。悪臭から解放  
 され、清潔な生活がおくれ  
 ます。

川や海がきれいになります  
 下水を処理場できれいに  
 してから川に流しますので、  
 川や海を汚しません。

大雨から街を守ります  
 道路に流れた大雨を下水道  
 に流しますので、水がた  
 まりません。

夢あるくらしのパートナー



## 淡陽信用組合

理事長 藤 勝

本店 / 洲本市栄町一丁目3番17号 TEL. 07295555(代)  
 店舗 淡路地域18カ店 阪神地域4カ店 播磨地域7カ店

広告

# 新市の名称を公募

## 第三回合併協議会が開かれました

第三回「洲本市・津名町・五色町・一宮町合併協議会」(以下「合併協議会」)が六月二十七日、五色町民センターで開かれました。新市の名称を募集することや、市町合併について住民アンケート調査を行うことを決定したほか、広報発行業務や姉妹都市の取扱いな

どについて協議されました。今回は、一宮町ふるさとセンターで八月二十二日、午後一時半から開かれます。

### 新しい市の名称を募集します

合併協議会では、新しい市の名称を募集しています。

新市の名称は、洲本、津名、五色、一宮の名称は使用しないで、漢字やひらがな、カタカナで書き、地理的特徴や歴史・文化、合併を記念した名前など、新市としてふさわしい名前を考えてください。

新市名として選ばれた作品を応募された人には、抽選で名付け親大賞として記念品を贈呈します(そのほか、名付け親賞や特別賞を選び記念品を贈呈します)。

応募方法 応募は、新しい市の名称と「その意味や理由」のほか、応募者の住所、氏名(ふりがな)、年齢、性別、電話番号を書いて、

官製はがきかeメールで応募してください。はがきは何枚でも応募できますが、同一人の同一名称は、一枚のみ有効です。また、eメールでの応募は、ホームページ上にある応募ホームから、一人一点に限りません。

応募先 〒656 86

86 洲本市本町三四  
一〇 洲本市・津名町・五色町・一宮町合併協議会事務局  
締切 八月三十一日(土)

### アンケートにご協力を

新市のまちづくりの指針となる「新市建設計画策定」のため、一市三町の全世帯を対象にアンケート調査を行います。アンケートでは、公共サービスの満足度や、今後のまちづくりについての質問に回答していただきます。ご協力をお願いします。

## 新しい農業委員が決まりました

任期満了に伴う洲本市農業委員会委員選挙が七月七日に行われ、二十四人の公選による委員と、市長が選任した四人の委員、併せて二十八人の農業委員が誕生しました。

農業委員会は昭和26年に発足、めまぐるしく変化する農業情勢に対応し、魅力ある安定的な農業経営を目指す農業政策の推進に活躍しています。

新しい農業委員は次の皆さんです(敬称略・順不同)。  
選挙で選ばれた委員  
川邊 英行(中川原町安坂)  
平野 武男(中川原町中川原)  
橋本 和雄(安乎町中田)  
高田 治(中川原町市原)  
榎原 利恒(安乎町平安浦)  
岡 榮(中川原町安坂)  
奥井 充(安乎町古宮)

庄田 照巳(安乎町宮野原)  
菅 重義(納)  
松岡 義幸(金屋)  
滝本 廣秋(鮎屋)  
別惣 亮介(池内)  
庄慶 健一(大野)  
静川 叶(前平)  
成瀬 輝明(宇原)  
安倍 勝(下内膳)  
光宮 純男(桑間)  
富貴 豊(上物部)  
上田 昌昭(由良町内田)  
先田 覺(千草丙)  
赤松 洋輔(下加茂)  
岡本 油男(宇山)  
清見 彰夫(小路谷)  
山口喜代松(上内膳)  
市長が選任した委員  
木戸内良夫(大野)  
奥井 正展(安乎町古宮)  
谷 文雅(千草乙)  
北岡 肇(中川原町中川原)

### 夏休み特別レファレンスサービスを行います

#### 市立図書館

図書館では、淡路文化協会(田村昭治・会長)の協力で、「淡路の歴史・人物について」の夏休み特別レファレンスサービスを行います。

とき 七月二十七日(土)

八月三日(土)(ただし、七月二十九日、三十一日は休館)と八月十三日(火)十七日(土)。時間はいつでも午前十時～午後一時。詳しくは、図書館(2・0712)へ。



淡路ごちそう館 **御食国** (みけつくに)

広告

**島外への「お中元」を淡路特産で 全国へ宅配承ります**

只今、お中元フェア実施中!  
¥3,000以上お買上げにつき  
・5%の割引  
¥5,000以上お買上げの場合  
・さらに、淡路ビーフカレー1袋プレゼント  
毎月第2・3水曜日は定休日となっています。

ご来店の上、詰め合わせ内容をお選びいただけます。また、お電話などでご注文いただけるセットも多数ございます。

洲本市塩屋1丁目1-8  
TEL.26-1133

(しどうりゅう)

### “系東流空手道”練習生募集

練習日	時間	場所
水 (不定期)	p.m 6:00 ~ 7:30(少年・一般)	洲本市スポーツセンター
日	p.m 7:00 ~ 9:00(少年・一般)	洲本市スポーツセンター

対象 少年は基本中心の“体育空手”  
青年は応用練習における“競技空手”  
熟年は「型」中心の“健康空手”

会費 3,000円  
所属団体 (財)全日本空手道連盟系東会  
連絡先 「拳志会」淡路島道場 TEL.42-2517

入会随時  
見学者歓迎

広告

7月から洲本パールラインのダイヤが変更になっています。洲本港と関空(泉州港)を結ぶ洲本パールラインの運航ダイヤが変更になっています。ご注意ください。 問合せ先 洲本パールライン(23・1444)HPアドレス <http://www.atc.ne.jp/pearline/>

市立洲本第二小学校 5年生35人 自然学校

2002年6月9日～14日  
国立淡路青年の家にて

# 自然学校へ行ったぞ



するとほら、  
こんなに焼そばが  
おいしくなったよ。



自然学校だからね。  
火おこしからはじめるんだ。  
なかなか火だねが出来なくて  
苦労したんだ。



片付けだって、任せて。  
みんなで手分けして、  
きれいに洗えたよ。

夜はテントの中でこわ～い話。  
その後は肝だめし。いっしょにまわった  
君の手が、とってもたのもしかったよ。



紙竹とんぼは作り方も  
簡単で、よくとんだよ。

3つも作ったよ。



自分でお茶を入れたり、寝具  
の用意をしたりと大変だった。  
でも、みんながいたから、  
なんでもできそうな気がしたんだ。



最後の夜はキャンドルのつどい。楽しいスタ  
ンツの後は、目を閉じていろんなことを考え  
たよ。知らない間に涙がでそうになりました。

自然学校とは、小学校5年生が5泊6日の日程で学校を離れ、豊かな自然の中で様々な体験活動を行い、それらを通して  
心身ともに調和の取れた健全な児童の育成をめざす活動事業です。1週間後の児童はみんなたくましくなって帰ってきます。

## 塩屋橋が 登録文化財に



大正7年から昭和33年まで洲本川に架かっていた塩屋橋（写真上）が、国の登録有形文化財に島内で初めて指定されました。塩屋橋は、「三連曲弦ポニートラス橋」と呼ばれる珍しい構造で、洲本市から浜坂町に移設された後、現在は県立淡路島公園（淡路町）の昭和池に架けられています（通行はできません）。

## グランドピアノを弾いてみませんか



市民会館のグランドピアノを、無料でお貸ししています。小中学生から、オーディションの練習に訪れた人など、日ごろはあまり弾くことのできないコンサートサイズのピアノを楽しんでいます。ご利用には、事前の申し込みが必要です。申し込みなど詳しくは、同会館（22・1315）へ。

## ショウブ湯でいい気分



旧暦の端午の節句にちなんで、6月13日から1週間「デイサービスセンターやまて」と「デイサービスセンターうしお」でショウブ湯のサービスが行われました。このサービスはデイサービスセンターが始まって以来続いており、3年前からは下内膳の白水祥文さんのプレゼントによる菖蒲を使っています。デイサービスに訪れたお年寄りたちは、香りが良く、体のあたたまるショウブ湯を楽しみました。

## 21世紀の淡路のリーダーを目指して 消防操法大会開催



平成14年度「淡路創造大学」の開講式が6月25日、市内のホテルで行われました。講義、ゼミナール方式で毎年時代の課題に対応した内容を取り上げている同講座は、地域のリーダー育成を目的としており、今年度は58人が受講します。



洲本市消防操法大会が6月30日、城戸アグリ公園で行われ、小型ポンプの部で納鮎屋分団が優勝、ポンプ自動車の部で千草分団が優勝しました。両分団は、7月21日に開かれる兵庫県淡路地区消防操法大会に出場します。

## 7月は、社会を明るくする月間



犯罪や非行のない明るい地域づくりのために「社会を明るくする運動」が全国で展開されています。本市では7月7日、ジャスコ新洲本店前で、街頭キャンペーンが行われました。



## 2千年の眠りを経て 大賀ハスが開花



山手の淡路文化史料館に植えられている大賀ハスが開花しました。二千年以上前の遺跡から見つかった種子がもとになっているため、「二千年ハス」とも呼ばれるこのハスは、ミレニアムにちなんで「三熊山の自然と史跡を愛する会」が一昨年植えたもので、淡いピンク色の花々に、通りかかった人は、しばし足を止めて眺めていました。

## 第73期 棋聖戦開催



淡路での対局が7回目となる「第73期棋聖戦」の第2局が6月25日市内のホテルで行われました。今回は、郷田真隆棋聖（写真右）と佐藤康光王将の対戦で、郷田棋聖が2勝目をあげました。

## エトワール生石で トコロテン作り体験



エトワール生石で、6月22日から7月13日までの毎週土曜日に「トコロテン作り体験」が行なわれました。テン草を煮詰め、固めているうちに、参加者たちは入浴や辺りの散策を楽しみ、その後、昼食時にトコロテンを試食しました。

## 5メートルのジャンボサボテンの花が咲きました



背丈が5メートルもあるサボテンが華麗な花を咲かせました。このサボテンは、児島留夫さん（納）が栽培しているもので、梅雨の時期とお盆の年2回白い花を咲かせます。

## 夏本番 私たちの手で 海を美しく 安全に



海開きに先駆けた6月19日、市立洲本第二小学校の全児童と保護者が大浜海水浴場を清掃しました（写真左）。できることからボランティア活動をと始められたもので、今年で6回目になります。また、7月1日には洲本市観光協会主催の海開き式が中川市長をはじめ、地元関係者らが出席して行われ、その後、消防署や警察および市の職員による救助訓練も行われました。



## 仲山水で 3世代交流会



仲山水会館で、毎月行われている「いきいきサロン」の一環として、6月29日「3世代交流会」が開催されました。この催しは、仲山水町内会が自主企画したもので、社協職員もボランティアで参加し、お年寄りから子供まで約40人が竹細工やわらじ作り、昼食を一緒に楽しみました。



写真の人に会ったら、広報  
にのっていたねと、ひと声か  
けてね。



仲野耳鼻咽喉科  
仲野 絢介 医師

## 中耳炎一、二、三

私は耳鼻科医者です。耳  
鼻科で中耳炎という名のつ  
く病気が三つあります。

一、急性中耳炎（1）

これは五〜六歳までの乳  
幼児がかかり、風邪の後な  
どに突然に耳の激痛と発熱  
があります。治療で一週間  
で治ります。小学生になっ  
たらあまりかかりません。

二、慢性中耳炎（2）

これは幼児期に急性中耳  
炎に何度もかかった人が、  
運悪く鼓膜に穴があいたま

まになったり、耳漏が出た  
り、聴こえ難くなったりし  
ます。五十歳以上の人に多  
く、耳漏で気持ち悪い時に治  
療が必要です。完全に治し  
たい人は鼓膜を張り替える  
手術でよく治ります。

三、滲出性中耳炎（3）

これは幼児から老人まで  
誰でもかかる病気で、痛み  
も熱も出ませんが飛行機に  
乗った時おこるような不快  
感と少し聴え難くなります。  
人間の場合、鼻の奥から

耳の中耳という部屋まで二  
〜三つの管（耳管）でつな  
がっていて中耳の気圧を自  
動的に調節しています。こ  
の耳管が風邪や疲労でつま  
った時、中耳の部屋に水が  
貯って滲出性中耳炎になり  
ます。

以上中耳炎と名のつく病  
気が三種あることを知って  
いて下さい。どれかの症状  
がある時は耳鼻科医者に  
からないと放っておいては  
自然には治りません。

このコーナーは、洲本市医師会、洲  
本市歯科医師会の協力により連載し  
ていきます。

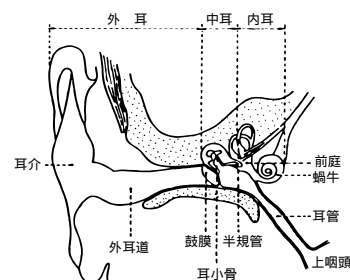

- 1 鼓膜が赤くなり中  
耳に膿がたまる
- 2 鼓膜に穴があき、  
耳漏れが出る
- 3 鼓膜はへこみ中耳  
に水が貯まる

## 募集



いつしょに歩こう！

ウォーキング

教室

第一期生

ウォーキングは、いつで  
もどこでも誰でもできる有  
酸素運動の代表です。ウォ  
ーキングには、健康維持や  
生活習慣病の予防のほか、  
ストレス解消などにも効果  
があります。「運動をした  
いけれど、なかなか行動に

「〜という人、是非「ウォ  
ーキング教室」に入って運  
動をするきっかけにしまし  
よう。

対象 健康な洲本市民  
（病気をもちの人は、  
主治医にご相談のうえ、  
参加してください）

定員 三十人（定員に  
なり次第締め切ります）

とき 毎月第一金曜日  
午前10時〜正午

ところ 健康福祉館 二  
階、保健センター

参加費 無料  
予約など詳しくは、市保  
健センター（22・33

37）へ。

## ウォーキング教室日程

	月 日	内 容	講 師
1	9月 6日(金)	講話 運動を始める前に(入学式) 実技 洲本新都心を歩こう	医師 理学療法士
2	10月 4日(金)	講話 正しいウォーキングのしかた 実技 洲本川・炬口を歩こう	理学療法士
3	11月 8日(金)	講話 食事の取り方・肥満について 実技 海岸通りを歩こう	栄養士 理学療法士
4	12月 6日(金)	講話 運動することによって 実技 松の内内町を歩こう	医師 理学療法士
5	1月17日(金)	講話 腰痛・膝痛について 実技 松の内外町を歩こう	医師 理学療法士
6	2月14日(金)	講話 ストレッチ体操 実技 曲田山を歩こう	理学療法士
7	3月 7日(金)	実技 三熊山を歩こう 交流会 参加してみよう(卒業式)	理学療法士



はるき 福島 温樹 くん

(平成13年2月27日生まれ) (上物部)

元気でたくましい子になってネ。 母：ひとみさん

## こころのとびらをひらいてみませんか

### 警察の被害者支援

警察では被害者の人たちに安心してご相談いただけるよう、各種相談窓口を開設しています。また、お近くの警察署や交番でも相談を受けていますので、お気軽にご相談ください。

	電話番号	受付など
性犯罪被害110番 レディースサポートライン	078・351・0110	女性警官が対応します。 土・日・休日を除く午前9時から午後5時まで。
暴力団110番ヤクザゼロ	0120・20・8930	24時間対応。
少年相談室 ヤングトーク	0120・786・109	少年専門相談員が対応します。土・日・休日を除く午前9時から午後5時半まで。
悪質商法110番	078・371・9110	24時間対応。
ストーカー相談電話	078・371・7830	土・日・休日を除く午前9時から午後5時半まで。
県警なんでも相談	078・361・2110	土・日・休日を除く午前9時から午後5時半まで。
被害者こころの電話	0120・338・274	犯罪被害給付制度など各種支援制度の相談やカウンセリングに対応します。土・日・休日を除く午前9時から午後5時45分まで。

兵庫警察本部・洲本警察署

## 今月の拠点回収

7月25日(木) (第4木曜日) 午前7時~正午

## 今月の納税

固定資産税・都市計画税 第2期

納期 7月31日(水)

納税は便利、安全、確実な口座振替で

市役所総務部税務課

## 刑務官募集

受付期間 7月25日(木)~8月8日(木)  
受験資格 昭和48年4月2日~60年4月1日に生まれた人  
詳しくは大阪矯正管区職員課(06・941・5751)へ。

# 情報 広

### 受講生

## 甲種防火管理者 資格取得講習会

とき 八月二十八日(水)  
二十九日(木) 午前九時~  
午後五時  
ところ 淡路消防ビル  
五階大会議室  
申込期間 八月五日(月)~  
九日(金)  
費用 六千円  
詳しくは、淡路広域消防  
事務組合予防課予防係(24・0119)へ。

## 消防職員

職種 消防職

## 入国警備官

試験日 第一次試験  
九月二十九日(日) 第二

予定人員 若干名  
試験日 第一次試験  
九月二十二日(日) 第二  
次試験 十一月中旬  
申込期間 八月一日(木)~  
十四日(水)  
受験資格 昭和五十三年  
四月二日以降に生まれた  
人で、高等学校を卒業し  
た人(または平成十五年  
三月卒業見込みの人)  
詳しくは淡路広域消防事  
務組合消防本部総務課(24・0119)へ。

## 自衛官

次試験 十月二十四日(木)  
二十五日(金)  
受付期間 七月二十五日  
(木)~八月八日(木)  
受験資格 昭和五十四年  
四月二日~六十年四月一  
日に生まれた人  
詳しくは大坂入国管理局  
総務課人事係(06・6  
941・0771)へ。

## 海上保安大学校 海上保安学校 学生

第一次試験日 海上保  
安大学校 十一月二日(土)  
三日(日) 海上保安学校  
九月二十九日(日)  
受付期間 八月二十九  
日(木)~九月十日(火) 七月  
二十五日(木)~八月八日(木)  
受験資格など、詳しくは、  
瀬戸内海東部統制通信事務  
所(64・0426)へ。

## ふるさとの名陶

## 初代・二代目小宮圓平展

とき 8月10日(土)~11月10日(日)

午前9時~午後5時(入館は午後4時半まで)

ところ 淡路文化史料館

詳しくは、同館(24・3331)へ。

## 市職員募集 申込受付は

8月8日～26日

職種・採用予定者 事務職 約十人 技術職 (土木) 二人 調理員 約三人  
受験資格

### 事務職

大学卒 昭和五十二年四月二日から昭和五十六年四月一日までに生まれた人(平成十四年度中に年齢が二十二歳になる人から二十五歳になる人まで)で、学校教育法による四年制大学を卒業した人及び来年三月に卒業見込みの人

短大卒 昭和五十四年四月二日から昭和五十八年四月一日までに生まれた人(平成十四年度中に年齢が二十歳になる人から二十三歳になる人まで)で、学校教育法による短期大学、高等専門学校又は専門学校(修業年限二年以上の専修学校の専門課程)を卒業した人及び来年三月に卒業見込みの人  
高校卒 昭和五十六年四月二日から昭和六十年四

月一日までに生まれた人(平成十四年度中に年齢が十八歳になる人から二十一歳になる人まで)で、学校教育法による高等学校を卒業した人及び来年三月に卒業見込みの人  
\*ただし、に該当する人が又はを受験したり、に該当する人がを受験したりすることはできません。

### 技術職(土木)

昭和五十二年四月二日から昭和五十六年四月一日までに生まれた人(平成十四年度中に年齢が二十二歳になる人から二十五歳になる人まで)で、学校教育法による四年制大学において土木(農業土木を含む)に関する専門課程を修了して卒業した人及び来年三月に卒業見込みの人

### 調理員

昭和四十二年四月二日から昭和六十年四月一日までに生まれた人(平成十四年度中に年齢が十八歳になる人から三十五歳になる人まで)で、調理師免許を有する人  
試験日 第一次試験 九月二十二日(日) 第二次試験 十月下旬の予定

試験案内・受験申込書などの配布 七月十五日(月)から希望者に配布します  
申込受付期間 八月八日(木)から八月二十六日(月)まで  
試験案内、受験申し込みなど詳しくは、市役所総務部総務課職員係(22・3321内線222、223)へ。

### 参加者

くにこうみ夢フォーラム  
とき 七月二十一日(日) 午後二時～四時  
ところ 淡路文化会館ホール  
申込みなど詳しくは、淡路県民局企画調整部地域ビジョン担当(26・2015)へ。

### 交通安全川柳

締切り 八月三十日(金)  
表彰 市長賞、警察署長賞、交通安全対策委員会会長賞、交通安全協会会長賞及び粗品進呈  
応募方法 住所、氏名、年齢、電話番号を明記のうえ、はがきで応募してください。  
あて先 洲本市本町三  
四一〇 市役所市民生活部市民課  
詳しくは、同課市民相談

係(22・3321内線346)へ。  
交通安全ファミリー作文  
締切り 九月二十日(金)  
テーマ 我が家の交通安全(400字詰め原稿用紙3枚以内)  
詳しくは、(社)日本交通福祉協会交通安全作文募集係(03・3255・2081)へ。

## お知らせ



夏のエコスタイル  
キャンペーン実施中  
7月～8月  
市職員ノーネクタイで勤務

市では、オフィスの適正冷房の徹底による省エネルギーの一層の推進を通じて地球温暖化を防止し、環境と共生するビジネス文化の定着・発信を展開中の関西広域連携協議会「関西夏のエコスタイル・キャンペーン」に呼応して、七月から八月までの二か月間、二十八度以上の適正冷房を維持し執務時間中の職員の軽装に取り組むため、上着を着用しないノーネクタイに努めることとしておりますので、ご理解をお願いします。

## 8月は道路ふれあい月間 8月10日は「道の日」

道路はみんなのものです。ルールを守って広く・正しく使いましょう。  
ゴミ、空缶のポイ捨て、無断の貼り紙、はみ出し看板の設置はやめましょう。  
洲本市・国土交通省・兵庫県県土整備部

## 夏の交通事故防止運動 7月15日(月)～31日(水)

夏期のレジャーなどによる交通量の増大に加え、暑さからくる疲労や気のゆるみなどから、交通事故の多発が予想されます。一人一人の交通モラルの高揚を図り、思いやりのある交通行動の実践を習慣づけ、交通事故を防止しましょう。

- 重点項目
- 子供と高齢者の交通事故防止
  - シートベルト・チャイルドシートの着用の徹底
  - 無謀運転の追放

夜間の外出には、反射材を活用しましょう 洲本市・洲本警察署・洲本交通安全協会



## ちよいと一品 豚肉サラダ

105

材料(2人分)

- 豚ロースうす切り……………100g
- トマト……………100g
- 青じそ……………2枚
- ドレッシング(市販品)大さじ1

1人分

- エネルギー……………245kcal
- 塩分……………0.5g

栄養士 小丸 恭子

豚肉は、夏バテ予防に有効なビタミンB<sub>1</sub>を豊富に含んでいます。  
作り方  
食べやすい大きさに切つ

た豚肉をさつとゆでる。  
トマトは一枚の角切り、  
青じそはせん切りにする。  
とドレッシングを和える。

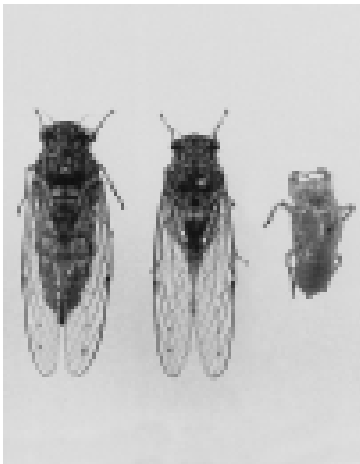

ヒメハルゼミ 左から雄、雌、脱皮殻

写真文 堀田 久  
(淡路昆虫研究会会長)

## ちよいと一品 ヒメハルゼミ

243

この名前がつけられたのですが、成虫は七月になつてから現れます。このセミは原生林に生息するもので、瀬戸内海の沿岸では、広島県の宮島と淡路島だけに生

息する貴重な種類です。淡路では論鶴羽山とその周辺に多いのですが、洲本市では先山と三熊山に生息しています。三熊山は山麓まで市街地が迫っています。北斜面はスタジイなどの自然林が残っていて、ヒメハルゼミは、これらの樹林と共に今まで生き残つたものと考えられます。  
このセミには合唱性(一匹が鳴き始めると一斉に鳴き出す)があり、三熊山では、七月中旬から下旬にかけて聞くことができます。

### 児童扶養手当の所得制限等の改正について

母子家庭に対して支給されている児童扶養手当制度が本年八月から改正になります。現在、受給者の収入に応じて、手当額が二段階(全部支給が月額四万二千七〇円、一部支給が月額一万八三三〇円)になっていますが、今後は、全部支給及び一部支給の所得の範囲が変わり、一部支給の手当額については、所得に応じてきめ細かく定められます。また、現在、都道府県で行なっている児童扶養手当の支給事務は、市が行なうこととなります。

今回の改正に伴って毎年の現況届など記載事項も変わることとなりますので、ご留意ください。  
**(特別) 児童扶養手当 受給者は現況届の提出を**  
(特別)児童扶養手当を受給している人は、年一回現況届を提出していただくことになっています。提出されない場合は、支払いが停止されますので、ご注意ください。  
現況届の受付 とき  
八月十三日(火)～十六日(金)  
午前十時～午後三時  
ところ 健康福祉館内福祉課

詳しくは、同福祉課 2・3・332内線510へ。  
**介護支援専門員実務研修受講試験を行ないます**  
試験日 十月二十七日(日)  
試験会場 甲南大学  
受付 八月二日(金)～十六日(金)  
受験の手引きは、県健康福祉事務所か健康福祉館内介護福祉課で配布。  
受験資格など詳しくは、県社会福祉協議会(078・221・9731)へ。  
**軍人恩給の受給資格を調査します**  
対象 旧軍人(又は未

亡人)で軍人恩給の未請求者(公務員退職などの年金受給者を除く)  
申込み 履歴申立書に必要事項を記入し、終戦当時の本籍地の都道府県健康担当課に提出。  
用紙 健康福祉館内介護福祉課にあります。  
恩給の種類 普通恩給  
実在三年以上で加算年を含めた在職十二年以上  
一時恩給 実在が引き続き三年以上 一時金  
実在が三年以上(一時恩給・一時金は支給一回限り)  
詳しくは、兵庫県援護室 恩給係(078・341・7711内線2998)へ。

### 献血日程

七月二十三日(火)  
午前十時～午後三時半  
洲本健康福祉事務所(旧洲本保健所)  
八月十八日(日)  
午前十時～午後一時  
大野公民館  
午後二時半～午後三時半  
ジャスコ新洲本店  
八月二十一日(水)  
午前九時半～午後三時半  
洲本市健康福祉館  
八月二十三日(金)  
午前九時五十分～十時五十分  
兵庫日産モーター洲本店  
詳しくは、市保健センター(22・3337)へ。



# 地価が下がっているのに、どうして税は上がるの？

地価下落が続いているのになぜ固定資産税の税額が上がっているのか、という問い合わせについてお答えします。

宅地には住宅用地と非住宅用地がありますが、今回は住宅用地を例にお答えします。

土地の税額は、評価額でなく課税標準額に税率をかけて算出します。

これは、土地の場合、評価額と課税標準額との間に税負担の軽減のための負担調整があるためです。

例えば、評価額が600万円で地積が200㎡の住宅用地の場合、住宅用地の特例（注1）があり、課税標準額が6分の1になり、次のような計算になります。

固定資産税	評価額	住宅用地の特例（注1）	課税標準額	
	600万円	× 1/6	=	100万円
	課税標準額	税率		税額
	100万円	× 1.4%	=	1.4万円

都市計画税	評価額	住宅用地の特例	課税標準額	
	600万円	× 1/3	=	200万円
	課税標準額	税率		税額
	200万円	× 0.2%	=	0.4万円

この場合、地価が下落して評価額が下がると税額も下がりますが、現実には多くの宅地上記の100万円より低い課税標準額に税率をかけています。

その原因はなぜかといいますと、平成6年度に宅地の評

価水準を全国一律に地価公示の7割評価とする評価替え（注2）が行なわれました。それまで市町村間で評価水準の均衡がとれていなかったことへの是正を図ったわけです。

その結果、全国平均で評価額が4倍程度上昇しました。

負担調整率で、急激な税負担の増加を抑えています。

評価額が4倍になると最終的には税額も4倍になりますが、平成6年度から負担調整率等を使って徐々に税額を上げるという措置で税負担の軽減を図っています。

下図はそれを簡単に説明した表ですが、平成5年度に150万円であった評価額が600万円と4倍に上昇したため、本来は課税標準額が100万円になりますが、実際は前年度の課税標準額に負担調整率1.075をかけた40万3千円が平成6年度の課税標準額になります。

負担水準が80%以上になると、税額は据え置き、地価の下落修正も行っています。

地価の下落と税負担の軽減に対応するため、平成9年度から負担水準（注3）が80%を超えると課税標準額が据え置かれる措置がとられています。

また、10年度からは評価替えの年度以外でも著しい地価の下落がある場合、評価額の時点修正（下落修正）を行っています。

税額と地価下落との関係ですが、平成9年度のように評価額が下がっても、図のと課税標準額に開きがある間は税額が上がることになりませんが、図の14年度のように評価額が下がり負担水準が80%を超えると、課税標準額が据え置かれ、税額の上昇が止まります。

詳しくは、市役所総務部税務課固定資産税係（22・3321内線260・261・262）へ。

	平成5年度	平成6年度	平成7年度	平成8年度	平成9年度	平成10年度	平成11年度	平成12年度	平成13年度	平成14年度
評価額	1,500,000	6,000,000	6,000,000	6,000,000	5,000,000	4,600,000	4,400,000	4,200,000	4,000,000	3,700,000
住宅用地の特例	0.250	0.167	0.167	0.167	0.167	0.167	0.167	0.167	0.167	0.167
本来の課税標準額	375,000	1,000,000	1,000,000	1,000,000	833,000	766,000	733,000	700,000	666,000	616,000
負担調整率		1.075	1.050	1.050	1.025	1.025	1.025	1.025	1.025	1.000
課税標準額	375,000	403,000	423,000	444,000	455,000	466,000	477,000	488,000	500,000	500,000
税率	0.014	0.014	0.014	0.014	0.014	0.014	0.014	0.014	0.014	0.014
税額	5,200	5,600	5,900	6,200	6,300	6,500	6,600	6,800	7,000	7,000
税額の増減		400	300	300	100	200	100	200	200	0
負担水準（平成9年度～）					0.53	0.59	0.64	0.68	0.73	0.81

## 用語の説明

（注1）住宅用地の特例 住宅用地については、その税負担を軽減する必要から課税標準額の特例措置が設けられています。

住宅用地の範囲

専用住宅の場合...家屋の床面積の10倍までの面積  
併用住宅の場合...家屋の敷地面積（家屋の床面積の10倍まで）に右表の住宅用地の率をかけた面積

小規模住宅用地.....住宅用地の内200㎡までの面積の課税標準額が6分の1の額になる。（都市計画税は3分の1）  
その他の住宅用地...住宅用地の内200㎡を超える面積の課税標準額が3分の1の額になる。（都市計画税は3分の2）

（注2）評価替え 固定資産税の土地と家屋の評価額は3年に1度見直します。評価替えの年度を基準年度といい、

	家屋	居住部分の割合	住宅用地の率
イ	専用住宅	全部	1.0
ロ	八以外の併用住宅	4分の1以上2分の1未満	0.5
		2分の1以上	1.0
ハ	地上5階以上の耐火建築物である併用住宅	4分の1以上2分の1未満	0.5
		2分の1以上4分の3未満	0.75
		4分の3以上	1.0

第2年度、第3年度は評価額を据え置きます。次回の評価替えは15年度です。

（注3）負担水準 前年度の課税標準額を評価額（住宅用地の特例がある場合は特例適用後の額）で割った数値。これにより負担調整率を求めます。また、80%を超えると課税標準額が据え置かれます。

## 健康相談



( 22・3337 )

## 市保健センターで

( 22・3337 )

- ママメイト(対象・妊婦)  
いのちって何だ 毎月第1~第4月曜日、受付・午前9時30分~お母さんは元気 7月23日(火) 受付・午後1時30分~おっぱいで育てたい 8月20日(火) 受付・午後1時30分~赤ちゃん大好き 9月10日(火) 受付・午後1時30分~こんにちは赤ちゃん 8月6日(火) 受付・午後1時30分~離乳食のおけいこ 8月7日(水) 受付・午後1時30分~  
離乳食教室 8月7日(水) 午後1時~3時  
7か月児相談 7月24日(水) 受付・午前9時45分~10時、対象者(H13.12月生まれ)には案内、問診票などを送付します。  
2歳児健康相談 7月25日(木) 受付・午後1時~1時15分、対象者(H12.7月生まれ)には案内、問診票などを送付します。  
乳幼児相談 7月19日(金) 午前9時30分~11時  
歯科保健相談 毎月第4水曜日、受付・午後1時~1時30分。フッ素塗布を同時に行います(予約が必要、料金1,480円)。  
成人健康相談 毎月第1~第4月曜日、午後1時~3時(栄養相談は第2・4月曜日)

## 由良公民館で

( 27・2167 )

- 成人健康相談 9月2日(月) 午後1時30分~3時

## 洲本健康福祉事務所で

( 22・3541 )

- 成人健康相談 毎月第1~第4金曜日、受付・午後1時~1時30分(成人病相談など・予約が必要)  
心の相談 毎月第2火曜日、奇数月第3火曜日、予約制・午後1時30分~(精神病、痴呆、アルコールその他心の相談など)。  
栄養表示基準制度相談 毎月第1、3月曜日、午前10時~正午(予約が必要)  
栄養専門相談 毎月第1・3月曜日 午後1時~5時(予約が必要)

胃がん検診 8月7日(水) 午前9時~正午(申込・市保健センターへ) 2時間人間ドック 火・水・木曜日で保健所が指定する日、午前9時~(料金15,580円、申込・洲本健康福祉事務所へ) 洲本市民で国民健康保険に加入し30歳以上の人に8,000円、社会保険などの加入者で40歳以上の人に5,000円の助成があります。(ただし1年度1回限り)

## 乳幼児健康診査



( 22・3337 )

7月、8月の乳幼児健康診査を次のとおり行います。対象者には問診票などを送付しますので、母子手帳を持参し受診してください。

	乳 児	10か月児	1歳6か月児	3歳児
7月18日(木)	H14年3月生			
7月26日(金)			H12年12月生	
8月5日(月)		H13年9月生		
8月8日(木)				H11年5月生
8月9日(金)	H14年4月生			
8月23日(金)			H13年1月生	
場 所	市 保 健 セ ン タ ー			
受 付 時 間	午後1時~1時15分		午後12時40分~1時	

## 市民相談



- 法律相談 弁護士による相談。8月7日(水) 8月21日(水)(受付・市役所市民相談係で電話による予約受けをしています。 22・3321内線345・346) 総合福祉会館で。  
行政相談 8月14日(水) 午後1時15分~(受付・午後1時30分まで) 総合福祉会館で。  
社会保険相談 第3金曜日、午前10時~午後3時、市民会館で。  
心配ごと相談 毎月2日、12日、22日、27日(日曜・祝日の場合は翌日) 午後1時~4時、総合福祉会館で。電話での相談にも応じています( 26・0022 )。  
家庭児童相談 0~18歳までの子供の相談。毎週月・火・木、午前8時30分~午後5時15分、洲本健康福祉館( 22・3332 )で。  
青少年相談 毎月第3水曜日、午後1時~3時、青少年センター( 22・4547 )で。  
母子家庭相談 毎週金曜日(午前10時30分~午後5時) 福祉事務所で。

高齢者相談 月~金曜日、午前9時~午後5時30分、淡路県民局(ダイヤル0120・36・7830で。)

## 図書館



( 22・0712 )

6月3日から7日までの5日間、「トライやるウィーク」が実施され、市内の中学生13人が図書館の仕事を体験しました。カウンターでの貸出・返却作業のほか、本の整理整頓や「ブックカー」というフィルムで本をコーティングする作業、七夕飾り作り等々、どの仕事も一生懸命にこなしてくれました。最終日には「色々なことが学べてよかった」「どんな本があってどんな仕事をしているのか良く分かった」「館長さんが絵本の読み聞かせをしてくれた事が印象に残った」などの感想が寄せられました。なお、生徒の皆さんの感想文は、現在児童室にて展示しています。利用者の皆さんにもご理解ご協力いただき、ありがとうございました。

### 《行事のお知らせ》

- 「おはなし会」(3~6歳児対象) 7月27日(土) 午後2時から  
「もっとおはなし会」(小学生対象) 7月27日(土) 午後2時30分から  
「いっしょにおはなしかい」(0~3歳児対象) 8月7日(水) 午前11時から  
「おりがみ教室」 8月3日(土) 午後2時から  
「つくってあそぼう!」 8月18日(日) 午後1時30分から  
「つくってあそぼう!」 「おりがみ教室」は定員40名。参加申込は前日まで。  
「夏休みビデオ上映会」 8月17日(土) 午後2時から

## 市民工房



( 22・3322 )

- 洲本市民工房ギャラリー  
宝石で巡る世界遺産展 7月21日(日)~23日(火)  
かな書展(萌生会) 7月27日(土)~28日(日)  
hands on みんなでつくる展覧会 8月1日(木)~11日(日)  
白美会展覧会 8月13日(火)~16日(金)  
現役学生展 8月18日(日)~9月1日(日)

## 編集後記

ご存知の方は少ないかもしれませんが、(担当者は一年以上前から、何かしら気にかかっているものがあつたのですが)来月は「市政ニュース」から数えて、「広報すもと」五百号になります。市が広報誌を発行するようになったのは、昭和二十五年。様々な変遷を経て、現在の「広報すもと」へと続いています。最初は「市政月報」という名前、タイトルロゴは、波にチドリをバックにしており、レトロな感じが逆に新鮮です。広報のバックナンバーを見ていると、洲本市がどのように整備されていったのかが、よくわかります。ちなみに私が生まれた月の広報紙の特集は、三熊城の改装でした。そう思うと、三熊城にもなんだか、親しみを感じてきます。三百号までは、「広報すもと縮刷版」として1冊の本になっています。図書館などにもありますので、一度皆さんも、自分の記念日に、洲本市ではどのようなことが起こっていたか御覧になってみてはいかがでしょうか。

### 会員募集

洲本市シルバー人材センターでは、男・女会員を募集しています。詳しくは、洲本市シルバー人材センター( 24・4830 青雲中学校前)へ。



# 食の祭典開催



市農政課では、「食」のイベントを五月に行いました。続いて「食」をテーマにした祭典を開催します。焼肉やたこ天などの「食のコーナー」と、野菜、牛乳などの販売を予定しています。ご家族や友人おそろいでお越しください。なお、数に限りがありますので、お早めにお越しください。

とき 八月九日(金)、午後六時～八時  
 (小雨決行、荒天時は中止)  
 ところ 「御食国」横の多目的広場  
 詳しくは、市役所産業振興部農政課 (22・3321内線244)へ。

## 真夏の競演

# 第55回 淡路島まつり

八月二日(金)～四日(日)

おどり大会… 八月二日(金)、三日(土)、  
 午後六時～十時  
 花火大会… 八月四日(日)  
 午後八時～九時

雨天や強風の場合は、八月五日に順延します。交通渋滞が予想されますので、なるべく交通機関をご利用ください。また遊漁船での花火見学は自粛してください。塩屋1号線がメインおどり場に

今年もおどり大会は、塩屋1号線をメイン会場にして繰り広げられます。ケーブルテレビでは、この熱狂を生中継で放送します。ご期待ください。

詳しくは、洲本商工会議所 (22・2571) か市役所産業振興部商工観光課 (22・3321内線238・239)へ。

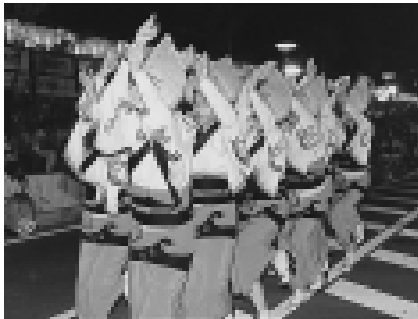

## エトワール生石

# ハマボウ見学会

成ヶ島に生息する希少海浜植物「ハマボウ」を島内外の人々に知ってもらうために「海の日」に、ハマボウの見学とエトワール生石でのイベントを行います。

とき 七月二十日(土)、午前八時半から  
 ところ エトワール生石駐車場  
 内容 成ヶ島での「ハマボウ」見学会 ト  
 コロテン体験&無料試食 由良漁協婦人部のタ  
 コ飯・タコ天・あなご天の販売 御食国による  
 出店など  
 詳しくは、市役所産業振興部農政課 (22・3321内線244)へ。



ハマボウの花

ハマボウ  
 海岸の砂地に生える落葉低木で、夏にハイビスカスに似た直径5センチほどの黄色い花をつけます。

## 踊って暑さを吹っ飛ばせ!

# 第6回 洲本の盆踊り

# サマーフェスティバル

自由参加・飛び入り大歓迎

とき 八月十三日(火) 午後七時  
 ところ ジャスコ駐車場東側空地

