

広報すもと

広報

毎月15日発行

No.505

2003(平成15年)
1

平成15年1月15日発行 編集・発行/洲本市役所企画部情報課 〒656-8686 兵庫県洲本市本町三丁目4番10号 0799-22-3321
人口 41,636人 男 19,867人 女 21,769人 16,229世帯(1月1日現在)
<http://www.city.sumoto.hyogo.jp>



柏原山頂からの日の出



消防出初式



新春夢花火



新春座談会

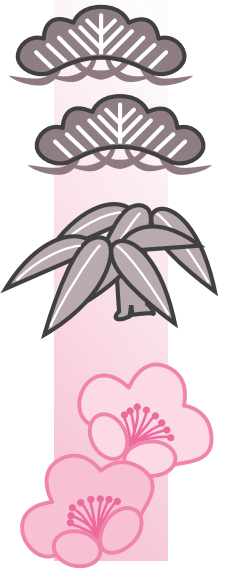

私たちがつくる二十一世紀の洲本

〜新成人と未来を語る〜



片山愛子さん



中川啓一 洲本市長

【座談会出席者】

川口真吾さん
会社員

平上友成さん
看護学校学生

山下祐佳さん
看護学校学生

片山愛子さん
市臨時職員

洲本市長 中川啓一
司会

赤澤保守情報課長

(場所・アルチザンスクエア)
(3階市民工房ギャラリー)

あけましておめでとうございます。二十一世紀がスタートして、三年目の新春を迎えました。今月号では、次の時代を築いていく新成人の皆さんをお迎えして、洲本市への夢や希望について、市長と語っていただきました。

司会 新年あけましておめでとうございます。これから中川市長と今年、成人式を迎えられた四人の皆さんと新春座談会を始めます。

まず、新成人の皆さん、昨年までを振り返って、思い出や印象に残っていることなどをお話ください。

平上 私は、看護学校の学生ですが、今、全国的にナースキャップを廃止にしたほうがよいのかどうか、話題になっています。ナースキャップが、看護の妨げになるし、院内感染の原因の恐れがあるためです。私個人としては残ってほしいのですが、学校で開催した弁論大会では、反対の意見

が多かったので、私自身も悩んでいます。ナースキャップは看護師の象徴ですが、心の問題かなとも思っています。また、キャップが無くなっても、患者さんに対する思いやりの心を忘れずに、これからも看護をしていきたいです。

片山 私は、高校を卒業して、すぐに働き始めました。接客などができるか、すごく不安でしたが、回りの人にも助けられ仕事を重ねていくうち、職場での喜びもだんだんと分かってきました。仕事でも、それ以外でもたくさんの方との出会いがあります。人との出会いを大切にしていきたいと思

います。

川口 僕も高校卒業後、就職し、働いています。職場は同年代の人が少ないのですが、先輩もいるいる心配りしていただいております。今、不況感が強いので、早く景気が回復してほしいですね。

山下 私は、平上さん同様、看護師を目指して勉強しています。さきほどのナースキャップのことですが、確かにナースキャップは看護師の一つの象徴ですが、患者との信頼関係を築いていくのは、制服という外形ではなく、自分の行動や患者への思いやりで築いていけると思っています。

司会 昨年は淡路島内で行った合併について大きな動きがありました。洲本市にと

淡路は三市に

っても大きな出来事でした。新成人の皆さんも合併問題に関心が強いと思いますの

で、市長にこれまでの行政合併の経過や今後の展望などを願います。



平上 友成 さん



山下 祐佳 さん



川口 真吾 さん

市長 はい。淡路の行政合併について、洲本市はこれまでずっと一市を唱えてきました。この主張は、何ら変わることはありません。現在、淡路島には一市十町と十六の広域行政があります。これを解消することが淡路の政治課題であり、その解決のため、一市実現に向けて洲本市は最大の努力をしてきました。

しかし、昨年十一月に行われた、合併の枠組みを問う緑町の住民投票の結果、三原郡四町で合併することが決まり、淡路一市の実現は困難となりました。平上 合併問題が今、全国で話題になっていますが、合併する目的がよく分かり

ませんでした。経済面で潤いが出るのでしょうか。例えば、三原のたまねぎなど合併することによって、逆にブランド力が落ちる気もするのですが・・・合併のメリットやデメリットを教えてください。

市長 合併の一番の目的は、行政が自立するということです。淡路の一市十町が一つになることによって、行政コストが合理化できます。弱い経済力がカバーできるわけです。そして大きな自治体になれば、大きなビジョンを描くことができます。山下 合併の話題は、毎日のように耳にしたり目にしたりにしますが、合併することによって、私たちの生

活がどう変るといふことが分かりませんでした。若い人たちには、合併への実感がなかったのでは、ないでしょうか。

片山 私たちが都会へ出て出身地を尋ねられた時「洲本市」では分かってもらえず「淡路島」と答えます。そういう意味でも淡路島は一つになるのが自然だと思

います。淡路一市のチャンスが無くなったとすれば、

これから、どのような形が理想ですか。

市長 そうですね。一市が困難となった今、三市にすることが、淡路島の将来にとってよいのではないのでしょうか。洲本市では五

まちづくりへの質問

司会 では、続いて洲本市のまちづくりについて、意見があればお願いします。

山下 新都心ゾーンがどんな整備されて、きれいになっていますが、アルチザンスクエアは、どのような施設ですか？

市長 アルチザンスクエアは、周辺の図書館や御食園などレンガ建物群の一つと

して保存しようと、約百年前に建てられた旧カネボウ洲本工場のレンガ造りの建物を利用して、地域整備公団に整備をしていただいたものです。三、四階は市民の皆さんのものづくりの体験と発表の場「市民工房」となっています。三階は、自分たちが制作した作品を展示できる「ギャラリー」、

四階は、工作や絵画教室が開催できる「教室」となっており、芸術や文化活動の拠点として有効に利用され、これからも市民の文化意識の向上に貢献するものと期待しています。

一階や二階部分もテナントを募集しており、もつづく入居がある予定です。

川口 僕は、遊びや買い物などで毎月四回ぐらいは島外へ出て行きます。高速道路の通行料金が非常に高く、負担が大きいのが不満です。

市長 道路や橋というのは生活基盤施設であり、これらは手軽に利用できるものでなければなりません。神戸淡路鳴門自動車道の料金体系は、日本道路公団の管理する高速道路の四倍も高く設定されています。こうした中、神戸淡路鳴門自動車の通行料金を引き下げる取り組みが、昨年、淡路のみならず、神戸、四国などでも行われました。島内では、町内会や婦人会、商工会議所などで組織する「淡路島・神戸淡路鳴門自動車道利用促進会議」が通行料金を恒久的に引き下げる署名活動を行い、集まった署名数約十八万人を添えた要望書を国などの関係機関へ

提出しました。また、淡路島観光連盟や淡路地域整備推進委員会でも、値下げの啓発チラシなどを作成し、値下げ活動を行っています。平上 洲本市には、大浜やヨットハーバーなどの施設があり、観光の街だと思っておりますが、由良から上灘までの道路が狭いと思うのですが。

市長 観光客のための街づくりというのは、私は考えていません。まず、そこに住む人の生活が良くなることが大事なのです。観光というのは、「光」を観にくるということです。人が輝いていけば、街も輝いているということですよ。

片山 市街地などの道路はよくなっていると思うのですが、各地域の小さな道路整備もしてほしいです。

市長 市内には、市道が三百六十キロメートルあり、それぞれの地区からいろいろ要望が出されています。しかし、市の財源は限りがあるため、多くの市民が利用する道路から優先的に整備しています。また、道路を整備しようとすると、必ず地権者の協力が必要です。これはぜひとも市民の皆さんの協力をお願いします。



「総合文化体育館（仮称）」完成予想図



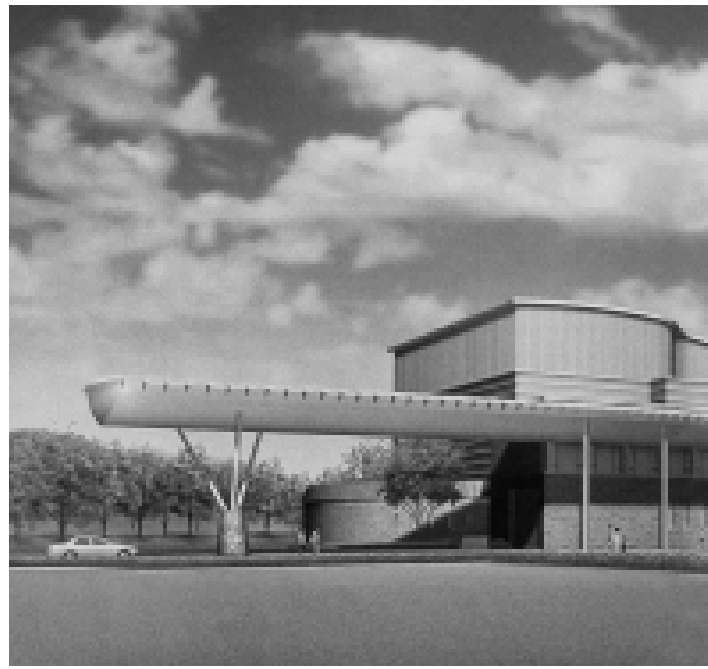

洲本の未来を考える

司会 では、続いて洲本市が若い人たちにとって魅力ある街となるためには、どうしたらいいか、ご意見をお願いします。

川口 今は、日本全体が強い不況感に包まれています。大勢の人が倒産やリストラの不安を抱きながら働いていると思います。若い人たちが洲本に住み続けるとすれば、安心して働くことのできる雇用場が必要だと思います。

これは、洲本市が高速の情報基盤などを整備しているからです。これまで、洲本市では行政が情報化を進めてきました。そこへ、ITを通じて経営の活性化を願っていた民間との意志が通じて今回の本社移転となりました。この場所は、洲本の中心地であり、この建物に夜遅くまで、煌々と電気が灯り仕事をしている、熱気にあふれている、そういう姿を思い描いています。確かに今は世界的に不況のサイクルの中にあります。それを打破するためには、

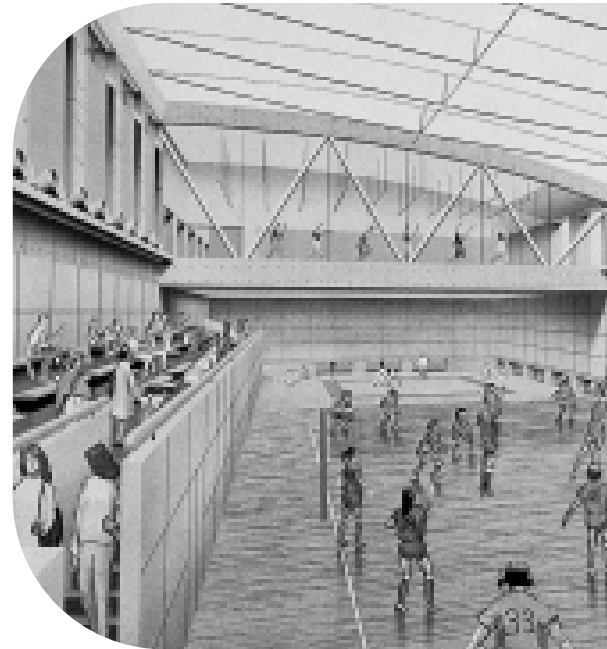

自分自身が自立することです。若い人は、不況を言い訳にしたり、会社に頼ったりするのはなく、新しい商売や事業を自らが起こすような気概を持つてがんばってほしいですね。

山下 市内に何かシンボリックな施設があつたらいいと思います。また、若者が気軽に集まれるクラブなどもほしいですね。

に開催される兵庫国体では、成年女子九人制バレーの会場となる予定です。

また、若者が気軽に集う場所は、私はあると思います。ただ淡路島には、まだ田舎の閉鎖性というのが邪魔をしているのであって、これからの若い人は、それら突き破ってほしいですね。

川口 洲本市では、外湯は造らないのですか。

市長 その要望は、たくさん聞いています。しかし、島内にはすでにいくつもの外湯ができており、洲本市では福祉や教育などの事業の方を優先しています。

平上 学校の授業で、洲本市では六十五歳以上はインフルエンザの予防接種が無料と聞き、感動しました。また、禁煙外来も熱心に行っていますね。看護師の卵としては、大変うれしいです。

山下 私も同感です。

市長 今、医療費は一人八十五万円も使われており、大きな赤字です。予防接種料を無料にしたり、散歩道やアスレチック施設などを整備し、高齢者が健康にすごしてもらうことにより、結果的に医療費を抑え、保

健財政の赤字を少なくしようという思いもあります。

片山 元の美術館を、再利用できませんか。

市長 明治時代に洲本市がカナボウへ無償提供していた、御食国や元の美術館などのある用地が、このたび寄付されました。これらの土地や建物を市民の皆さんに情報公開し、どう活用するのか、市民の皆さんと一緒に考えていきたいと思っています。

司会 では、最後に市長から新成人へ励ましと言葉と市民の皆さんへあいさつをお願いします。

市長 今春、新成人となられた皆さんは、これから確実に洲本の、また日本の未来を背負っていただく立場にあります。自分というのをしっかりと持って、活躍されることを期待します。まちづくりというのは、長い歴史をかけて石段を一つ一つ登っていくようなものです。私たち行政も市民の皆さんが積極的に参加できるようなチャンスをとくさん作っていきますので、ご協力をお願いします。市民の皆さんにとりまして、本年が最高の年でありますことを願っています。

新年のごあいさつ



洲本市議会議長

柳 雅 文

新年あけましておめでと
うございます。市民の皆様
方には素晴らしい新春を迎
えられたことと、心からお
慶び申し上げます。

洲本市議会を代表して、
謹んで新年のごあいさつを
申し上げます。

まず、平素より皆様方に
は市政進展と議会活動に深
いご理解と力強いご支援を
いただいておりますことに
心からお礼を申し上げます。
昨年を振り返ってみます
と、景気の低迷が依然とし
て市民生活にその影を落と
し、明るい兆しのないまま
に一年を終えました。年が
改まりました、一日も早い
景気の浮揚がなされ、現状
を脱することができればと
切に願うものであります。
また、淡路地域では、地
方分権の受け皿として行政

運営の効率化等を目指した
行政合併について、その枠
組みをめぐり全島が大きく
ゆれた年でありました。こ
の効率化などに最も有効的
であるとして本市が目指し
た淡路一市については、そ
の実現性が日を重なるにつ
れ困難となる中で一年を終
えました。

このような中ではありま
すが、この件に関し、本年
は市民福祉の一層の向上を
第一義としながら残された
可能性についての検証がな
され、市民の皆様にとりま
して最良の判断が示される
ことが重要と認識していま
す。

議会といたしましては、
今後とも皆様方の要望など
を市政に反映させることに
努め、洲本のまちづくりに
尽くしてまいりたいと考え
ています。

皆様方には今後とも力強
いご支援をお願い申し上げ
ます。

最後に、平成十五年が皆
様方にとりまして、良き一
年となりますようご祈念い
たしまして、新年のごあい
さつといたします。

防災への誓いを新たに

洲本市消防団出初式



洲本市消防団出初式が一
月五日(日)、午前九時から市
民会館ふれあいホールで行
われました。
米山昇団長や中川啓一市
長の式辞に続いて、消防功
労者表彰などが行われまし
た。

また、式典終了後は、大
浜海岸に場所を移して一斉
放水が行われました。
表彰を受けられた皆さん
は、次のとおりです。
()内は分団名、敬称略。

兵庫県消防協会長表彰

《功績章》

坂上昌宏(安乎)
長手宏司(納鮎屋)

《精勤章》

中原章晴(潮)
山中千春(由良)
上原浩一(納鮎屋)

《勤続章》

眞浦勉(内町)

《精勤章》

岡澤伸祐(上灘)
平野清次(上灘)
谷川博保(上灘)
加集毅(物部)
藤井秀樹(加茂)
太田明広(千草)
金山元久(中川原)

洲本市長表彰

沖田和弘(団本部)、空山
光宏(内町)、脇本敬司(外
町)、中尾光男(物部)、
濱端祥弘(潮)、竹口弘孝
・谷政智(千草)、細野欣
也・庄田佳史(加茂)、高
橋愛・上田徹(大野)、細
田勝彦・大植和人(中川原)、
先中豊・奥田容巳(安乎)、
滝本博和(納鮎屋)、井内久
行・新宮恵一・橋本学(由
良)、木場喜代治(上灘)

洲本市長感謝状

有田憲史(前内町分団長)
田中利真(前潮分団長)

加田 和彦(前由良分団長)

洲本市消防団長表彰

中野祥輝(団本部)、吉岡
弘剛(内町)、瀬尾誠(外
町)、森本敏也(物部)、
濱岡正夫(潮)、磯佳典・
中尾正司(千草)、高町佳
典・牛田周吾(加茂)、小
嶋和幸・井上典則・笹山拓
也(大野)、西田元久・角
村佳宏(中川原)、米田恵
一・藪内清博(安乎)、石
田充宏(納鮎屋)、明石光弘
・永岩秀俊・山本正人(由
良)・川道睦(上灘)

消防団員を募集します

阪神・淡路大震災から八
年が経過し、復興への街づ
くりも順調に進んでいます。
この震災では、防災の担い
手として、消防団員の活躍
が新たに注目されました。
また昨年、洲本市内一年間
の火災発生件数は三十七件
を数えました。

このようなか、市消防団
では団員を募集しています。
若い皆さんの力で洲本の街
を守っていきましょう。

入団についての詳しい問
い合わせは、最寄りの各分
団か、市役所総務部総務課
(22・3321内線2
26)へ。

洲本市立安乎中学校 2年生

アンケート調査結果より

「生活実態等のアンケート」(平成14年11月中旬実施・集計27人)から、現代の子どもたちの生活実態の様子がうかがえます。平成14年4月から完全学校週5日制が実施され、子どもたちの生活は、どのように変わったのでしょうか。

<p>1 あなたの毎日の睡眠時間は、およそ何時間ぐらいですか。</p> <p>5時間..... 11% 6時間..... 14% 7時間..... 19% 8時間..... 37% その他..... 19%</p>	<p>2 あなたの家庭での学習時間は、1日あたりどれくらいですか。ただし、学習塾での学習時間をのぞきます。</p> <p>ほとんどしない... 56% 30分..... 26% 1時間..... 11% 1時間半..... 7%</p>	<p>3 あなたは、昨年10月の1か月間で、何冊の本を読みましたか。ただしマンガや雑誌はのぞきます。</p> <p>読んでいない..... 63% 4冊... 7% 3冊... 7% 2冊... 5% 1冊... 4% その他..... 14%</p>	<p>4 土曜日や日曜日は、自分の考えや計画にもとづいて楽しく過ごせていると思いますか。</p> <p>はい..... 22% いいえ..... 22% どちらとも言えない..... 56%</p>
<p>5 現在、学習塾や習いごとに通っていますか。複数回答可能</p> <p>塾..... 70% 通信教育..... 10% 習いごと(ピアノ、習字など)..... 20%</p>	<p>6 学習塾へは1週間に何回ぐらい通っていますか。</p> <p>2回..... 47% 3回..... 33% 1回..... 10% その他..... 10%</p>	<p>7 学習塾が終わった後、家に帰る時刻はいつも何時ぐらいですか。</p> <p>午後10時..... 38% 午後9時..... 33% 午後11時..... 29%</p>	<p>8 土曜日など、時間にゆとりがあるときに、あなたはどんなことをしていますか。複数回答可</p> <p>学校の部活動に参加する..... 85% ゆっくりと過ごす..... 70% 友だちと遊んだりして交流を深める... 56% 読書をする..... 30% 自分の趣味や好きなことをする..... 30% 家族とのふれあいを深める..... 19% その他</p> <ul style="list-style-type: none"> ・家で勉強する。 ・家事や家業の手伝いをする。 ・習い事に行く。 ・図書館などの施設を利用する。

安乎中学校2年生が全国の中学生全体の傾向を示しているとは思えませんが、現在の中学生像が浮かび上がってきます。

特に、「土曜日や日曜日は、自分の考えや計画にもとづいて楽しく過ごせていると思いますか。」という質問に、「はい」「いいえ」という回答がちょうど半々であり、さらに過半数が「どちらとも言えない」という回答でした。大人たちがしっかりと子どもたちの「ゆとりの時間の過ごし方」を見守っていかなければならないと痛感しました。

伝統あるテニス部と卓球部の部活動は活発で、輝かしい成果を各大会で残しました。また、今年度は水泳競技でもよい成績を残しました。全校合唱で、洲本市小中学校連合音楽会や全淡音楽会に毎年参加しています。安乎老人クラブとのゲートボール交流会の開催、親子でPTA活動に参加することなど地域との交流行事も盛んに行われています。

安乎中学校一人一人の生徒が夢を切り拓くよい年になることを祈っています。

夢あるくらしのパートナー



淡陽信用組合

理事長 藤 勝

本店 / 洲本市栄町一丁目3番17号 TEL.0799(22)5555(代)
店舗 淡路地域18カ店 阪神地域4カ店 播磨地域7カ店

広告



ニュー・イヤー・フェスティバル開催

大晦日の深夜から元日の早朝にかけて、ニュー・イヤー・フェスティバル2003のイベントが市内各所で行われました。新春夢花火や元旦市のほかに、商工会議所別館ではNHK紅白歌合戦の審査や、朝の連続テレビ小説「まんてん」の写真展も行われ、大勢の人たちが新年を祝いました。



年末恒例の「歳末たすけあい運動」の寄付金やプレゼントなどを届けるに、中川市長や柳市議会議長、石田社会福祉協議会会長、高鍋連合町内会長、木田連合婦人会長が、12月26日、由良荘を訪れました。

老人ホーム「由良荘」に 今年も歳末たすけあい



せんけい苑に 小さなサンタたち

クリスマスの12月25日、洲本保育園の園児たちが介護老人保健施設せんけい苑を訪れました。この訪問は昨年に引続き2回目で、どんぐりころころやクリスマスにちなんだ歌のほかに、入所者も一緒に歌に合わせた手遊びなども行いました。

消火活動はまかせて

このたび小型動力ポンプ付き積載車が市に3台納車されました。毎年、消防器具などを更新しているもので、今年は内町分団、大野分団、中川原分団に配備されました。

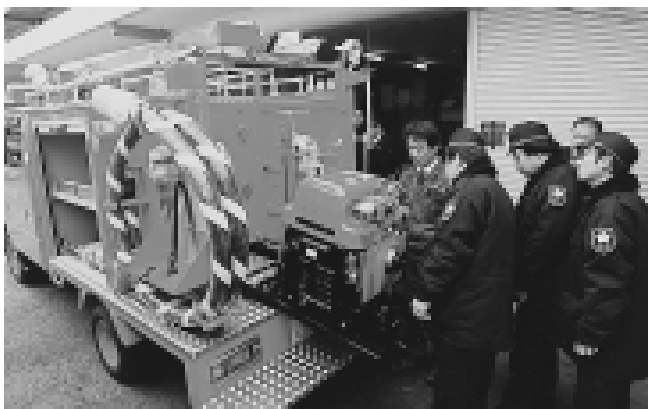



人権週間

人権週間の12月8日、洲本人権擁護委員協議会の関係者や鼓笛隊などにより商店街をパレード、その後「一日人権擁護委員」に委嘱された中川市長も加わり街頭啓発を行い、人権の大切さを呼びかけました。



市民工房で 作家交流会

アルチザン・スクエア内の市民工房で、12月15日に勤労者美術展に応募した作家の皆さんの交流会が催されました。作品の制作意図や苦労した点などを発表した後、日ごろ接することの少ない異なったジャンルの作家との交流に、お互いに刺激を受けていました。



水産まつり 安くて新鮮な魚介類を

四季のイベント水産まつりが12月14日、御食国横多目的広場で開かれ、およそ2000人の市民が師走の買い物でにぎわいました。今回は、スズキやなまこ、焼きあなごやイカ、タコのでんぷらなどの即売のほか、抽選会も行われ天然物の鯛などがプレゼントされました。



新春は家族で ニコニコ歌合戦

淡路島テレビジョン企画の「ATV新春ニコニコ歌合戦」の収録が12月21日、ポーターミナルビルのみくまホールで行われました。14地区39組の出演者たちは、自慢の歌声を披露しました。この模様は、1月1日から3日までケーブルテレビで放映されました。



「人権を考える集い」でレズゴー正児さん講演
同和教育協議会が同和街頭啓発も

「洲本市人権を考える集い」が、淡路勤労センターで12月15日、開催され、約350人が参加しました。小中学校生の人権作文の発表の後、タレントのレズゴー正児さんが「人がいてぬくもりがあつて人がいて」と題した講演を行いました。

また、12月9日には洲本市教育同和協議会の関係者より、人権の大切さを呼びかける街頭啓発も行われました。

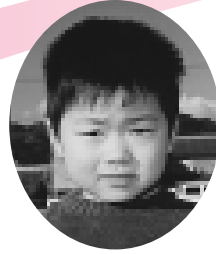

写真の人に会ったら、広報にのっていたねと、ひと声かけてね。



兵庫県立淡路病院歯科口腔外科
寺延 治 歯科医師

口腔粘膜三大疾患

舌、頬、口蓋など口腔粘膜には、種々の粘膜疾患が存在しますが、それらの内、WHOにより、三大粘膜疾患として慢性再発性アフタ、扁平苔癬、白板症が挙げられています。

アフタとは、粘膜における数ミリの大きさの円形ないし、楕円形の潰瘍を伴う赤または白味をおびた炎症性の小斑を形成する症状のことです。孤立性のアフタは、ほとんどの人が経験しており、灼熱性の痛みをもって発症、「痛い！痛い！」と

思っているうちに数日で自然治癒するもので、それほど心配はいりません。慢性再発性アフタは、同時に三から五个のアフタを形成し、頻回に再発するもので、症状のひどい場合は、食事の摂取が困難となったり、全身疾患であるベーチェット病の際に出現するアフタのこともあるので注意を要します。

扁平苔癬は、元来特殊な皮膚の疾患ですが、口腔粘膜にだけ発現することも多く、比較的境界明瞭な鮮紅色の斑として認められ、その辺縁に特徴的な一から二ミリの巾の白い線条を伴う炎症性疾患のことです。原因は、金属や薬剤のアレルギ―、感染などの説があり、近年、ウイルス性肝炎や高血圧症などの全身疾患との関係も言われています。本疾患はきわめて慢性に経過し、治療に抵抗しますが一部には自然に治癒するものもあります。肝炎や高血圧症などがある場合は、原疾患の治療をすることが必要です。

白板症は、粘膜に生じる白色の角化性局面で、隆起しない白斑から、疣状に隆起するもの、びらん、亀裂を生ずるものまでいろいろな症状を呈します。白板症は前癌病変として知られていますが、すべての白板症が癌になるとは限らず、悪性化の頻度や期間は、その性質により著しい差があります。悪性化の頻度は約十割前後と言われていますが、紅斑との混在型は非常に高率に癌化するもので注意が必要です。この白斑と紅斑との混在型は、扁平苔癬とよく似ているので、これら粘膜疾患が認められた場合は、かかりつけの歯科医師と相談されることを勧めます。

このコーナーは、洲本市医師会、洲本市歯科医師会の協力により連載しています。

募集



洲本八狸の愛唱歌をつくってみませんか

日本三名狸の柴右衛門を含む洲本の八狸をモチーフにした「洲本八狸音頭(仮称)」を募集しています。優秀作品には記念品を贈ります。

応募方法 四百字詰め原稿用紙に、タイトル「洲本八狸音頭」、住所、氏

名、年齢、電話番号、職業を記入し、郵送または電子メールでご応募ください。〒656 002 5 本町三三二十五 E-mail: a-tanike@sumoto-ci.org. 歌詞の内容や長さなどは自由ですが、一部変更する場合があります。一人何作品でも応募できます。

応募締切 二月十七日(月) (当日消印有効) 詳しくは、八狸委員会「洲本八狸音頭」係(洲本

「建物・農機具共済」標語募集

NOSAI兵庫では、建物・農機具共済をより広く知ってもらうため、標語を募集しています。優秀作品には賞状と記念品が贈られます。

課題 建物共済の部 農機具共済の部 応募方法 はがきに部門と標語、郵便番号、住所

氏名、年齢、職業を書いて、〒656 0011 神戸市中央区下山手通四一五三 NOSAI 兵庫 農産建物部へ郵送してください(応募は一人各五点まで)。

応募資格 建物・農機具共済に加入している人

応募締切 三月三十一日(月)(当日消印有効)

詳しくは、市役所産業振興部農政課農業共済係(22・3321内線241)へ。



川野 絵菜 ちゃん(平成10年5月9日)
凛 人 くん (平成13年5月24日)
元気に大きくなってね。 母：由紀さん(由良)

「金正賞」表彰申請は2月中に交通安全協会へ

「金正賞」の受付を次のとおり行います。
表彰基準 洲本交通安全協会の会員で2月1日現在、過去5年間無事故無違反で下記の受賞要件に該当する人。

受付 2月1日(土)~28日(金)(土、日、祝日は除く)

受賞要件

運転した自動車等の種別	運 転 年 数
営業用自動車	金賞受賞後 3年
自家用自動車	金賞受賞後 5年
原付自転車	金賞受賞後10年

表彰基準など詳しくは、洲本交通安全協会事務局(22・1578)へ。

平成14年分所得税の確定申告 税務署窓口での相談や申告書の受付は

2月17日(月)~3月17日(月)

なお、土・日曜日・祝日などは、税務署では相談や申告書の受付は行っていませんが、郵送や税務署の時間外収受箱で申告書を提出することができます。

詳しくは、洲本税務署(24・1212)へ。

今月の納税

市・県民税(普通徴収) 第4期
国民健康保険税 第5期
介護保険料(普通徴収) 第5期
納期 1月31日(金)
納税は、便利な口座振替をご利用ください。
市役所総務部税務課

情 報 広

洲本市親子スキー教室

とき 二月八日(土)~九日(日)
ところ 神鍋高原 万場スキー場(兵庫県)
対象 市内の親子(小学生以上)
参加費 大人(中学生以上)一万三千元 小人(小学生)一万千五百円
募集期間 一月八日(水)~十七日(金)
詳しくは、洲本市野外交協会事務局(市教育委員会社会教育課内)(22・3321内線373)へ。

小・中学校、幼稚園代替講師

市教育委員会では年間を

通じて、小・中学校または幼稚園で欠員が生じたり、代替教員が必要となる場合に備え、臨時講師の登録を受け付けています。幼稚園、小学校、中学校の教員免許をお持ちの人はぜひ登録をお願いします。

詳しくは、市教育委員会学校教育課(22・3321内線375)へ。

金婚夫婦祝福表彰式 該当者はお申し込みを

神戸新聞社では結婚五十年を迎えられたご夫婦を招き、長寿と繁栄を祝う「金婚夫婦祝福表彰式」を行っています。申し込まれた金婚夫婦には表彰状や記念品

などが贈られます。

とき 五月十一日(日)午後一時

ところ 洲本市民会館
対象 昭和二十九年中に婚姻届を出した現在県内に在住、同居の夫婦
締切り 三月七日(金)
申込など詳しくは、神戸新聞社地域活動局(078・362・7052)へ。

第23代クイーン淡路

応募資格 淡路島内に在住または勤務する人や淡路島に縁のある満二十歳以上の未婚の女性。
任期 平成十五年三月~十六年三月まで。
募集締切 一月十日(月)まで。

お知らせ



面接日 二月二十日(木)
応募方法 履歴書に、身長、体重、趣味、特技、家族構成を書いて、正面上半身カラー写真(サービサイズ)と応募の動機を記して、申し込んでください。
詳しくは、洲本市観光協会(22・0742)へ。

償却資産の申告を

工場や商店などで使用している機械や装置、器具、備品(償却資産)なども固定資産税の対象となります。本年一月一日現在、市内

でこれらの償却資産をお持ちの人は申告をしてください。
申告についての問い合わせなど詳しくは、市役所総務部税務課固定資産税係(22・3321内線261・262)へ。

児童手当(特例給付)を振り込みます

平成十四年度二月期の児童手当(特例給付)を次の期日に、指定の金融機関に口座振り込みします。
振込日 二月十四日(金)(平成十四年十月~十五年一月分)
詳しくは、洲本市健康福祉館内福祉課(22・332)へ。

男女共同参画セミナー

出前講座

とき 2月5日(水) 午後1時30分～3時

ところ 洲本市健康福祉館

入場無料・参加自由

講師 生活評論家 三輪昌子さん

内容 男女共同参画の意義、男女共同参画社会づくり条例についてなど

定員 50人程度

詳しくは、市役所市民生活部市民課男女共同参画社会係(22・3321内線250)へ。



洲本市健康福祉のつどい

とき 2月16日(日)

ところ 洲本市健康福祉館

内容

午前10時～

- 子どもの健康広場
- いずみ会コーナー
- 愛育班コーナー
- リハビリ友の会作品展
- こころの健康コーナー
- 女性の健康相談コーナーなど



三林京子さん

午後1時～

- コスモス太鼓演奏(コスモス作業所)
- 寸劇(洲本市愛育連合会)

午後1時30分～

- 講演講師 三林 京子 さん
- 演題「私の女優人生と人とのふれあい」

詳しくは、市保健センター(22・3337)へ。

1
(22・3337)へ。
詳しくは、市保健センタ
洲本市健康福祉館
午前10時～午後三時半
二月十九日(水)
関西電力
五分
午後三時十五分～四時十
県立淡路病院
午後一時～二時半
淡路信用金庫本店
午前九時半～十一時半
一月二十四日(金)

献血日程



市では、防災意識の向上や、地震被害を最小にすることを目的として、平成十二年度から、市が派遣する「住宅耐震診断員」が住宅の地震に対する強度などを調べる「わが家の耐震診断推進事業」を実施してきました。
本事業は今年度が最終年度で、申込件数がすでに実施予定数に達したことから申込受付を終了したことをお知らせします。
詳しくは、市役所都市整備部都市計画課(22・3321内線235)へ。

わが家の耐震診断推進事業
申込受付終了のお知らせ

今日も楽しいおつきあい



淡路信用金庫

会長 瀧川 福市
理事長 瀧川 好美

本店 洲本市宇山
店舗 島内 20店
神戸市 5店
明石市 1店
西宮市 1店

広告



ヨツボシモンシデムシの成虫

写真文 堀田 久
(淡路昆虫研究会会長)

ふしぎの自然 249
ヨツボシモンシデムシは
体長十五ミリ前後で、体は黒

く、前羽は黒色と橙赤色で、
羽の端は切断されたように
平らになっています。
成虫は平地や山地の林に
生息し、腐肉などに集まり
ます。シデムシの仲間は、

動物の腐ったものを食べて
しまうので、野や山の掃除
屋と呼ばれています。
親虫は腐肉を土中に埋め
て、その周辺に卵を産みつ
けます。親虫は自分の口に
入れた食べ物を、口移しに
幼虫に与える習性がありま
す。幼虫は夏頃さなぎから
成虫になり、秋まで活動し
て、成虫で冬を越します。
ヨツボシモンシデムシは
北海道から九州まで分布し
ています。淡路でも各地の
林に生息していますが、あ
まり多くないようです。

兵庫県立障害者高等技術専門学院 学院生募集

身体に障害を持つ求職者を対象として、学院生を募集します。
募集科目 情報システム科、パソコン科・CAD科、宝飾工芸科
締切 2月12日(水)
授業料 無料(教科書代や検定受験料などは自己負担)
詳しくは、同学院(078-927-3230)へ。

あたたかい気持ちに感謝 歳末たすけあい運動

昨年12月、「みんなでささえあうあったかい地域づくり」をスローガンに、連合婦人会、連合町内会、民生児童委員協議会などのご支援を得て実施した「歳末たすけあい運動」に際し、多くの皆さまからあたたかい募金のご協力をいただきました。お寄せいただいた浄財は、総額3,027,331円で、次のとおり配分させていただきました。

配分内訳

在宅のねたきり高齢者や重度の障害をもった人たちへ	1,210,000円
施設に入所されている人	660,000円
通所作業所や在宅福祉ボランティアグループの活動費として	954,250円
事務費として	150,000円

心温まるご支援、ご協力ありがとうございました。

洲本市社会福祉協議会(洲本市総合福祉会館内)

平成15年度採用 洲本市社会福祉協議会職員募集

職種 デイサービスセンター介護職嘱託職員1人、パート職員2人 登録ホームヘルパー7人
資格 昭和28年4月2日以降に生まれた人で、介護福祉士の資格を有する人または取得見込みの人 昭和28年4月2日以降に生まれた人で、ヘルパー2級以上の資格を有する人または取得見込みの人 高等学校卒業以上 普通運転免許 市内に居住可能な人
申込受付期間 1月27日(月)~2月5日(水)
詳しくは、(社)洲本市社会福祉協議会(26-0022)へ。

納税相談	納税相談	納税相談	納税相談
	納税相談	納税相談	納税相談
確定申告説明会	確定申告説明会	確定申告説明会	確定申告説明会
相談	相談	相談	相談

生徒募集

日本最初の健康体操

自彊術

広告

洲本教室...中央公民館(第2・第4木曜日朝10時)
安乎教室...安乎公民館(月1回夜7時30分) - お問い合わせ -
0799-86-0893(本多佐和子)へ



淡路ごちそう館 御食国(みけつくに)

広告

チャイニーズフェアII

好評のチャイニーズ! 内容新たに第2弾!! 品数も豊富に揃え、内容も充実。バイキングでお好きなだけお召上がりください。
・中華風クレープ包み・特製煮豚・焼売セイロ蒸
・回鍋肉・ラーメン(トンコツ・ショウユ)その他etc...
1月17日(金)より 大人1,000円(税別)

ギフトに淡路特産品を!

私達の住む淡路島の特産品を全国へ宅配します。いろいろ選んで詰め合わせる「うまいもん」ギフトが好評!
洲本市塩屋1丁目1-8
TEL.26-1133

あなたも紙パックで リサイクル

リサイクル
教室

すてきな小物入れ作ってみませんか

と き 2月1日(土) 15日(土)午後1時30分から
と ころ みつあい館 2階

参加費用 無料。材料は用意します。はさみを持参
ください。

受付方法 電話でみつあい館へお申し込みください。

定 員 20人

申し込みなど詳しくは、洲本市リサイクルセンター
みつあい館(26・1153)へ。

今月の拠点回収

1月23日(木) 午前7時～正午

*リサイクルセンター「みつあい館」(26・1153)では、常時受け付けています(ただし月曜日・祝日は休館)

詳しくは、市役所市民生活部環境整備課(22・3321内線342・343)へ。



ちよっと一品 ⑪ 豆腐のおとし揚げ

作り方
豆腐は軽く水切りし、ボ

材料(4人分)

木綿豆腐……………½丁(200g)
ちりめん……………20g
人参……………20g
ひじき(乾燥)……………2g
生しいたけ……………1枚
ねぎ……………1本
卵……………½個
片栗粉……………大さじ3
酒……………大さじ1
揚げ油……………適量

洲本市いずみ会
「健康づくり教室」から

ウルに入れてつぶす。
人参、生しいたけは、み
じん切りにする。
の豆腐に卵、片栗粉を
混ぜ合わせ、ちりめん
酒を混ぜ合わせる。
中温の油に をスプーン
ですくって落とし色よく揚
げる。



生活習慣病健診を行います

お気軽に受診を

生活習慣病健診や胃がん、肺がんなどの健診を行います。対象者は四十歳以上の市民で、七十歳以上の人は無料で受診できます。夏の集団健診や秋の個別健診を受診できなかった人は、ぜひ受診してください。

と き 二月二十一日(金)、二十二日(土)、午前八時～正午
(受付・午前十一時三十分まで)
と ころ 洲本市健康福祉館

生活習慣病健診

健診料 千三百円

肺がん検診

(予約が必要)

肺結核検診を兼ねて実施
します。

検診料 二百円(喀痰
検査は別に五百円が必要)

胃がん検診

(予約が必要)

検診料 六百円

検診当日は、起床時から朝食、飲み物、薬など一切飲食物は取らないでください。

大腸がん検診

(予約が必要)

検診料 五百円

肝炎ウイルス検診

検診料 八百円

平成十五年三月三十一日現在で四十、四十五、五十、五十五、六十、六十五、七十歳で希望する人

申込

胃がん、肺がん検診を受診される人は時間を指定します。受診希望日や時間を予約してください。また、大腸がん検診を受診される人は受診日の三日前までに申し込んでください。

詳しくは、市保健センター(22・33337内線517・518)へ。

健康相談



(22・3337)

市保健センターで

(22・3337)

ママメイト (対象・妊婦)

いのちって何だ 毎月第1~第4月曜日、受付・午前9時30分~お母さんは元気 1月28日(火) 受付・午後1時30分~おっぱいで育てたい 2月18日(火) 受付・午後1時30分~赤ちゃん大好き 3月11日(火) 受付・午後1時30分~こんにちは赤ちゃん 2月4日(火) 受付・午後1時30分~離乳食のおけいこ 2月5日(水) 受付・午後1時30分~

離乳食教室

はじめての離乳食 (対象・4か月~6か月児) 2月5日(水) 午後1時~3時
マイステップ (対象・7か月~1歳児) 2月12日(水) 午前10時~11時30分

7か月児相談 1月22日(水) 受付・午前9時45分~10時、対象者(H14・6月生まれ)には案内、問診票などを送付します。

2歳児健康相談 1月23日(木) 受付・午後1時~1時15分、対象者(H13・1月生まれ)には案内、問診票などを送付します。

乳幼児相談 2月7日(金) 午前9時30分~11時

歯科保健相談 毎月第4水曜日、受付・午後1時~1時30分。フッ素塗布を同時に行います(予約が必要、料金1,480円)。

成人健康相談 毎月第1~第4月曜日、午後1時~3時(栄養相談は第2・4月曜日)

由良公民館で

(27・2167)

成人健康相談 3月3日(月) 午後1時30分~3時

洲本健康福祉事務所

(22・3541)

成人健康相談 毎月第1~第4金曜日、受付・午後1時~1時30分(成人病相談など・予約が必要)

心の相談 毎月第2火曜日、奇数月第3火曜日、予約制・午後1時30分~(精神病、痴呆、アルコールその他心の相談など)。

栄養表示基準制度相談 毎月第1、3月曜日、午前10時~正午(予

約が必要)

栄養専門相談 毎月第1・3月曜日 午後1時~5時(予約が必要)

胃がん検診 2月5日(水) 午前9時~正午(申込・市保健センターへ)

2時間人間ドック 火・水・木曜日

で洲本健康福祉事務所が指定する日、午前9時~(料金15,580円、申込・洲本健康福祉事務所へ)

洲本市民で国民健康保険に加入し30歳以上の人に8,000円、社会

保険などの加入者で40歳以上の

人に5,000円の助成があります。(ただし1年度1回限り)

乳幼児

健康診査



(22・3337)

1月、2月の乳幼児健康診査を次のとおり行います。対象者には問診票などを送付しますので、母子手帳を持参し受診してください。

	乳 児	10か月児	1歳6か月児	3歳児
1月16日(木)	H14年9月生			
1月24日(金)			H13年6月生	
2月6日(木)		H14年3月生		
2月13日(木)				H11年11月生
2月20日(木)	H14年10月生			
2月28日(金)			H13年7月生	
場 所	市 保 健 セ ン タ ー			
受 付 時 間	午後1時~1時15分		午後12時40分~1時	

市民相談



法律相談 弁護士による相談。2月5日(水) 2月19日(水)(受付・市役所市民相談係で電話による予約受けをしています。22・3321内線345・346)総合福祉会館で。

行政相談 2月12日(水) 午後1時15分~(受付・午後1時30分まで)総合福祉会館で。

社会保険相談 第3金曜日、午前10時~午後3時、市民会館で。

心配ごと相談 毎月2日、12日、22日、27日(日曜・祝日の場合は翌日)午後1時~4時、総合福祉会館で。電話での相談にも応じています(26・0022)。

人権相談 毎週水曜日午前9時~午後4時、神戸地方司法局洲本支局人権相談室(22・0497)で。

家庭児童相談 0~18歳までの子供の相談。毎週月・火・木、午前8時30分~午後5時15分、洲本市健康福祉館(22・3332)で。

青少年相談 毎月第3水曜日、午後1時~3時、青少年センター(22・4547)で。

母子家庭相談 毎週金曜日(午前10時30分~午後5時)福祉事務所で。

高齢者相談 月~金曜日、午前9時~午後5時30分、淡路県民局(ダイヤル0120・36・7830)で。

編集後記
あけましておめでとございます。市民の皆さんは新年いかがお過ごしですか。今回は、年末年始の長期休暇を取れた人も多かったのではないのでしょうか。市職員の間にもお正月の過ごし方、 longestの九連休でした。しかし、終わってみればあっという間に過ぎたように思います。休みの半分は年賀状を書くのにつぶれてしまいました。せつかくの新年のあいさつ、心を込めて書きたいと思うのですが、とにかく年内にポストに入れなければと、あわただしく投函しました。作家の池波正太郎さんは、一月から来年の年賀状を書いていたそうです。出す人が多いのも一因なのですが、年に一度しか便りをださないのだから、何か心のこもったことを書きたいとゆっくり書いてねいに一年間かけて作成したそうです。私もその姿勢を見習いたいと思います。一月からというのは極端ですが、来年分は十二月の始めから書きたいと思います。寒い日が続きますが、風邪など引かないよう気をつけてください。(Y)

会員募集

洲本市シルバー人材センターでは、男・女会員を募集しています。

詳しくは、洲本市シルバー人材センター(24・4830 青雲中学校前)へ。



古紙配合率100%再生紙を使用しています

土曜・素敵な出会いコンサート



オーケストラ/エウフォニカ管弦楽団
指揮とお話/守山 俊吾

- ・美しく青きドナウ
- ・春の海/尺八演奏 ・星田都雨山
- ・八木節/日本民謡
- ・国立レニングラードバレエ団ソリストを迎えてバレエ「白鳥の湖」より情景など
- ・指揮者コーナー
- ・「千と千尋の神隠し」より「いつも何度でも」
- ・スターウォーズのテーマ など

曲目等は変更の場合がございます。あらかじめご承知おきください。

チケット発売中
洲本市民会館で
平日の9:00~17:00

とき **2003年 2月1日(土)**

開演 午後2時(開場 午後1時30分)

ところ
洲本市民会館ふれあいホール

【入場料】大 人 2,000円
小中高校生 1,000円
親子ペア 2,500円
(大人1人、小学生以下1人)



全席自由

(定員になり次第締切ります。当日のご来場はバス等をご利用ください。)

前売券は電話で予約できます。(午前9時~午後8時)

主催：土曜・素敵な出会いコンサート実行委員会
洲本市・兵庫県・兵庫県教育委員会
(財)兵庫県芸術文化協会

チケット発売・予約・お問い合わせは
洲本市民会館 (0799)22-1315

この「県民芸術劇場」は、優れた舞台芸術をより多くの方々に見近に鑑賞していただくため、県及び洲本市がその経費の一部を負担して実施するものです。

臨時駐車場のお知らせ

上記コンサートの臨時駐車場を次のとおり開設しますのでご利用ください。

とき **2月1日(土)**
午後1時~午後4時30分

ところ **塩屋一丁目**
(旧カネボウ社宅用地)

