

広報 **すもと**

毎月15日発行

No. 508

2003(平成15年)
4

平成15年4月15日発行 編集・発行/洲本市役所企画部情報課 〒656-8686 兵庫県洲本市本町三丁目4番10号 ☎0799-22-3321

人口 41,390人 男 19,775人 女 21,615人 16,183世帯(4月1日現在)

<http://www.city.sumoto.hyogo.jp/>



大野・庄慶山

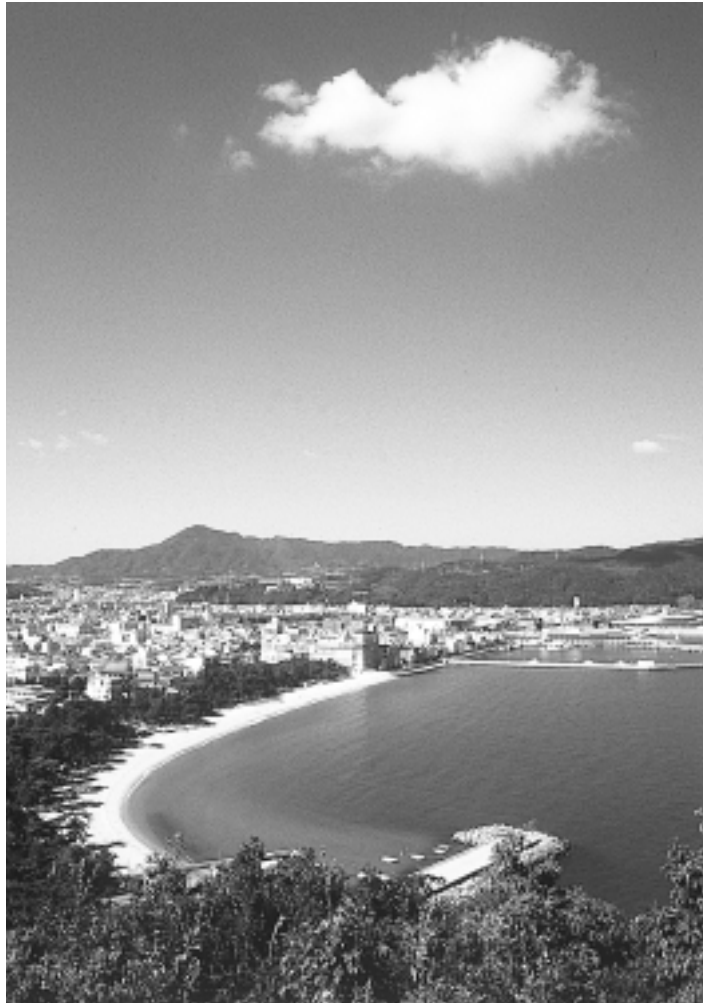

所信表明のあらまし

昨年来、地方分権や人口の減少、高齢化に耐えうる行財政基盤の確立、自立した行政の実現という理念を掲げ、求心力のある行政合併に果敢に取り組んできました。この間、予期せぬ困難に直面しながらも二月に五色町との法定合併協議会が設置されました。本市にとつて、理念を共有し得る相手に恵まれたことは誠に喜ばしいことです。合併についての協議は緒に付いたところですが、今後、皆様のご理解を得ながら、二十一世紀を生きるすべての市民が誇りと愛着を持つことができる新市建設を目指して協議を進めていきます。

今、わが国の社会経済システムは、大きな構造転換期を迎えています。様々な媒体を通じて発表される経済、財政指標は決して芳しいものではありません。このような中、洲本市の未来を確かなものにするため、今、取り組むべき施策を「安心」、「再生」、「創造」、「改革」、「循環」の五つのキーワードに求め事業を展開していきます。

一つ目は、「安心」できるへの不安を払拭し、市民生活安定の礎となる力づよい産業を前進させるため、中小企業融資制度を見直し、本市で事業を始めようとする起業家を支援していきます。また、地域の拠点づくりを支援するため、新たに地域コミュニティ施設設置補助金を設け、町内会の集会所や障害者小規模作業所などの建設時の負担を軽減していきます。

二つ目に、都市機能の「再生」を図ります。平成六年度に策定した「新都市整備構想」に基づき、これまで図書館や健康福祉館、市民工房など、都市拠点機能を有する施設の整備を進めてきました。本年度から洲本市総合文化体育館（仮称、以下「文化体育館」）整備工事に本格的に取り組みます。社会活動や健康づくり、文化交流の拠点として、平成十七年度中のオープンを目指しています。

三つ目として、洲本市の新たな可能性を「創造」するため、地域の主要な公共施設を光ファイバーで結び、大容量時代にふさわしい情報基盤を構築する事業として、地域イントラネット基

盤整備事業の基幹工事着手します。

四つ目に、学校教育の「改革」を図ります。幼児を対象にした外国語に親しむ取り組みを推進し、国際性を養うとともに、洲本市らしい教育環境の確立を目指していきます。

最後に、「循環」を意識した環境行動を実践していきます。地球的視野に立つた総合的な環境対策を進めるとともに、行政活動から生まれる環境負荷の低減に努めます。また、新し尿処理場の工事に着手します。

以上の五つのキーワードをもとに展開する諸施策のほか、道路や上下水道などの都市基盤整備、都市計画マスタープランの策定、安全で付加価値の高い農林水産業の振興、高齢社会に対応した健康・福祉の推進など限られた財源の一層の効率的、効果的な運用を図りながら、厳しい現状を打開し、「大阪湾に輝く交流都市 洲本」の未来を確かなものとするための施策を着実に重点的に推進し、市民の負託に応えていきます。

すべての市民が誇りと愛着の持てる市に

安心・再生・創造・改革・循環

が、キーワード

平成15年度施政方針

三月定例市議会が、三月十日から二十六日まで開会されました。今月号では、平成十五年度施政方針についてお知らせします（予算については三月号で既報）。

市民生活の提供です。将来

報基盤を構築する事業とし



主要施策のあらまし

自然と共生する安全で快適な公園都市づくりの推進

新都心ゾーンの整備
淡路の新しい玄関口として整備を進めてきた新都心ゾーンで、文化体育館の建設工事に着工します。スポーツと文化活動の拠点として、平成十七年度中の完成予定です。

環境整備

環境物品などの調達を推し進める地球温暖化対策実行計画並びにグリーン調達方針によって、循環型社会の実現に寄与していきます。

また、新し尿処理場の整備事業は、平成十四年度に生活環境調査を終え、本年度は早期に工事発注を行い、十六年度中の完成を目指します。

消防防災

近い将来に南海地震の発生が心配される中、自主防災組織の育成、強化に努めます。導入から約六年が経過している災害対応総合情報ネットワークシステムを見直し、インターネットを活用した災害情報システムの構築を推進します。

また、災害時には地域住

民の避難地ともなる「ミニミニ」消防センターを千草地区で整備します。

健やかでいきがいのあるまちづくりの推進

高齢化社会の対応

受益と負担の均衡を図るため、本年度から介護保険料の引き上げをしますが、利用者のニーズに的確に対応した事業を進めていきます。

また、介護が必要にならないために疾病予防の保健福祉事業や高齢者のいきがいづくり、共に支えあう地域づくりの推進に努めます。

地域福祉の推進

介護や支援が必要な高齢者一人ひとりに適したサービスが提供できるように、医療・保健・福祉の専門職による活動やサービスの充実を図ります。また、市民を主体とした自主的な取り組みやボランティア活動など、総合的な支援体制の推進に努めます。

住みよい福祉のまちづくり

公共施設や民間施設の区



別なく、高齢者や障害者などにやさしい施設整備を進める一方、家庭内でのバリアフリー化を支援するため、住宅改修費用の助成を引き続き行っていきます。

障害者福祉への対応

本年度から障害者福祉サービスの利用方法が、これまでの「措置」から障害者自らの選択、契約による「支援費」サービスに変更されることに対応して、各種サービスを総合的にきめ細かく提供し、障害者福祉の充実に努めます。

児童福祉への対応

子育て支援や仕事と子育ての両立支援の充実など、地域において児童が安心して健やかに成長できる環境の推進や放課後児童クラブの充実に努めます。

健康づくりへの推進

健康への関心が増す中、保健サービスに対するニーズも高度化、多様化しており、これらの課題に対応するため、「健康日本21」の地方版「健康すもと21」の策定に取り組みます。

休日等応急診療所では、市内の医療機関が休診となる時間帯で午後十時まで診療を行っており、今後も一次救急医療体制の充実に努めます。

国民健康保険事業
国民健康保険税を長期間特別な理由もなく滞納している被保険者に対して、短期被保険者証を交付して納付相談を行い、納付相談に応じない場合は資格証明書を発行するなどして、国民健康保険の被保険者間における負担の公平を図りながら収納率向上を目指します。

また、赤字解消に向け、医療費の適正化や保健事業にも積極的に取り組み総合的な国保財政の健全化を図っていきます。

国民健康保険事業

休日等応急診療所では、市内の医療機関が休診となる時間帯で午後十時まで診療を行っており、今後も一次救急医療体制の充実に努めます。

国民健康保険税を長期間

特別な理由もなく滞納している被保険者に対して、短期被保険者証を交付して納付相談を行い、納付相談に応じない場合は資格証明書を発行するなどして、国民健康保険の被保険者間における負担の公平を図りながら収納率向上を目指します。

創造力と豊かな心を育む教育・文化のまちづくりの推進

学校教育の充実

学校教育については、教育改革の基本理念を受け止め、時代の進展に的確に対応し新しい時代を切り拓く心豊かでたくましい子どもたちの育成に努めます。

教科指導では、新学習シ

ステムを中心に、より一層きめ細かな指導方法の工夫、改善のための研究を重ね、わかる授業、楽しい授業づくりを追及します。

幼児教育では、今日の社

会情勢や子育て環境、就学前教育の重要性を考え、引

き続き洲本幼稚園で三歳児保育を実施するとともに、国際性を養うため外国語に親しむ取り組みを新たに推進します。

施設・設備面では、大野

小学校で校内LANを整備し、洲本第二小学校で耐震補強工事をします。

生涯学習の充実

公民館をはじめ、図書館、淡路文化史料館を生涯学習の活動拠点として、多くの市民が気軽に活用できる施設環境の充実に努め、市民の学習活動に対する支援と

学習機会の拡大を推進して
いきます。

人権教育については、同
和問題や女性、子ども、障
害者、高齢者、外国人など
の人権にかかわる課題につ
いて、人々が豊かに共生で
きるまちづくりを目指し、啓
発活動を推進します。

文化・体育の振興

文化振興については、史
跡洲本城跡保存管理計画に
基づいて、洲本城の石垣の
落石や崩壊危険箇所を優先
的に修理し、史跡整備に努
めます。

体育振興については、平
成十三年度から小学校区を
基本単位とした、地域住民
の自発的・主体的な運営に
よるスポーツクラブの設立
を推進していますが、すで
に活動を開始している安平、
加茂地区に引き続き、ほか
の校区での設立に取り組み
ます。また、平成十八年に
開催される国民体育大会に
向けた推進体制の確立を図
るとともに、文化体育館の
建設工事に本格的に着手し
ます。

豊かさを実感できる 都市基盤づくりの推進

道路整備

国道二十八号洲本バイパ
ス（宇山～炬間、二・四
キロメートル）が国土交通省により
整備されます。広域幹線道
路であるこのバイパスの早
期完成により、市街地の交
通混雑の大幅な緩和が期待
されます。

県道洲本南淡線の危険か
所の整備、県道上内膳津名
線の整備については、平成
十四年度から県により着手
されています。

これらの広域幹線道路網
の整備に併せて、外環状の
小路谷千草線、内環状の物
部曲田塩屋線、国道二十八

トンネルなどの老朽管布設替
工事を実施するとともに、
漏水防止対策を引き続き推
進していきます。

下水道事業

内町、外町地区について
は、平成十年度に整備を終
え、現在、物部、上物部地
区で整備を進めています。
平成十四年度末で百五十九
ヶが完成、人口普及率が二
三割になります。

本年度は主要幹線管渠工
事と併せて、人口密集地区
を中心に普及率の三割アッ
プを目標に三十ヶの面的整
備を行います。また、炬口
宇山、下加茂、桑間地区の
区域拡大（一八〇ヶ）の事
業認可変更を行い、早期着
工を目指します。

号のバイパス的役割を担う
加茂中央線の早期完成を目
指して、引き続き重点的に
整備を推進していきます。

河川整備

親しみのある空間づくり
と市民の健康増進のため、
引き続き千草川の低水護岸
敷や洲本川の堤防敷を利用
した散策道の整備を進めま
す。

港湾整備

由良港湾の整備や内田海
岸越波対策事業について、
引き続き整備促進を要望し
ていきます。

水道事業

限りある水資源を効率的
に活用するため、石綿セメ

まちを支える力強い産業づくりの推進

農林水産業の振興

農業の振興を図るため、
担い手の確保や望ましい農
業構造の確立に努めます。
主力産業である畜産業につ
いては、優良牛の導入、飼
料作物の生産を推進して産
地としての競争力の強化を
図り、堆肥の円滑な流通と
有効利用などによる農業の
自然循環機能の維持、増進

川原地区におけるほ場整備
事業、宮野原地区、大野地
区における農道整備事業、
用排水路整備事業など、農
業生産基盤の整備を引き続
き行います。

農業の持つ多面的機能を
発揮するため、都市住民が
農作業を楽しみ、農業・農
村への関心を深め、併せて
耕作地放棄の解消を図るた

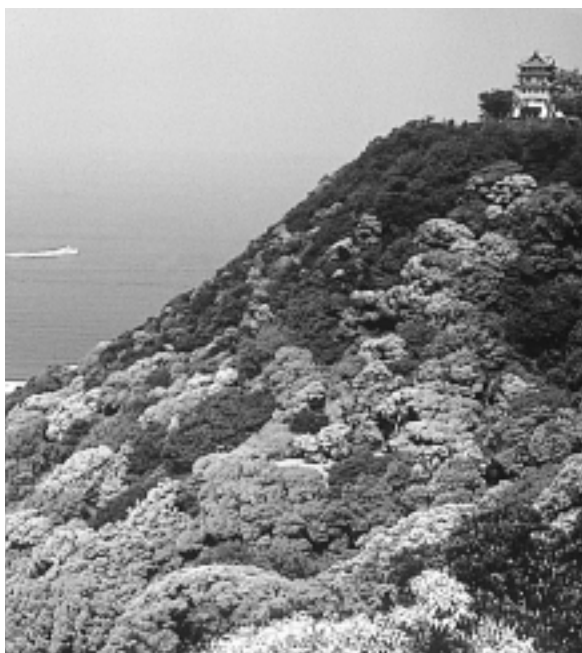

に努めます。また、農作物
を有害鳥獣の被害から防ぐ
ため、被害防除柵の設置を
推進します。

農村の総合的な整備を図
るため、南淡路広域農道整
備事業をはじめ、下内膳地
区、二つ石・中田地区、中

浜海岸や三熊山の松並みを
保存するため、松くい虫防
除事業を引き続き行います。

柏原山林道、みやたき市民
の森については、利用者の
安全のため定期的にパトロ
ールを行い、危険か所は補
修工事を行うなど適正管理
に努めます。

水産業分野では、漁獲量
の減少、魚価の低迷、後継
者不足など、取り巻く環境
が厳しい中、水産資源の保
護育成、並型漁礁の設置、
築いそ事業、稚貝・稚魚の
栽培放流事業などに取り組
んでいきます。また、炬口
漁港では、漁船と遊漁船と
の分離収納により操業の安
全化を図り、景観向上を目
的に現在、進めている利用
調整事業の早期完成を目指
します。

商工業の振興

消費の低迷、デフレの進
展など経済活動全体が停滞
している中、地域経済を活
性化させようと、平成十二
年度に策定した中心市街地
活性化基本計画に基づき、
洲本商工会議所が中心とな
って新しい取り組みが展開
されています。市としても、
こうした活性化事業に対し
て、効率的な支援をしてい

きます。その一方、洲本市中小企業融資制度を見直し、本市で事業を始めようとする起業家を支援していきます。

また、昨年二月にオープンした洲本市民工房では、これまで約一万人が訪れ、ものづくり体験や作品展示を通して交流が行われています。引き続き、利用者ニーズと集客効果に配慮した施設運営に努めます。

観光の振興

観光目的の多様化が進む中、県の外客誘致促進委員会を通じて国際ツーリストの誘致促進に努めるなど、誘客対策に取り組みます。また、自然との共生を目

的に、これまで整備を行ってきた成ヶ島地区の整備にも取り組み、自然環境を活かした観光資源の保護、育成、継承を図ります。

労働福祉対策

永年にわたって培われた高い技術力を持たれる人の功績を顕彰するため、技能功労者表彰や勤労者公募美術展を本年度も開催し、ものづくりに携わる皆さんの意欲の高揚を図ります。

雇用情勢が厳しい中、国の緊急地域雇用創出特別基金事業を効果的に活用するとともに、シルバー人材センターの就業機会の継続的な確保に努めます。

市民と行政によるまちづくりの推進

男女共同参画社会づくりの推進

市民アンケート調査や収

集した資料を参考に、昨年度に男女共同参画プランを策定しました。

本年度は、このプランに沿った男女共同参画社会を構築するための推進体制づくりに取り組みます。

設置、事務室・会議室を全面禁煙とします。また、市役所庁舎以外の施設での禁煙措置を展開していきます。

組織運営の効率化と行政サービスの充実
これまで三つの部署で行われていた人権に関する事務を市民生活部の部署に統合し、組織運営の効率化を図ります。この部署には、男女共同参画社会関係事務などを含むあらゆる人権に関する事務を総合的に集約し、一層の人権の教育、啓発、擁護の推進、男女共同参画社会の形成促進に取り組みます。

昭和四十年に建築した由良支所は、老朽化に加え、事務室が二階にあるため、特に高齢者などの来庁者に不便をかけていました。本年度の建替え工事では、市民が利用しやすい施設とするため平屋建ての構造とし、バリアフリー化を図ります。

広域連携の推進

行政改革の一つとして取り組んできたISOの認証取得については昨年二月、品質保証という規格から経営の高品質化を目指すマネジメントシステムであるISO9001・2000年版へと移行しており、引き続き総合的な品質の高い行政マネジメントシステムの構築を進めていきます。

淡路地域の新たな課題に対応するため、平成十三年三月に策定した「新淡路ふるさと市町村計画」により、総合的、効率的で調和のとれた施策の展開を図っています。

また、本年四月一日から施行された健康増進法では、施設管理者への受動喫煙防止措置努力が規定されています。本市でも、たばこを吸わない人への受動喫煙の影響を排除し、たばこを吸う人への節度ある喫煙の促進のため、指定喫煙場所を

国際交流の分野では、平成十二年にアメリカ合衆国ハワイ州ハワイ郡と姉妹都市提携が実現、本年度も関係団体と連携しながら国際交流を展開します。国内では、架橋によって結ばれたことから始まった神戸市、徳島市との都市間交流や、北海道静内町、徳島県脇町との姉妹都市交流も市民とともに展開していきます。

地域情報化の推進

また、本年四月一日から施行された健康増進法では、施設管理者への受動喫煙防止措置努力が規定されています。本市でも、たばこを吸わない人への受動喫煙の影響を排除し、たばこを吸う人への節度ある喫煙の促進のため、指定喫煙場所を

CATV加入者は、毎年増加傾向にあり、昨年十二月末現在の加入者数は一万千七百九十九世帯、加入率

で七五を超えています。本年度も市民に親しまれるCATVを目指し、放送内容の充実を図ります。

また、本市が運営するCATVインターネット加入者も、千七百六十五件（昨年十二月末現在）となっています。このインターネットサービスは民間サービスと比較して安価でサポート体制が充実しているなどの特色があるため、加入者はさらに増加の傾向にあります。本年度は、大容量時代に対応した、より高速のサービスを提供していきます。そして、これらの情報通信インフラの充実を図ることにより、情報関連ベンチャー企業の地元育成や誘致活動を展開します。

地域イントラネット整備事業は、行政サービスの向上と災害対応新システムの開発による市民生活の安全確保に加え、教育学習支援システムの導入によるIT教育環境の充実、広域情報ネットワークシステムの構築を目的とするもので、本年度内の完成を予定しています。

電算システムについては、政府を挙げて重点的、戦略的なIT施策が展開されている中、十五、十六年度の二か年計画で基幹系業務シ

システムの再構築を図ります。

住民基本台帳ネットワークシステム二次サービス整備については、住民票写しの広域交付、転入転出の特例処理、住民基本台帳カードの交付を可能とするシステムの構築を図ります。

法定外公共物の譲与

国土交通省所管の里道、水路などの法定外公共物で、その機能のあるものについては、平成十六年度末までに市町村が申請すれば譲渡されることになっています。昨年度に、その存在の調査を行っており、本年度からは、譲渡対象物の確定と申請作業を進めます。

地域コミュニティの支援

開かれた行政を推進するためには、まちづくりの一方の主体である市民や事業者の自主的な取り組みが欠かせないものとなっています。この拠点となる施設の整備に対する補助金は、これまで老人憩いの家と心身障害者（児）などの自立更生のための施設に限定されていましたが、本年度から新しく町内会の集会所も対象に加え、補助対象、補助金額とも拡充した「地域コミュニティ施設等設置補助金」制度を設け、地域コミュニティへの支援を強化します。



助 役に 齋藤晴久氏 が就任
教育長に 谷 克弘氏

収入役は狩野隆史氏が再任



齋藤 晴久 助役



谷 克弘 教育長

上原恵宥・前助役、白川武美・前教育長の退職に伴い新助役に齋藤晴久助役（六〇）、新教育長に谷克弘教育長（五七）が就任しました（四月一日付）。助役の任期は四年間、教育長の任期は、前任者の残任期間の平成十六年十月二日までです。また、任期満了の収入役

には、狩野隆史収入役（五八）が再任されました。齋藤助役は、昭和三十七年に市役所に入り、財政課長、総務部長などを務めました。谷教育長は、四十年に市役所に入り、議会事務局局長、企画部長などを歴任しました。

退任あいさつ



上原恵宥 前助役

見えたことが、私にとつてことさら感慨深いものがあります。

今後一市民として、飛躍する郷土の姿を楽しみにしながら過ごしたいと思っています。

皆様方のご健勝ご多幸をご祈念申し上げ、退任のご挨拶とします。



白川武美 前教育長

三月末日をもちまして、

とりわけ中川市政にあつて、新都心計画と五色町との合併推進に一定の方向が

これからは市民の一人として限りなく発展し、移りゆく郷土の姿を楽しみにしながら静かに過ごしてゆきたく存じております。皆様のご健康ご多幸を心からお祈り申しあげ退任の挨拶とします。

夕暮れどきは要注意

春の全国交通安全運動

5月11日(日)～20日(火)

洲本市内では、昨年よりも多くの交通事故が多発しています。特に退社や下校の時間帯である「夕暮れどき」は要注意！
交通ルールを守り、事故のない洲本市を実現させましょう。

運動の重点目標

子どもと高齢者の

歩行中、自転車乗車

中の交通事故防止

信号を守って横断し

ましょう。

無理な横断はやめ

ましょう。

交差点では必ず安

全確認をしましょう。

シートベルト・チ

ヤイルドシートの着

用の徹底

シートベルトは運

転の基本、必ず着用

しましょう。

保護者の腕よりチ

ヤイルドシート、車

内の子どもを守りま

しょう。

同乗者もシートベ

ルトを着用しましょう。

夕暮れどきの交通

事故防止

運転者は「早めの

ライト点灯」を心が

けましょう。

自転車も早めにラ

イトを点灯し反射材

を活用しましょう。

歩行者は明るい服

装を着用し反射材を

活用しましょう。

平成十二年八月一

日付で発令しました

「交通死亡事故多発

非常事態緊急宣言」

は、平成十四年中死

亡事故が二件に留ま

りましたのを機会に、

平成十五年三月三十

一日をもちまして解

除いたしました。

しかし、交通事故は

いまだ多発傾向にあ
り、予断を許しませ
ないので、より一層交
通ルール、交通マナ
ーを守り交通事故に
気をつけましょう。
洲本市・淡路県民
局・洲本警察署・洲
本交通安全協会

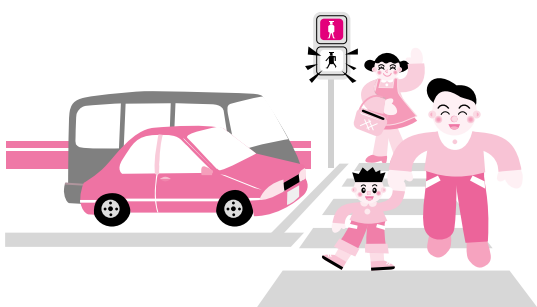

男女共同参画プランを策定しました

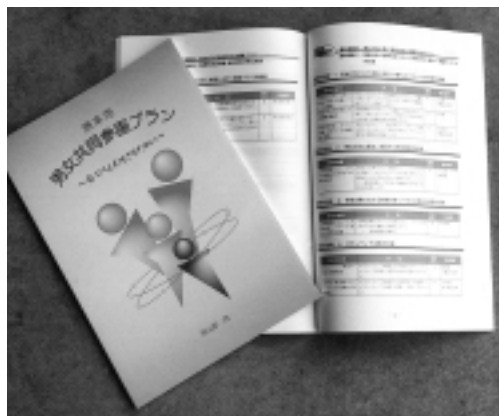

市民の皆さんのアンケート結果やこれまでの資料をもとに、洲本市男女共同参画プランを策定しました。このプランは、洲本市における男女共同参画社会の実現を目指し、市が取り組むべき具体的な施策を総合的、計画的に推進するための基本方針として策定したものです。

このプランのダイジェスト版は、各種会議や研修会などにご利用ください。

詳しくは、市役所市民生活部人権推進課
(☎22・3321内線379)へ。

”五色町紹介シリーズ①“

高田屋嘉兵衛のふるさと、の法定合併協議会が設置の観光名所や祭り、歴史、五色町。本年二月に本市とされ、平成十六年度中の文化財などをシリーズでお伝えします。



鳥飼八幡宮本殿 県指定文化財・・・五色町鳥飼中

鳥飼八幡宮は、京都の石清水八幡宮淡州別宮として建立された神社。現本殿は、慶長8年（1、603年）に再興された淡路で最古の建築遺構で、三間社流造、柿葺（こけらぶき）で後に銅板被覆したものです。桃山時代の建築として大変貴重なものです。

合併に向けて協議を進めています。今号から、五色町の

高速船時刻表

(平成15年4月1日～)

上り		便名	下り	
洲本港発	関空港着		関空港発	洲本港着
06:50	07:39	1	07:50	08:38
08:50	09:39	2	09:50	10:38
10:50	11:39	3	11:50	12:38
12:50	13:39	4	13:50	14:38
14:50	15:39	5	15:50	16:38
16:50	17:39	6	17:50	18:38
18:50	19:39	7	19:50	20:38
20:50	21:39	8	21:50	22:38

関西国際空港へは、速くて便利な洲本パールラインをご利用ください。4月1日から1日8往復で運行しています。



高速船運賃表

	洲本港～関西空港	
	片道	往復
大人	2,500円	4,770円
小児	1,260円	2,410円

洲本パールライン

ご予約・お問い合わせは
洲本港 ☎0799-23-1444
URL <http://www.atc.ne.jp/pearlline/>

貴重なご意見、要望などありがとうございました 「意見箱」はしばらく休止します

昨年9月に市役所本庁舎コンコース、健康福祉館、由良支所に設置していましたが、4月1日から休止しています。この間に寄せられた意見枚数は81枚におよび、市民の皆さんの行政に対する期待、批判、誤解の多さを実感しました。寄せられました意見すべてに目をとおり、市としての対応や考えを整理し、是正すべきものはすぐ改善を行いました。

今後はアンケート方式、テーマ別の調査方式など、違った形で皆様の声をお聞きしたいと考えております。最後に、ご意見をお寄せいただいた皆様に感謝申し上げます。

65歳以上のみなさんへ 平成15年度の洲本市介護保険料についてお知らせします

介護保険では、これまでの実績と将来の見込にもとづき、3年ごとに制度の見直しが行われます。高齢者や介護を必要とする人の増加により介護サービス利用量も増加していくと見込まれ、平成15年度から新たな介護保険料が設定されました。

次の2点が変わりました

① 所得段階別保険料額（年額）

所得段階	12・14年度	15・17年度	対象となる人
第1段階	16,200円	19,200円	老齢福祉年金受給者で世帯全員が住民税非課税の人または生活保護を受給している人
第2段階	24,300円	28,800円	本人を含め世帯全員が住民税非課税の人
第3段階	32,400円	38,400円	世帯の誰かに住民税が課税されているが本人は住民税非課税の人
第4段階	40,500円	48,000円	本人が住民税を課税されており、前年合計所得金額が200万円未満の人
第5段階	48,600円	57,600円	本人が住民税を課税されており、前年合計所得金額が200万円以上の人

*4月から翌年3月までに65歳になるなど、新たに被保険者資格を取得または喪失した場合は月割計算します。

② 第4段階と第5段階の判定所得額

所得段階	12・14年度	15・17年度
第4段階	本人が住民税を課税されており、前年合計所得金額が250万円未満の人	本人が住民税を課税されており、前年合計所得金額が200万円未満の人
第5段階	本人が住民税を課税されており、前年合計所得金額が250万円以上の人	本人が住民税を課税されており、前年合計所得金額が200万円以上の人

平成15年度当初の保険料は、前年度をもとに徴収します。

年度当初は平成15年度保険料算定の根拠となる住民税課税状況等が確定されていないため、前年度（平成14年度）の保険料をもとに計算します。詳しくは、4月以降各自にお送りする納入通知書をご覧ください。

納付のご相談について

災害などの特別な事情で一時的に保険料が納められなくなった時には、徴収の猶予や減額、免除される場合があります。また分納によっても納付が困難で所得段階が第1段階及び第2段階の人のうち、一定の収入要件、扶養要件に該当する人は減額されることもあります。

- ・65歳以上の人お一人お一人に第1段階から第5段階のうちいずれかの保険料がかかります。
- ・保険料の納め方は、特別徴収と普通徴収の2種類があります。

特別徴収とは...

原則として、4月1日時点で65歳以上で年金を年間18万円以上受け取っておられる人が対象です。

年金の定期支払い（年6回）の際にあらかじめ年金から保険料が差引かれ、年金支払者がまとめて市へ納付します。

普通徴収とは...

特別徴収の対象とならない人は普通徴収となります。

5・8・10・12・1月（年5回）に、市が発送する納付書で窓口納付します。希望により口座振替もご利用いただけます。

詳しくは、市役所総務部税務課(☎22・3321内線259、271)か、健康福祉部介護福祉課(☎22・9333)へ。

大野幼稚園

日本体育・学校健康センターより表彰される!

大野幼稚園が学校安全研究発表会にて優秀な功績を残したことに對し、3月28日(金) 洲本市教育委員会において、感謝状を受けました。

これは大野幼稚園が13年度、14年度と安全教育の視点から保育を見直すということで研究を続け、平成14年10月10日の兵庫県学校安全研究発表会や、平成15年2月6日～7日の東京都渋谷区の国立オリンピック記念青少年センターで開催された全国研究大会でそのまとめを発表した研究の成果が、認められたことによるものです。

研究主題

「自分らしく生き生きと遊ぶ子どもの育成をめざして」

- 健康・安全の視点から環境と援助のあり方を考える。 - 洲本市立大野幼稚園

子どもが生き生きと遊ぶには心身ともに健康であることが不可欠です。そのためには安全な生活が保障されなければなりません。すなわち健康と安全な生活は表裏一体のものと考えています。

安全な生活は、環境を安全面から見直し整えることと、安全教育によって子どもの育ちを援助することの両面から考える必要があります。

安全教育をただ単にけがや事故防止ととらえるのではなく、「か



らだ」「あたま」「こころ」がバランスよく育つ教育ととらえました。

まず、健康な体や運動能力が育つことを「からだ」、物事に対応できる能力やとっさのときに判断できる能力、きまりやルールがわかることを「あたま」、感性が豊かに育ち生命の大切さを感じながら情緒が安定することを「こころ」と受け止めました。

幼稚園生活ではさまざまな人やもの・できごとと出会います。その中で成育の課程も生活状況もさまざまな子どもたちが「なかま」として共同の遊びや共通の体験をしながら、互いに刺激し影響し合って「か

らだ」「あたま」「こころ」が育ちあいます。幼児が仲間といることを喜び、「なかま」とともに毎日いっぱい遊び、一日一日の遊びを大切にします。この積み重ねが自信となり、自分の存在感を味わいながら自分らしさを発揮し、いきいきと遊ぶことになります。

このように、主体的に遊ぶことにより健康な心と体が育ち、自ら考え判断し、安全に行動する態度や習慣が養われ、おのずから危険や事故に対応する力が養われます。これが幼稚園教育における安全

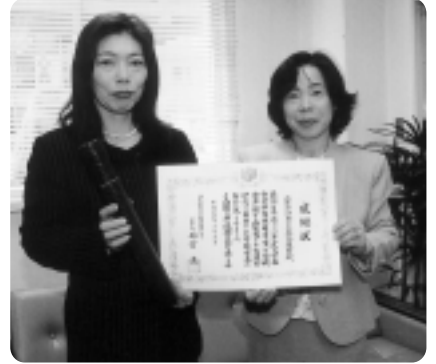

よろしくお願ひします

市長

中川啓一

助役

齋藤晴久

平成15年度の市の組織を紹介します。あらゆる人権に関する事務を総合的に集約するため、教育委員会の人権教育推進室を廃止、市民生活部に人権推進課を新設し、これまで教育委員会、総務課、介護福祉課、市民課にまたがっていた人権、男女共同参画、市民相談などの業務を担当します。

また、指定喫煙場所以外では、市役所全庁舎で禁煙となりました。来庁者の皆さんのご協力をお願いします。

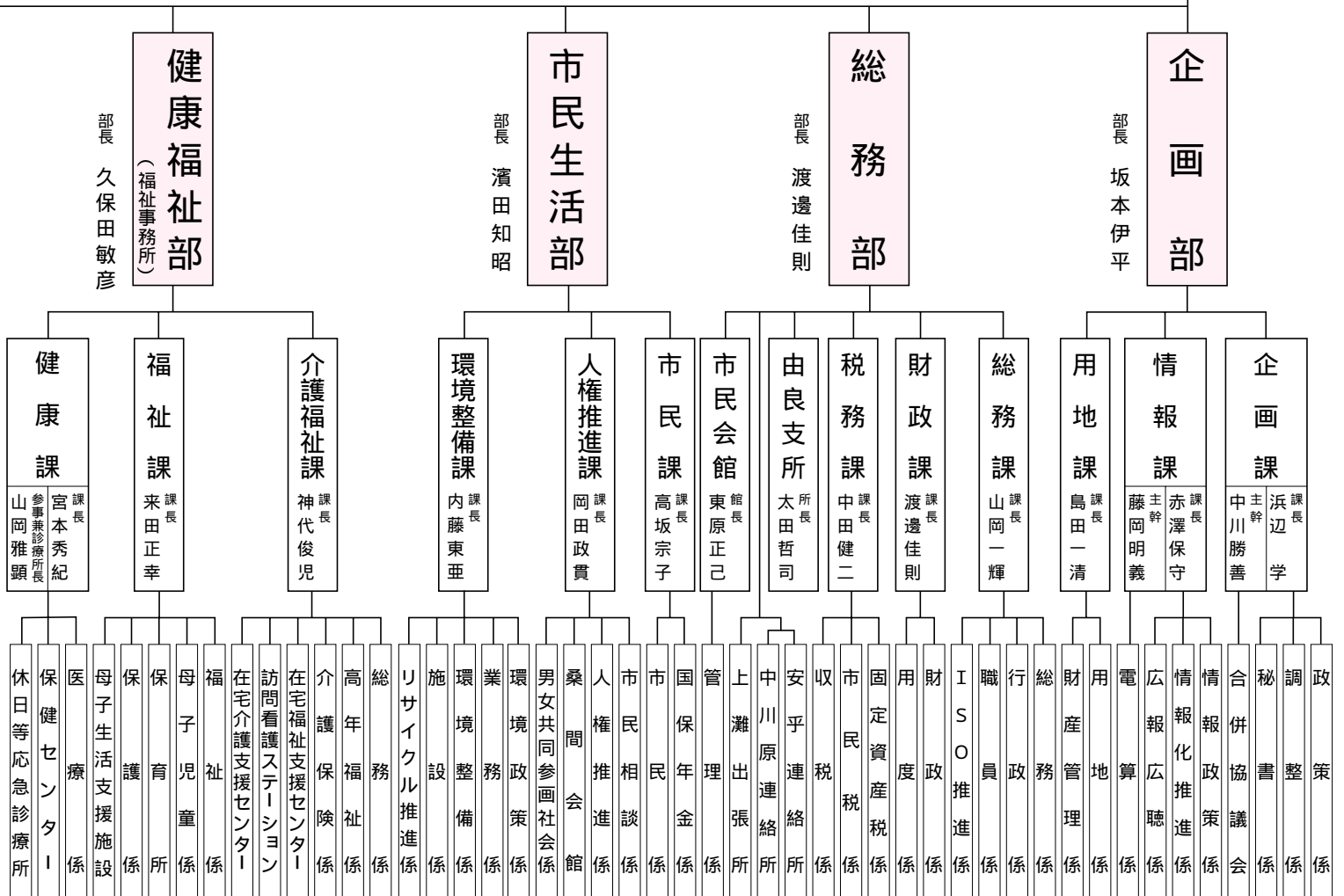

今日も楽しいおつきあい

淡路信用金庫

会長 瀧川福市
理事長 瀧川好美

本店 洲本市宇山
店舗 島内 20店
神戸市 5店
明石市 1店
西宮市 1店

広告

市議会

洲本市組織図

今年度も

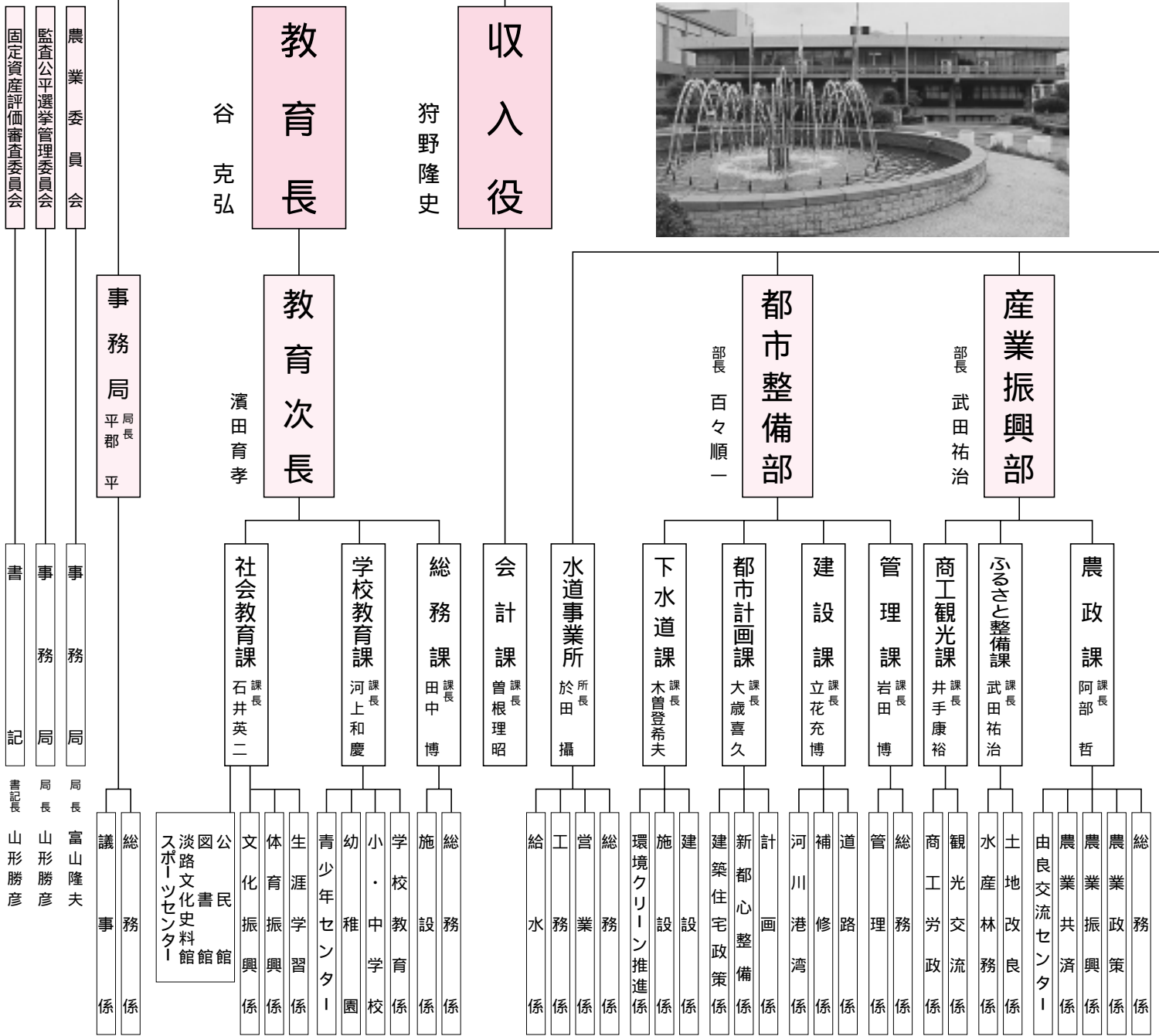

夢あるくらしのパートナー



淡陽信用組合

理事長 藤 勝

本店 / 洲本市栄町一丁目3番17号 TEL. 0799(22)555(代)
 店舗 淡路地域18ヵ店 阪神地域4ヵ店 播磨地域7ヵ店

広告



洲本第三小学校 六年男子がリレーで優勝

大阪城ホールで2月11日に開催された2003日本ジュニア室内陸上競技大阪大会で、洲本第三小学校チームが小学生男子320mリレーで優勝しました。(写真は左から中野航暉くん、山本一成くん、箕浦拓樹くん、新居大和くん、2月27日市役所にて)



安乎駐在所が完成

老朽化のため建て直しが行われていた安乎駐在所が完成し、4月1日落成式が行われました。今後も安乎地区の安全と平穩の確保の拠点としての役割を担っていきます。



笑顔で淡路をPR 第23代クイーン淡路

第23代クイーン淡路に、梶田衣以さん(洲本市物部・写真右)と石上温子さん(津名町中田)が選ばれ、3月7日市役所で発表が行われました。21日の「淡路島びらき コアラまつり」で任命式が行われました。



洲本・五色文化交流 芸能まつり 開催



洲本・五色文化交流芸能まつりが、開催されました。合併に向けて、住洲本市のおまあやや五色町の高田屋

3月30日市民会館ふれあいホールで民同士が交流を深めようとの狙いで、太鼓などが披露されました。

ため池のことをもっと知ろう！

淡路にたくさんあるため池の大切さを知ってもらおうと洲本土地区改良事務所が行っているため池教室が、3月4日大野小学校で開かれました。今回授業を受けたのは、大野小学校の4年生の生徒たちで、ため池の役割や、そこに住む生物、大城池などについて学びました。



シルバー人材センターが 草刈り奉仕

洲本市シルバー人材センターの会員が、3月28日塩屋緑地で草刈りや剪定などの清掃奉仕活動を行いました。参加した13人の会員たちは約3時間かけて市民の憩いの場を美しくしました。





守れ！淡路の貴重植物

淡路島野生植物保護園が三熊山に完成し、3月30日市民に一般開放されました。この保護園は、三熊山の自然と史跡を愛する会により整備されたもので、県のレッド・データブックなどに掲載されている淡路島の貴重植物約80種が、栽培されており、獣よけの柵の外から、植物を見ることができます。



グループホーム いちごの家・加茂がオープン

痴呆性の高齢者が、スタッフと共同生活を行うグループホーム「いちごの家・加茂」が桑間にオープンしました。いちごの家には18人が入居でき、利用者は食事、入浴、排泄などの援助を受けながら生活します。

洲本・五色文化交流

芸能まつり 開催



愛を乗せて 兵庫県はあ～とふる福祉号

パチンコ店の組合である兵庫県遊技業協同組合から洲本市社会福祉協議会へ車いすに乗ったまま移動できる福祉車両が寄贈されました。今回は県内の市町や福祉団体に合計40台が贈られました。



洲本・五色文化交流芸能まつりが、開催されました。合併に向けて、住洲本市のおまあやや五色町の高田屋

3月30日市民会館ふれあいホールで、民同士が交流を深めようとの狙いで、太鼓などが披露されました。

意欲的な農業者を支援 ～認定農業者～

平成14年度は新規認定者が5人、再認定者が5人の計10人が認定を受け、これで洲本市の認定農業者は、41人になりました。認定農業者制度は、平成7年から始まり、農用地利用集積の支援、税制上の特例、低利融資制度等の優遇措置を受けられます。また、洲本市認定農業者連絡協議会では、勉強会や交流会を通じて農業技術向上等を図っています。

～平成14年度の認定農業者の皆さん～（敬称略）

新規認定者

金岡 照文（前 平）
実生 高良（大 野）
高田 佐加恵（池 田）
鱒岡 たか子（中川原）
藪内 千恵子（安 乎）

再認定者

出石 昌宏（金 屋）
門口 孝一（池 内）
吉田 誠宏（池 田）
駒勢 康雄（中川原）
南岡 均（中川原）



写真上左から 南岡さん、吉田さん
写真下左から 藪内さん、鱒岡さん、実生さん

場

Information Plaza



写真の人に出会ったら、広報にのって
いたねと、ひと声かけてね。



しんさつしつ

堀江歯科医院
堀江 雪江 歯科医師

春の光がまぶしいこの季節、小学校へ入学したばかりの一年生の歯に注目してみよう。ちよとど、前

「歯並び」が気になったら

歯が乳歯から永久歯に生え変わるころで、口元が悪い時期ですね。乳歯が残っている子どもは、歯と歯の間があいたり、永久歯に生え変わっている子どもも、大きな歯が斜めに生えたりしています。

ですから、お母さんが「歯並びは大丈夫ですか？いつごろから、歯並びの治療を始めたらいのですか？」と心配されるのも無理はありません。

きれいに並んでいた乳歯の前歯に隙間があいてくるのは顎の骨が成長したため、これは乳歯より大きい永久歯があとから生えるのに重要なスペースとなります。また、永久歯は、はじめからきれいに並んで生えてくるわけではありません。だいたいこの位置に生えてきて、あとから位置が修正されます。前歯は、舌が中から押す力と唇が外から中へ押す力で、バランスのとれた位置に動いていくのです。特に、下の前歯は乳歯の内

側に生えてきて、あとで移動します。

このように、ほとんどの場合は問題ありませんが、学年が上がっても、まだ「悪い歯並び」が目立つようであれば、ここで、矯正治療を考える必要があります。

歯列の矯正は年齢に関係なく、成人になってからでも可能ですが、やはり子どもにすませておくことが理想です。一般的には小学校中・高学年から治療を開始するのが最適といえます。しかし、症状によっては、もっと早い時期に始

めなければならぬ場合もあります。

もし、歯並びが気になったら、歯科医師に相談し、精密な検査を受けることです。歯や顎の大きさを調べ、きちんと不正咬合の状態を分析することで、矯正の治療時期や治療方法を定めることができます。

そうすれば、お母さんも安心して、子どものお口の中の歯並びを見守ることにあります。

このコーナーは、洲本市医師会、洲本市歯科医師会の協力により連載しています。

募集



2003年度
「図書館市民まつり」
参加者

「ことしもあなたの手で
素晴らしいイベントを〜」

本年の図書館市民まつりの参加者を募集しています。また、実行委員会事務局スタッフも公募しています。あなたのアイデアで楽しいイベントにしましょう。（図書館市民まつり実行委員会）

と き 十月二十五日
〜二十六日、午前十時

午後四時

締切 五月二十日
詳しくは、洲本市立図書館（☎22・0712担当
籠谷）へ。

公民館市民講座

受講生

洲本市各公民館の平成十五年市民講座などの受講生を募集します。

なお、公民館によって講座内容・受付などが異なっておりますのでそれぞれの公民館にお問い合わせください。

洲本中央公民館
かな書道 漢字書道

日本画 煎茶 民踊 読書 花づくり

カラオケ 刺しゅう
あみもの 料理

子供英会話（小学四・五年生）
老人大学おのころ学園 女性学級

受付場所 洲本中央公民館（所定の申込用紙を記入し、受講料を添えて提出してください）
締切 四月三十日

詳しくは、洲本中央公民館（22・1280）へ。

洲本中央公民館以外の公民館は
由良公民館

（☎27・2167）
大野公民館

（☎24・3602）
中川原公民館

（☎28・1024）
安乎公民館

（☎28・0007）
加茂公民館

（☎24・4783）
千草公民館

（☎23・0516）





高木 悠幹くん (平成8年2月13日生まれ)
 里朋ちゃん (平成11年4月19日生まれ)
 青空とお日さまが似合うふたり、楽しい毎日が続きますように!!
 母：恵理さん(宇原)

今月の拠点回収

4月24日(木) (第4木曜日)
 午前7時~正午

回収を行う資源ごみ

- スチール缶・アルミ缶
- びん
- ペットボトル
- (飲料、酒用、しょうゆ用に限りです)

拠点回収場所

内町交番横駐車場	海岸通2丁目5-14
洲本中央公民館	山手3丁目3-2
物部コミュニティ消防センター	上物部2丁目3-31
千草公民館	千草甲221-7
母子生活支援施設	炬口2丁目9-11
加茂コミュニティ消防センター	下内膳8-1
大野コミュニティ消防センター	大野123-6
中川原公民館	中川原町中川原907
安乎公民館	安乎町中田11-2
内町交番横駐車場	海岸通2丁目5-14
納会館	納734
鮎屋集会所	鮎屋693
由良支所	由良2丁目6-19

みつあい館(☎26・1153)では
 常時、資源ごみを受け入れています
 (月曜日、祝日は除きます)

情報 広

玉葱のオーナー

洲本市玉葱生産促進協議会では、玉葱のオーナーを募集します。募集は一区画約〇・九平方メートルで五百円。七〇以上の収穫が見込め、収穫予定日までは、農場主が管理します。収穫日は六月一日a、予備は六月七日g。申込方法は、がきに住所氏名、電話番号、希望区画数と「玉葱のオーナー希望」と書いて、〒65610051 J A日の洲本支店経済課内洲本市玉葱生産促進協議会事務局まで

締切 五月十五日e
 詳しくは、同事務局(☎

ハワイ島ホームステイ 参加者

22・1122)へ
 洲本市国際交流協会では、国際友好親善と青少年の国際感覚を高めるため、ハワイ島でのホームステイに参加する高校生を募集します。とき 八月七日e、十三日dまでの一週間(このうち三日間がホームステイ)と、アメリカ合衆国ハワイ州ハワイ島、オアフ島
 対象 市内在住の高校生十人程度
 費用 参加者負担金十万円程度

いずみ会リーダー養成講座受講生

市民の健康増進のため、主に食生活改善を、各地域に浸透させるいずみ会リーダー(食生活改善推進員)の養成講座の受講生を募集しています。講座は五月から来年三月まで合計十二回開催します。
 対象 健康づくり、食生活改善に関心を持ちリーダーとして、地域で活躍したい人
 申し込みなど詳しくは、同事務局(市役所企画部企画課内☎22・3321内線228)へ。

洲本少年少女合唱団 団員

ループ活動のできる市内在住の人
 定員 二十人
 締切 五月二十二日e
 申し込みなど詳しくは、洲本健康福祉事務所健康増進課(☎26・2062)へ。
 洲本少年少女合唱団では、小学一年生以上の児童の入団生を募集しています。
 練習日 原則として毎週土曜日午後二時、練習場所 洲本中央公民館
 申し込みなど詳しくは、団長阪口千鶴(☎23・0541)へ。

相談



特設人権相談所を開設します

洲本人権擁護委員協議会などにより、「憲法週間」特設人権相談所を開設します。お気軽にご相談ください。
 とき 五月九日f、午前十時~午後三時
 ところ 市役所南庁舎三〇一会議室(三階)
 詳しくは、神戸地方務局洲本支局(☎22・0479)へ。

このとりの会 会員募集中!

兵庫県が運営し、農山漁村部の男性と都市部などの女性の出会いと交流の場を提供する「このとりの会」では、会員を募集しています。

5月3日(土)に、神戸三田新阪急ホテルで交流会を開催します。

対象 20歳以上の独身男女。

男性は県内の農山漁村部在住の人に限りです。

登録 無料

会員特典 会員相互の交流を図る様々なイベントに参加できます。

詳しくは、このとり事務局の会(☎078・367・2050)へ。



みんなでささえる 小さな命 みんなで育てる 大きな未来

5月5日～11日は、児童福祉週間です

淡路夢舞台・淡路島明石海峡公園 淡路花祭2003

5月25日
まで

オランダチューリップショー

とき 5月5日(月・祝)まで
ところ プロムナードガーデン、花木林苑

シーボルトの庭～果たせなかった夢の庭～

とき 5月25日(日)まで
ところ 奇跡の星の植物館

詳しくは、(財)淡路花博記念事業協会(☎0799・75・2100)へ。

新たな花修景 春の花祭り2003

とき 4月19日(土)～5月5日(月・祝)
ところ 淡路島明石海峡公園

詳しくは、淡路島明石海峡公園(☎0799・72・2000)へ。

その他、あわじ花さじき、淡路島公園、淡路園芸景観学校でも開催しています。

お知らせ



入浴券を無料配布します

六十五歳以上の一人暮らしの皆さんに、市内の公衆浴場の入浴券を一か月当たり二回分を交付します。申請書は、洲本市健康福祉館・市役所本庁舎(市民相談室)・由良支所に備えています。

申請には民生委員の証明印をもらい、洲本市健康福祉館へご持参下さい。

詳しくは、健康福祉館内健康福祉部介護福祉課高年福祉係(☎22・9333内線506、503)へ。

軽自動車税の 新規の身体障害者等 減免の申請を 受け付けます

前年度の減免申請内容に変更のあった人や、新規申請の人は来庁のうえ、申請をお願いします。

期間 五月十五日(土)～六月二日(土)まで(土、日を除きます)。

ところ 市役所総務部税務課市民税係(窓口一番) 必要なもの 身体障害者手帳など、運転する人の免許証、印鑑、納税通知

書または口座振替通知書 詳しくは、市役所総務部 税務課市民税係(☎22・3321内線258)へ。

自動販売機荒らしが 連続発生しています

今年の三月十日から十二日にかけて洲本市内で七件発生し、津名町、緑町、三原町、南淡町で合計二十件発生しました。

それ以降三月十八、十九日にも、五色町、津名町、一宮町などで六十九件発生しています。

自動販売機を設置の皆様は、夜間つり銭以外は回収する

・自動販売機の周辺を明るくする
・防犯カメラを設置する
などの防犯対策をお願いします。

市民の皆さんも不審者を見たときは 一〇番通報

をお願いします。 洲本警察署・洲本防犯協会



洲本ガスの

ガスが替わる(天然ガスへ)

安全性が高く、地球環境にやさしい
クリーンなエネルギーです。

お問い合わせ先 洲本ガス(株)
TEL 22-4424 FAX 24-1410

広告



モモチョッキリの成虫

写真
文

堀田 久
(淡路昆虫研究会会長)

ふつふつと自然(252)
モモチョッキリは、オトシブミの仲間、バラ科の

果樹の害虫として、昔からよく知られています。体長は七から十^{mm}で、全体に赤紫色の美しい光沢を持ち、雄は胸の下面に、短い突起があります。

成虫は四月から六月ごろまで見られ、モモチョッキリなどの、若い果樹の中に産卵して、果樹の柄を切り落とす習性があります。

ふ化した幼虫は、全体に白色のうじ虫形で、果肉を食べて育ち、成熟すると土の中に入って、さなぎになります。寒い地方ではさなぎで、暖かい地方では成虫になって冬を越します。

モモチョッキリは、北海道から九州まで広く分布する普通種で、淡路島でも各地で見られます。

昭和54年4月2日～昭和62年10月1日生まれの人 風しん予防接種は済んでいますか？

これらの人は中学生のときに接種の機会がありましたが、未接種の人が多いため、再度機会が設けられました。

成人の女性が受けられる場合は、接種時に妊娠していないことや、接種後2か月は妊娠しないよう、特にご注意下さい。

対象 昭和54年4月2日～昭和62年10月1日生まれ
で1度も風しんの予防接種を受けたことのない
洲本市民

期間 9月30日(火)まで

料金 無料(指定の医療機関)

申し込みなど詳しくは、洲本市健康福祉館内保健センター
(☎22・3337)へ。

都市計画に関する説明会・ 公聴会開催のお知らせ

兵庫県では、この度「洲本都市計画区域の整備、開発及び保全の方針(洲本都市計画区域マスタープラン)(案)」を取りまとめました。この内容について、県民の皆さんに説明会・公聴会を開催します。

とき 五月十五日(金)
午前九時半
ところ 淡路県民局中会議室

詳しくは、兵庫県国土整備部まちづくり局都市計画課(☎078・341・7711内線4657)へ。

福祉タクシー利用料を 助成します

交通機関などの利用が困難で、交通手段を持たない障害者に対して経費の一部を助成します。

助成 中型タクシーの初乗運賃相当額のタクシー券一か月四枚

対象 身体障害者手帳一・二級、療育手帳A、精神障害者保健福祉手帳一級の交付を受けた人(ただし、次の人は除きます。社会福祉施設、介護福祉施設の入所者、前年度所

得税の課税者、自動車税の減免者、重度心身障害者(児)と生計を同一にする人が自動車税の減免を受けている場合を含む
詳しくは、洲本市健康福祉館内福祉課福祉係(☎2・3332内線509、**調理師・製薬衛生師試験日**)へ。

試験日程 七月六日a
願書受付 五月六日c
五月十三日c

試験地 洲本中学校
詳しくは、洲本健康福祉事務所食品衛生課(☎26・2066)か、兵庫県健康生活部健康局生活衛生課衛生企画係(☎078・36

献血日程



五月十六日(金)
午前九時半～十時三十分
淡路広域消防事務組合
午前十一時～正午
ホテルアレックス
午後一時半～二時二十分

1アワジダイヤモンド工業
午後三時十分～四時二十分

洲本市役所
詳しくは、市保健センター
(☎22・3337)へ。

生徒募集
日本最初の
健康体操

白 彊 術

広告

洲本教室...中央公民館(第2・第4木曜日 朝10時) - お問い合わせ -
安乎教室...安乎公民館(月1回 夜7時30分)
0799-86-0893(本多佐和子)へ
0799-24-3387(山本千代子)

空手道練習生募集

広告

草野派系東流拳法空手道会淡路道場

練習日	毎週 木曜日 午後 6:00~8:30
場所	淡路勤労センター
対象	幼児(3才から)、少年・青年・壮年(女性歓迎)

※連絡先/西垣和博 090-816-36432

ちよこひ品 114

そぼろごはん

作り方

① 鍋にミンチとAを入れ、



ミンチをほぐしながらかき混ぜながら炒り煮する。

② きぬさやは、ゆでて細く切る。

③ 炒りたまごをつくる。(たまごを鍋に割りほぐし、Bを加えて、中火で炒る途

中でぬれぶきんの下に下ろし、底を冷やして混ぜると細かくできる。箸しつとりとした炒りたまごに仕上げる。

④ あたたかいごはんに①②③をきれいに盛り付ける。

材料(2人分)

- 鶏ミンチ 100g
- 土しょうが 少々
- しょうゆ 小さじ2
- さとう 小さじ1
- 酒 小さじ1
- きぬさや 50g
- たまご 1個
- さとう 小さじ1
- しょうゆ 少々
- しお 少々
- 米 1合

1人分

エネルギー 388kcal
塩分 1.6g

栄養士 小丸 恭子

ポリオ生ワクチンの接種を行います

子どもを小児マヒから守る「ポリオ生ワクチン」の接種を行います。接種会場へは、予診票と母子手帳を持参してください。

対象児

- 1回目の接種 平成14年8月1日～15年1月31日生まれ
- 2回目の接種 平成14年2月1日～14年7月31日生まれ
- その他、7歳6か月未満で2回の接種がまだの子ども

接種予定表

月 日	場 所	対 象 地 区
5月9日(金)	健康福祉館2F	本町・下加茂・宇山・塩屋・炬口・安乎・中川原
5月13日(火)	由良公民館	由良・上灘
5月14日(水)	健康福祉館2F	物部・栄町・小路谷・海岸通・山手・奥畑・桑間・上加茂・上内膳・下内膳・納
5月20日(火)	健康福祉館2F	上物部・津田・千草・新村・池田・池内・大野・宇原・金屋・前平・木戸・鮎屋

実施時間は、いずれも午後2時～2時30分
詳しくは、洲本市健康福祉館内保健センター(☎22-3337)へ。

便利さの落とし穴！

深刻化する「多重債務」その1

多重債務とは？

一般に、貸金業等から金銭の借り入れやクレジット利用により発生した借金が、本人の返済能力を超えさらに借金返済のために借金を重ねることを「多重債務」といいます。

返済方法を考えられていますか

「借りましたお金を返す」というのは社会の大原則。しかし借りるときに返済方法まで考えていますか。

今は、だれでも簡単にお金を借りることができ、その便利さで無計画な利用をしていると、自分の返済能力を超えてしまい、「多重債務」に陥ってしまう危険性があります。

また最近では、長引く経済不況の中で、企業の倒産、リストラでの失業や収入減により、生活費を補うためカードローンやサラ金を利用しているうちに、多額の借金を抱え、自己破産に追い込まれる人が急増しています。

平成十三年の自己破産申立件数は十六万件を超えています。現在返済困難に陥っている「多重債務」の数は百万人とも二百万人とも言

われています。多重債務者の多くは、クレジットやサラ金業者の過酷な取り立てを恐れて、借金のために借金を繰り返すという「自転車操業」を余儀なくされており、自殺や、夜逃げをする「多重債務者」が後を絶たない状況が続いています。

多重債務に陥る原因は？

- 1、クレジットで無計画に買い物をする。
- 2、失業などによる生活苦、病気、事故などの予期せぬ出来事。
- 3、友人、知人に頼まれ、安易に連帯保証人になり債務を負う。
- 4、厳しい取り立てに追われ返済のために新たな借金を重ねる。
- 5、悪質な「紹介屋」「整理屋」「買取屋」の被害に遭う。

「多重債務」を予防するには？

必要以上のカードは持たない。安易にクレジットやローンを利用しない。借金は返済能力を考え、最小限にし、借金がどのくらいあるのが常に把握しておく。

多重債務についての相談は、消費者金融110番、淡路県民局商工課内26-2085へ。

淡路ごちそう館 **御食国** (みけつくに)

広告

***お持ち帰り弁当承り中**
ご希望の時間に仕上げる内容充実の弁当です。

***各種宴会・パーティ承り中**
小パーティーから貸切大パーティーまで可

毎月第2、3水曜日は定休日となっています。
貸切等の事情により上記定休日以外でも一般営業をお休みする場合がございます。

ギフトに淡路特産品を!

私たちの住む淡路島の特産品を全国へ宅配します。
いろいろ選んで詰め合わせる「うまいもん」ギフトが好評!

TEL.26-1133

(しどうりゅう)

糸東流空手道 練習生募集

広告

練習日	時 間	場 所
水 (全休)	p.m 6:00～7:30(少年・一般)	洲本市スポーツセンター
日	p.m 7:00～9:00(少年・一般)	洲本市スポーツセンター

※対 象 ●少年は基本中心の「**体育空手**」
●青年は応用練習における「**競技空手**」
●熟年は「**型**」中心の「**健康空手**」

※会 費 3,000円
※所属団体 (財)全日本空手道連盟糸東会
※連絡先 「**拳志会**」淡路島道場 TEL.42-2517

健康相談

(☎ 22・3337)



市民センターで

(☎ 22・3337)

ママメイト (対象・妊婦)

いのちって何だ 毎月第1～第4月曜日、受付・午前9時30分～
お母さんは元気 4月23日(水)、受付・午後1時30分～
おっぱいで育てたい 6月17日(火)、受付・午後1時30分～
赤ちゃん大好き 5月13日(火)、受付・午後1時30分～
こんにちは赤ちゃん 6月3日(火)、受付・午後1時30分～
離乳食のおけいこ 5月7日(水)、受付・午後1時30分～

離乳食教室

はじめての離乳食 (対象・4か月～6か月児) 5月7日(水) 午後1時～3時
マイステップ (対象・7か月～1歳児) 5月14日(水)、午前10時～11時30分

7か月児相談 4月23日(水)、

受付・午前9時45分～10時、対象者(H14.9月生まれ)には案内、問診票などを送付します。

2歳児健康相談 4月24日(木)、

受付・午後1時～1時15分、対象者(H13.4月生まれ)には案内、問診票などを送付します。

乳幼児相談 5月16日(金)、

午前9時30分～11時

歯科保健相談 毎月第4水曜日、

受付・午後1時～1時30分。フッ素塗布を同時に行います(予約が必要、料金1,480円)。

成人健康相談 毎月第1～第4月曜日、

午後1時～3時(栄養相談は第2・4月曜日)

由良公民館で

(☎ 27・2167)

成人健康相談 5月12日(月)、

午後1時30分～3時

洲本健康福祉事務所

(☎ 22・3541)

成人健康相談 毎月第1～4金曜日、

受付・午後1時～1時30分(成人病相談など・予約が必要)

心の相談 毎月第2火曜日、奇数月第3

火曜日、予約制・午後1時30分～(精神病、痴呆、アルコールその他心の相談など。)

栄養表示基準制度相談 毎月第1、3月曜日、午前10時から正午(予約が必要)
栄養専門相談 毎月1・3月曜日午後1時～5時(予約が必要)
胃がん検診 5月7日(水)、午前9時(申込・市保健センターへ)
2時間人間ドック 火、水、木曜日で健康福祉事務所が指定する日、午前9時～(料金15,280円、申込・洲本健康福祉事務所へ) 洲本市民で国民健康保険に加入し30歳以上の人に8,000円、社会保険などの加入者で40歳以上の人に5,000円の助成があります。(ただし1年度1回限り)

乳幼児健康診査

(☎ 22・3337)



4月、5月の乳幼児健康診査を次のとおり行います。対象者には問診票などを送付しますので、母子手帳を持参し受診してください。

	乳 児	10か月児	1歳6か月児	3歳児
4月17日(木)	H14年12月生			
4月25日(金)			H13年9月生	
5月1日(木)		H14年6月生		
5月8日(木)				H12年2月生
5月15日(木)	H15年1月生			
5月23日(金)			H13年10月生	
場 所	市 保 健 セ ン タ ー			
受 付 時 間	午後1時～1時15分		午後12時40分～1時	

市民相談



法律相談 弁護士による相談。5月7日(水)、5月21日(水)(受付・市役所人権推進課市民相談係で電話による予約受けをしています ☎ 22・3321 内線345・346) 総合福祉会館で。

行政相談 5月14日(水)、午後1時15分～(受付・午後1時30分まで) 総合福祉会館で。

社会保険相談 毎月第3金曜日、午前10時～午後3時、市民会館で。

心配ごと相談 毎月2日、12日、22日、27日(日曜、祝日の場合は翌日) 午後1時～4時、総合福祉会館で。電話での相談にも応じています。(☎ 26・0022)

人権相談 毎週水曜日午前9時～午後

4時、神戸地方務局洲本支局人権相談室(☎ 22・0497)で。
家庭児童相談 0～18歳までの子供の相談。毎週月・火・木、午前8時30分～午後5時15分、洲本市健康福祉館(☎ 22・3332)で。
青少年相談 毎月第3水曜日、午後1時～3時、青少年センター(☎ 22・4547)で。
母子家庭相談 毎週金曜日午前10時30分～午後5時、福祉事務所。
高齢者相談 月～金曜日、午前9時～午後5時30分、淡路県民局(☎ 0120・36・7830)で。

図書館

(☎ 22・0712)



この4月から祝日も開館となり、ますます利用しやすくなった図書館。一人でも多くの方のお越しを、職員一同心よりお待ちしております。

《新着本紹介》

- 『鉄腕アトムは電気羊の夢を見るか』 布施英利 / 著 晶文社
- 『なんでもひける世界地図』 正井泰夫 / 監修 成美堂出版
- 『新・ハネケンの音楽は愉快だ』 羽田健太郎 / 著 プレジデント社
- 『僕の生きる道』 橋部敦子 / 著 角川書店

《行事のお知らせ》

- 「いっしょにおはなしかい」 (0～3歳児対象) 5月7日(水) 午前11時から
- 「おはなし会」 (3～6歳児対象) 5月10日(土) 午後2時から
- 「もっとおはなし会」 (小学生対象) 5月10日(土) 午後2時30分から
- 「おりがみ教室」 5月3日(土) 午後2時から
- 「つくってあそぼう！」 5月18日(日) 午後1時30分から
- 「おりがみ教室」「つくってあそぼう！」は定員40名。参加申込みは前日まで。

市民工房

(☎ 22・3322)



ギャラリー

フォトグラフ21写真展

4月25日(金)～29日(火) 午前10時～午後6時、ただし25日は午後1時～、29日は午後5時まで 南岳光雲展

5月1日(木)～5日(月)

四月一日から市役所庁舎が、ほぼ全面禁煙となりました。喫煙場所とは、室外や廊下の隅っこだけとなり、喫煙者は肩身の狭い思いです。たばこを吸っていても、私も自身は、たばこをやめてからもう二十年近くになります。もう隣で吸われても煙たいと思っただけですが、それでも一人になつた時など、ふと吸いたくなると時がありまふ。それほどたばこの魔力がすごいか。これを契機にたばこをやめようとする人が多くいます。禁煙を決意した人、がんばってください。ここ数年では、大きな人事異動が市役所でありました。私はその荒波にも飲まれることなく、広報担当十年目の春を今、迎えています。これが市民の皆さまにとりまして不幸となりませぬよう、「一念発起」、紙面のリニューアルを含めまして、内容の充実にも努めたいと思っておりますので、ご支援よろしくお願いします。(丁)

編集後記

会員募集

洲本市シルバー人材センターでは、男・女会員を募集しています。詳しくは、洲本市シルバー人材センター(☎ 24・4830 青雲中学校前)へ。



四季のイベント 花のイベント開催

花卉栽培農家と消費者の交流、市内の農林水産品のPR消費拡大のため、昨年に引き続き「花の祭典」を開催します。

◆とき 5月17日(土) 午前10時～

◆ところ 御食国横・多目的広場

◆内容 ▶花の販売 ▶花作り相談コーナー

▶堆肥の無料配布 ▶御食国の出店 など

詳しくは、市役所産業振興部農政課

▶(☎22・3321内線244)へ。



イベント満載! エトワール生石

エトワール生石では、年間を通じていろいろなイベントを開催しています。

トコロテン作り体験

施設周辺の海岸で集めたテングサ(海草)からトコロテン作りの体験ができます。

- ◆とき 5月中旬～6月下旬
(土曜日昼間5回程度、団体別途開催)
- ◆参加料金 2,000円
(受講料、昼食代、入浴込み)

星座ウォッチング

星座にまつわるお話を聞いた後、降り注ぐ星空のもと天体望遠鏡を使った星座観測、楽しい夜をお過ごしいただけます。

- ◆とき 9月下旬～11月上旬
(金曜日夜間5回程度)
- ◆参加料金 2,000円
(受講料、夕食、入浴込み)

紅葉の生石公園と秋のお弁当

生石公園でのもみじ狩りと行楽弁当をご賞味ください。

- ◆とき 11月中
(お客様希望日の昼間、ただし5人以上)
- ◆参加料金 2,000円(昼食、入浴込み)



押し花工房

押し花を使った年賀状を作ってみませんか。

- ◆とき 11月下旬～12月初旬
(土曜日昼間3回程度)
- ◆参加料金 材料費実費+昼食代金2,000円

生石公園散策と春のお弁当

2、3月の梅、4月の桜とともに、紀淡海峡・淡路橋立の眺望を楽しんでみてください。

- ◆とき 2月中旬～4月上旬
(お客様希望日の昼間、ただし5人以上)
- ◆参加料金 2,000円(昼食、入浴込み)

*詳しい日程は、時期が近づいたら広報でもお伝えします。
*体験メニューは、上記期間以外にも行っておりますので、ご相談ください。
▶詳しくは、エトワール生石(☎25・7033)へ。