

広報

すもと

2003(平成15年)
5

毎月15日発行

No. 509

平成15年5月15日発行 編集・発行/洲本市役所企画部情報課 〒656-8686 兵庫県洲本市本町三丁目4番10号 ☎0799-22-3321

人口 41,360人 男 19,765人 女 21,595人 16,191世帯(5月1日現在)

<http://www.city.sumoto.hyogo.jp/>



湾岸道路

ITベンチャー育成特区認定 電気通信回線設備を開放 ITベンチャー企業を育成し洲本市の活性化を

特定の地域に限って規制を緩和する国の構造改革特別区域計画の認定書授与式が四月二十一日、首相官邸大ホールで行われました。洲本市は、ITベンチャー育成特区の認定を受け、中川啓一市長が小泉純一郎首相から認定書の交付を受けました。この特区は、本市が所有する電気通信回線設備を民間企業に提供し、IT（情報通信技術）関連ベンチャー企業の誘致や新規産業の創出を進めようとするものです。

構造改革特区って？

ある地域を限定して特定分野の規制を緩和したり撤廃したりして、経済の活性化を図ることとするものです。

経済の活性化のためには、規制緩和を行って、民間活力を最大限に引き出すことが重要です。しかし、全国的な規制緩和は、さまざまな事情により進展の遅い分野があるのが現状です。そこで、地方公共団体や民間事業者などの自発的な立案により、地域の特性に応じた規制の特例を導入する特定の区域を設け、その地域が自発性を持って構造改革を進める

ために、構造改革特区が導入されました。

本年四月から各自治体の特区申請が受け付けられ、構造改革特区第一次分として本市を含む五十七件が認定され四月二十一日、首相官邸で認定書の授与式が行われました。今回、認定を受けた特区には、地域の特性に応じて教育や福祉、医療、農業など、さまざまな分野があり、本市は、「ITベンチャー育成特区」の認定を受けました。特例措置の開始日は四月二十一日から、区域は市内全域です。

用語の説明

構造改革特別区域（特区）…

地域を限定して特定分野の規制を総合的に緩和・撤廃し、経済の活性化を図る制度。

昨年十二月に特区の概要を定めた「構造改革特別区域法」が制定、本年四月から各自治体からの申請が受け付けられ、全国で百二十九件の申請のうち、第一次として洲本市など五十七件が認定された。県内では、ほかに先端医療産業特区（神戸市）、環境・リサイクル経済特区（姫路市）などがある。

ITベンチャー育成特区…

今回、洲本市が認定を受けたのは「地方公共団体による専ら電気通信信務を提供する第一種電気通信事業」で、これによってNTTなどのように「第一種電気通信事業者」の許可を得ていなくても、市の所有する電気通信回線設備を貸し出すことができる。ITベンチャー企業の誘致や新規産業の創出を目指している。



小泉首相から認定書を受け取る中川市長（4月21日、首相官邸で）

地域情報化社会の最先端都市・洲本

市では、これまでCATV（ケーブルテレビ）施設を整備し、市内全域に光ファイバー網を張り巡らせるなど、「地域情報化」をキーワードにまちづくりを進めてきました。現在、

これらの光ファイバーを用いてCATVやインターネットサービスを行っています。さらに平成十三年には、これらの光ファイバー幹線が自然災害などにより破線する可能性も考慮し、代替



特区認定を受け、新規事業計画を発表
中川市長と握手する神田社長(右)と三須社長(左)

用の光ファイバー補助幹線も整備しています。

このように本市は、高度な電気通信回線設備を所有しているものの、電気通信事業法に定める第一種電気通信事業者の許可を得ていないため、民間企業などに光ファイバー網を貸し出すことはできませんでした。

今回、構造改革特別区域として認定され、規制緩和措置を受けることで、卸電気通信役務として、本市の持つ電気通信回線設備を民間企業に貸し出すことが可能となりました。

「IT特区」で2社が新規事業を予定

特区認定を受け、インターネット接続業者の関西ブロードバンド(神戸市、三須久社長)とスリークラフ

ト(洲本市、神田智康社長)2社が、市内に張り巡らされた光ファイバー回線網を使った新規事業を行うことが決まりました。関西ブロードバンドでは、五月一日に市内に洲本支店を開設しており、企業誘致にもつながっています。

島内100%ブロードバンド化

関西ブロードバンドは、「淡路島ブロードバンドストーリー構想」として、淡路島全域でのブロードバンド化を目指しています。同社はすでに他町においてNTT回線を利用したADSLによる高速インターネットサービスを行っています。本市ではそれに加え、CATV用の光ファイバー回線を使ってFTTH(フアイバートゥザホーム)を行います。

無線サービスでいつでもどこでもインターネット

スリークラフトは、「洲本市ワイヤレスブロードバンド構想」として、無線を使ったインターネット接続環境の提供(ホットスポット)を目指しています。市役所や洲本高速バスセンター、洲本ポートターミナルビル、市内飲食店、ホテルなどにアクセスポイントを設置することを検討しています。各ポイントの半径約五百メートルの範囲内で高速インターネットに接続できる予定です。

情報都市にふさわしいホームページが完成



市では、IT特区の認定を契機に、ホームページをリニューアルしています。新しいホームページは、市長のメッセージや、市内の観光名所などが動画で見られます。また、市役所への手続きが分かりやすいように、市民便利帳を見やすくしています。

ぜひ、一度ご覧ください。

<http://www.city.sumoto.hyogo.jp/>



光ファイバー...

光信号を使用して情報を送る際に用いるガラスファイバー。従来の銅線などより重量も軽く、高速で大容量の伝送が可能。

伝送...

通信回線などを用いて情報を離れた場所へ送ること。

インターネット...

世界中に張りめぐらされたコンピュータネットワークのこと。複数のコンピュータネットワークを相互に接続して全体として一つのネットワークとして機能する。

ブロードバンド...

データ伝送の分野で広帯域のこと。単に高速で大容量のデータ転送のことを指すことが多い。

ADSL...

既存の電話線を利用して高速データ通信を可能にする通信方法の一つ。既存の電話と共存できる利点がある一方、電話局からの伝送距離に制限がある。

FTTH...

NTTが提唱している各家庭に光ファイバーのネットワークを敷設する計画。FTTHが実現すれば高品質の動画像を有線のネットワークで楽しむことができる。

地震や津波、台風など災害は必ずやっけてきます

備えを万全に

今世紀前半にも発生が予想されている東南海・南海地震。中央防災会議は、この地震が同時に発生した場合、最悪で死者が約二万人を超える被害想定を発表しています。阪神・淡路大震災から八年が経過し、防災に対する意識が薄れていく中、日ごろから防災意識を高め、地震や台風などの大災害がいつ襲ってきてもあわてず対処できるよう万全の心がまえが必要です。

東南海・南海地震による被害想定結果を、政府の中央防災会議の専門調査会（座長・土岐健三立命館大学教授）が四月十七日、発表しました。この調査によると地震による被害は関東から九州にまでおよび、最大被害として死者数は二万五千人、揺れなどで全壊する建物

総数も最大六十二万六千棟、経済的な被害は約五十六兆円と推定されています。**地震はなぜ起こる？**

南海地震・東南海地震は、プレート境界で発生すると考えられています。地球は十数枚のプレートと呼ばれる巨大な岩盤で覆われており、日本列島の周辺には四枚が集まり、

押し合っています。私たちの住んでいる淡路島や四国、紀伊半島が乗っている陸のプレート（ユーラシアプレート）の下へ、太平洋からフィリピン海プレートが沈み込んでいます。この沈み込みに伴って、ユーラシアプレートの先端も引きずり込まれ、ひずみが限界を超え、跳ね上がると巨大地震になると考えられています。毎年、確実に五、六度のフィリピン海プレートが沈み込んでいますので、この地震は歴史のみでなく、も百〜百五十年の間隔で発生しており、その規模はマグニチュード八程度です。

押し合っています。私たちの住んでいる淡路島や四国、紀伊半島が乗っている陸のプレート（ユーラシアプレート）の下へ、太平洋からフィリピン海プレートが沈み込んでいます。この沈み込みに伴って、ユーラシアプレートの先端も引きずり込まれ、ひずみが限界を超え、跳ね上がるると巨大地震になると考えられています。毎年、確実に五、六度のフィリピン海プレートが沈み込んでいますので、この地震は歴史のみでなく、も百〜百五十年の間隔で発生しており、その規模はマグニチュード八程度です。

しており、すでに五十年が経過していることから今世紀前半での発生確率として、三十年以内に発生する確率は四〇％、五十年以内では八〇％とされています。この地震による震度は、淡路地域で最大「マグニチュード六弱」と予測されています。

想されるため、相互救援活動を行うことにも限界があると見られます。自らの地域は自らが守るという気概を持って来るべき大地震に備える必要があります。

津波に注意を

地震に伴って生じる、もう一つ恐ろしい災害として、津波があります。

県が行った「淡路地域津波災害対策検討会」は、津波は地震後五十分で淡路地域を襲い、南淡町では五・八メートルの津波が発生すると予測しています。

洲本市については、津波の高さは三・〇五メートル程度で、海岸にある既設のゲート、角落しなどの防潮施設を確実に閉鎖できれば、津波による浸水は生じない予測となっています。

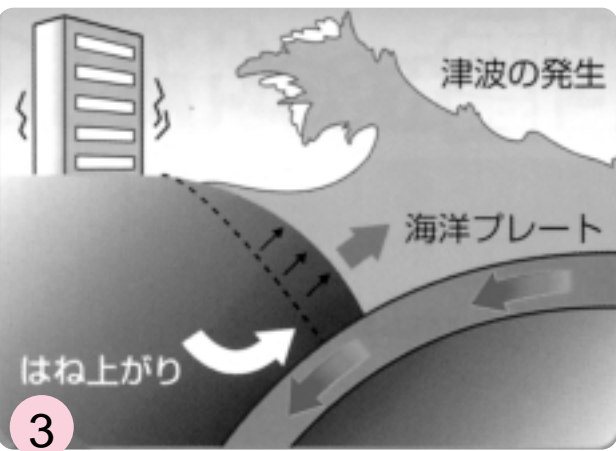

3 ひずみが限界に達し、陸のプレートの先端部がはね上がって地震が発生。

南海地震は必ず起こる

最近では、昭和十九年に東南海地震が、昭和二十一年に南海地震が発生

また、この地震は、阪神・淡路大震災を引き起こした兵庫県南部地震とは異なり、広域的な被害が予

夢あるくらしのパートナー



淡陽信用組合

理事長 藤 勝

本店 / 洲本市栄町一丁目3番17号 TEL. 0799(22)5555(代)
店舗 淡路地域18ヵ店 阪神地域4ヵ店 播磨地域7ヵ店

広告

地震・津波発生メカニズム (BFCわたしの防災サバイバル手帳より抜粋)

プレート境界型

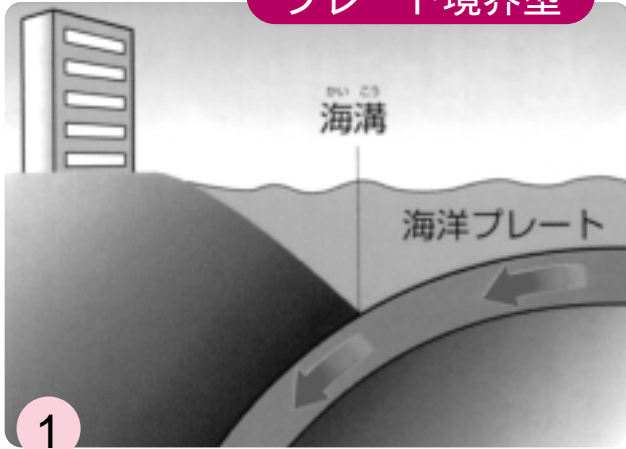

1 海洋プレートが陸のプレートの下にひずみこむ。

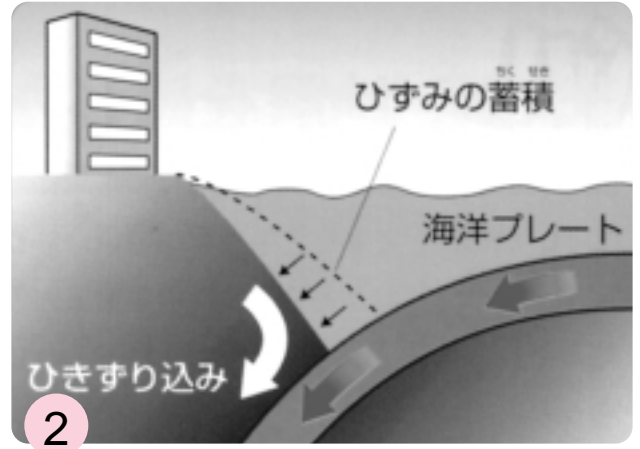

2 陸のプレートの最先端がひきずりこまれ、ひずみがたまる。



津波の恐いところは、スピードが大変速いことです。震源地が近い場合、ジェット機なみ(秒速二〇〇km)の速さで進むこともあると言われています。したがって、津波情報が発表される前にやってくることもありま。

海や川(河口)のそばにいて、地震を感じたら、ゆれが小さくても、とにかく高いところへ避難することが大切です。また、津波は何度もやってきます。最初の津波が過ぎ去ったからといって安心は禁物です。

住宅の耐震改修 設計費や工事費の補助 制度が新設されました

阪神・淡路大震災を教訓に、兵庫県と洲本市では平成十一年(一九九九年)度まで、無料で住宅の耐震診断事業を行ってまいりました。

さらに、今世紀前半にも予想される南海地震に備えて、より一層の住宅の耐震改修を促進するため、県において新しい補助制度が今年度から新設されました。補助内容は次のとおりです。

住宅の耐震診断と設計費について、実費に比べて最高十六万円まで。

詳しくは、市役所都市整備部都市計画課(☎22・3321内線363、235)へ。

改修工事について、一定所得以下の人には、工事費に比べて最高二十万円まで。

耐震診断から工事まで、最大で三十六万円の補助が受けられます。制度の対象は、耐震基準が強化された昭和五十六年以前に建てられ、耐震診断で安全性が低いと診断された住宅です。

立体自動車駐車場での 転落事故にご注意を

最近、立体駐車場での誤操作により自動車が落下し、運転手のみならず、落下した車両の下敷きになり周辺の人が死傷する事故が発生しています。

駐車場の管理者は、自動車が駐車場の外壁などを突き破り転落することのないよう、転落防止装置を設置するなど、安全対策をお願いします。

詳しくは、市役所都市整備部都市計画課(☎22・3321内線236)へ。

今日も楽しいおつきあい



淡路信用金庫

会長 瀧川 福市
理事長 瀧川 好美

本店 洲本市宇山
店舗 島内 20店
神戸市 5店
明石市 1店
西宮市 1店

広告

「日ごろの備え」と「早めの避難」を

これから梅雨や台風など集中豪雨の時期を迎えます。土砂くずれ災害などの災害は、尊い生命や財産を一瞬にして奪います。被害を最小限に食い止めるためには、「日ごろの備え」と「早めの避難」が大切です。

災害が発生した時、あわてないためにも事前に自分の家の近くの避難所を確認しておいてください。市では、市内の公共施設や地域のコミュニティプラザなど68か所を避難所として指定しています（5月1日現在）。

避難場所一覧表

☎ NTT ☎ CATV

名称	場所	電話番号	☎☎	名称	場所	電話番号	☎☎
1 総合福祉会館	山手2-2-26	26-0022		35 新村安心コミュニティプラザ	新村281	22-7751	
2 洲本第二小学校	山手2-1-51	22-2631		36 加茂小学校	下内膳470	22-0710	
3 青少年センター	山手1-4-12	22-4547		37 加茂コミュニティ消防センター	下内膳8-1	23-0747	
4 小路谷公会堂	小路谷117-2	24-2198		38 上加茂公会堂(安心コミュニティプラザ)	上加茂601-1	23-0055	
5 健康福祉館	港2-26	22-3337		39 桑間会館	桑間1-5-14	22-1282	
6 市民会館	本町3-4-15	22-1315		40 下加茂会館	下加茂460	23-1934	
7 洲本市役所	本町3-4-10	22-3321		41 中川原小学校	中川原町中川原988	28-0118	
8 洲本中央公民館	山手3-3-2	22-1280		42 中川原中学校	中川原町中川原222-2	28-0023	
9 洲本保育所	栄町3-3-10	22-0863		43 安坂集会所	中川原町安坂98-1	28-0476	
10 外町コミュニティ消防センター	栄町4-3-23	22-3397		44 中川原公民館	中川原町中川原907	28-1024	
11 洲本第一小学校	宇山1-1-37	22-4474		45 安心コミュニティプラザニッ石公会堂	中川原町ニッ石132-1	28-1688	
12 宇山コミュニティプラザ	宇山2-7-38	23-0663		46 三木田コミュニティプラザ	中川原町三木田352-1	18-1248	
13 洲浜中学校	塩屋2-5-2	22-2461		47 安乎小学校	安乎町平安浦445	28-0012	
14 コミュニティプラザ塩屋会館	塩屋2-1-33	24-2844		48 安乎中学校	安乎町北谷1169-2	28-0011	
15 炬口公民館	炬口1-1-31	22-6647		49 安乎公民館	安乎町中田11-2	28-0007	
16 母子生活支援施設	炬口2-9-11	22-0209		50 安心コミュニティプラザ浜公会堂	安乎町平安浦1945-2	28-1668	
17 デイサービスセンターうしお	炬口2-9-2	25-5161		51 直田コミュニティプラザ	安乎町平安浦423	18-0653	
18 市民体育館(スポーツセンター)	物部3-9-43	22-6634		52 安心コミュニティプラザ中田公会堂	安乎町中田71	18-0570	
19 青雲中学校	物部3-10-1	22-2627		53 安心コミュニティプラザ古宮公会堂	安乎町古宮483	18-0541	
20 洲本第三小学校	物部1-1-49	22-2531		54 安心コミュニティプラザ南公会堂	安乎町平安浦897-1	18-0695	
21 コミュニティセンター本村会館	物部1-4-27	24-6554		55 北谷コミュニティプラザ	安乎町北谷985-1	18-0549	
22 山崎安心コミュニティプラザ	物部2-14-9	18-8457		56 宮野原公会堂	安乎町宮野原445-1	28-0187	
23 物部コミュニティ消防センター	上物部2-3-11	22-2656		57 山田原公会堂	安乎町山田原244	18-0406	
24 仲津コミュニティプラザ	津田69	24-3981		58 納会館	納716	24-2830	
25 安心コミュニティプラザ仲山水会館	上物部1-7-32	24-6633		59 鮎屋多目的集会所	鮎屋693	24-0801	
26 千草公民館	千草甲221-7	23-0516		60 由良小学校	由良3-3-43	27-0049	
27 千草保育所	千草己25	22-6600		61 由良中学校	由良町由良2355-1	27-0122	
28 青葉台地安心コミュニティプラザ	千草己424-54	24-3300		62 由良支所	由良2-6-19	27-1221	
29 大野小学校	大野318	22-0711		63 由良公民館	由良1-6-10	27-2167	
30 大野コミュニティ消防センター	大野123-6	23-2125		64 由良コミュニティ消防センター	由良1-21-33	27-0327	
31 大野公民館	大野1404	24-3602		65 天川クラブ	由良町由良468-1	27-1365	
32 コミュニティプラザ宇原公館	宇原1218	24-5324		66 内田コミュニティプラザ	由良町内田217	27-2241	
33 コミュニティプラザ戒ヶ丘会館	宇原136-1	24-3955		67 上灘小学校	相川組198	29-0107	
34 赤坂コミュニティプラザ	宇原30-15			68 上灘小学校畑田分校	畑田組8-3	29-0087	

自主避難される場合は、あらかじめ、市役所(☎22・3321 CATV電話可)まで連絡し、避難所の開設の有無をご確認下さい。

●● 役所や特殊法人についての苦情や意見はこちらまで

新しい行政相談委員が決まりました



岸本 恵哉さん



橋元 和子さん

行政相談委員は、役所や特殊法人などの仕事について苦情や意見、要望を受け、公平、中立な第三者の立場から、その解決を促進するとともに行政運営の改善に役立てるものです。平成十五年度は二人が総務大臣より委嘱を受けています。

洲本市では、毎月第二水曜日に定例行政相談を福祉会館で開設しています。

相談は無料、秘密は厳守されます。お困りのことがあればご相談ください。また相談委員の自宅でも相談に応じていますので、お気軽にご相談ください。

行政相談委員は

岸本 恵哉さん 上加茂
一一一番地の二一（☎22・5328）

橋元 和子さん 桑間三
四三番地（☎22・9781）

洲本市地球温暖化対策実行計画 洲本市グリーン調達方針を

を策定しました

私たちのくらしや生産活動を支えているのは、電気やガスなどのエネルギーです。そのエネルギーを私たち人類が、大量に消費してきたため資源の枯渇や地球の温暖化などの問題が起こっています。

こういった問題を解決するには、環境負荷を抑え、持続的発展が可能な社会に変えていく取組が必要です。この度、こうした取組を

具体的に行うため、市では地球温暖化対策実行計画とグリーン調達方針を策定しました。

行政が率先して取組むことにより、市民や事業者の皆さんの自発的な行動のきっかけになればと考えています。

地球温暖化対策実行計画ではむこう五年間（平成十五年度～平成十九年度）に二酸化炭素の排出量を平成

十三年度を基準に三割以上削減することを目標としており、グリーン調達方針では二十品目を重点環境物品と定め、条件を満たす物品の調達目標を百割としました。

市役所環境整備課



深刻化する「多重債務」

その2

多重債務に陥ったら...

万一、多重債務に陥ってしまった場合の解決方法として、次のような方法があります。しかし、法的手続きで多重債務が解決できても、今までの生活状況が変わらなければ、再び「多重債務」に陥る危険性があります。

任意整理・調停

「任意整理」は裁判などの公的機関を利用しないで、貸金業者と直接和解交渉する方法で、通常は弁護士に依頼します。

「調停」は簡易裁判所に調停の申し立てをし、調停委員の斡旋を受けながら和解の成立を図る制度です。

これらは、返済資金を調達して一括返済する方法と、毎月の収入から分割して返済する方法があり、利息制限法に定める利率に換算し直して残債務を確定することが原則ですので、返済額がかなり減額されることがあります。

個人民事再生制度

個人事業者や給与所得者

が自己破産せずに生活再建できる制度です。住宅ローンを除いた債務総額が三千万以下で、継続的な収入の見込みがある債務者が、債務の一定額を原則三年間で返済する再生計画をたて、裁判所の認可をうけたうえで、計画どおり返済を完了すれば、残債務の免除が受けられるというものです。

ローン返済中の住宅も処分することなく、生活の立て直しができます。

自己破産

「任意整理」や「調停」「個人再生手続き」による解決が困難なほど多額の借金を抱えた債務者に、再び立ち直るチャンスが与えられる最後の救済手段です。

裁判所に自己破産の申し立てをし、支払不能である

ことを裁判所に宣告してもらいます。さらに破産宣告を受けた後、すぐに免責申し立てを行い、それが認められれば債務の支払義務がなくなります。破産宣告を受けると、財産を債権者に配当するため、生活必需品以外のもの（不動産、自動車、生命保険など）は処分することになります。しかし、一部の職業を除き、一般の会社員や公務員はそのまま勤務することができ、また戸籍や住民票に記載されたり、公民権（選挙権など）を失うことはありません。

多重債務についての相談は消費者金融110番（淡路県民局商工課内☎26・2085）へ。

固定資産税納税通知書の課税明細の見方について

15年度の課税明細から負担水準が記載されています。

固定資産税の評価額に対する税負担が、地域や土地によって格差があるのは税負担の公平の観点から問題があることから、平成9年度から負担水準（注1）の均衡化を重視する調整措置が取られています。

具体的には、負担水準が高い土地は税負担を引き下げたり、据え置いたりする一方、負担水準が低い土地はなだらかに税負担を引き上げていく仕組みをとっています。

課税明細の裏面の「課税明細の見方(1)」(図1)については、小規模住宅用地(注2)を例にしていますが、負担水準が36.3パーセントですと負担調整が1.05(図2)となり前年度の課税標準額に1.05を乗じた額が15年度の課税標準額となります。

課税明細の見方(1)(図1)

計算例) 固定資産税の負担水準が36.3パーセント

前年度の課税標準額 × 負担調整率 = 現年度の課税標準額

818,343円 × 1.05 = 859,260円

ちなみに税額は(課税標準額 × 税率 = 税額)

15年度 859,000円 × 1.4% = 12,000円で

前年度は 818,000円 × 1.4% = 11,400円で

税額は600円の増となります。

また、都市計画税(税率0.2パーセント)についても同様の計算になります。

なお、図2にもあるように、負担水準が80パーセントを超えると課税標準額が据置きとなり、税額は前年度と同額となります。

非住宅用地(商業地など)(注3)(図3)の場合は、負担水準が60パーセントを超え70パーセント未満で据置きとなります。

また、70パーセントを超えると(図3)現年度の評価額の70パーセントが課税標準額となります。

価格下落率(注4)が0.15以上になると図中の右欄の数値になります。

詳しくは市役所総務部税務課固定資産税係(☎22・3321 内線260・261・262)へ。

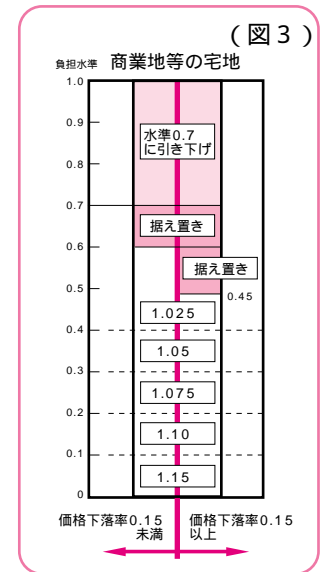
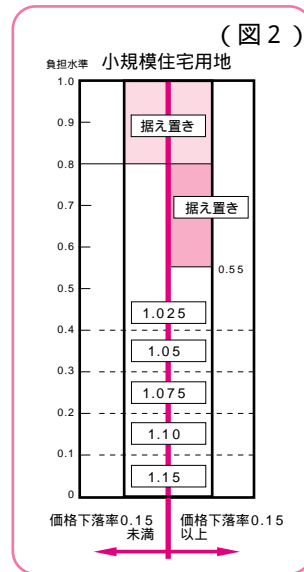

用語の説明

(注1) 負担水準

前年度の課税標準額を評価額(住宅用地の特例がある場合は特例適用後の額)で割った数値。これにより負担調整率を求めます。また80パーセントを超えると課税標準額が据え置かれます。

(注2) 小規模住宅用地

住宅用地の内200㎡までの面積の課税標準額が6分の1の額になる。(都市計画税は3分の1)

(注3) 非住宅用地

更地や商業地、駐車場などの住宅用地以外の土地 課税標準額の特例措置は適用されません。

(注4) 価格下落率

評価額が下落した割合

価格下落率 = 1 - (15年度評価額 / 12年度評価額)

市営住宅入居者を募集します

募集団地

現在空家となっている市営住宅の入居者を下記のとおり募集します。

団地名	構造・建設年度	室番号(階)	募集戸数	間取り(専用面積)	家賃(円)	住所
船場	鉄筋5階建・昭和42年	526(5F)	1	2K(38.0m ²)	9,000~19,900	本町4丁目5番23号
婦野谷	鉄骨2階建・昭和47年	108	2	2DK(39.3m ²)	8,500~18,800	由良町由良2215番
	鉄骨2階建・昭和48年	120		2DK(42.7m ²)	9,400~20,800	
桑間	鉄筋3階建・昭和58年	301(3F)	1	3DK(65.3m ²)	18,800~41,300	桑間842番
東下内膳(1)	鉄筋3階建・平成5年	B-301(3F)	1	2K(39.4m ²)	13,300~29,300	下内膳216番1号



- ・申込は1世帯1団地に限りです。
- ・桑間団地のみ単身入居はできません。
- ・家賃は収入、家族構成などにより異なります。
- ・敷金は家賃の3か月分です。

申込資格 (すべての項目に該当していることが必要です。)

原則として、現に同居し、または同居しようとする親族のある人。
 申込本人が洲本市内に住んでいるか、勤務場所を有しておられる人。
 現在、住宅に困っておられる人
 収入基準に合致される人。
 連帯保証人のある人。
 ケーブルテレビ施設に加入できる人。

(詳細については、直接お問い合わせください。)

募集期間 6月9日(月)~20日(金) 午前9時~午後5時
 (ただし、土、日は除きます。)

申込必要書類

住民票 所得証明書 健康保険証 その他必要な書類
 その他必要な書類については、直接お問い合わせください。

申込書配布・受付場所 洲本市都市整備部都市計画課

抽選について

- ・申込者が募集戸数を上回った場合は、公開抽選を行います。
- ・申込者(又は代理人)は必ず出席してください。欠席の場合は棄権とみなします。
- ・抽選に来られる際は、必ず「市営住宅入居申込受付票」を持参してください。

日時 7月17日(木) 午後1時30分(時間厳守)

場所 洲本市市民会館 第1・2会議室

詳しくは、市役所都市整備部都市計画課(☎22・3321内線363)へ。

エトワール生石だより

5月31日(土)から6月の毎週土曜日は、
「レットライ トコロテン作り体験」
 を開催します。

由良で採れたてんぐさで、トコロテン作りに
 チャレンジしてみませんか?

申し込みなど詳しくは、エトワール生石
 (☎25・7033)へ。



「生石公園散策と春のお弁当」プランの様子。2、3月は梅、4月は桜とエトワールのお花見弁当をお楽しみいただきました。

由良埋立地の宅地分譲のご案内

受付期間 6月2日(月)~13日(金)
 午前9時~午後5時まで(ただし、土・日を除きます)

受付場所 市役所都市整備部管理課 市役所由良支所

分譲区画数

3区画

分譲区画面積

133.30平方メートル~139.75平方メートル

分譲単価

114,000円/m²~140,000円/m²

建築条件

一戸建住宅のほか事務所、店舗、倉庫なども建築が可能です。
 建ぺい率は60%

建物の階数は2階までとします。

「分譲のしおり」は5月15日から市役所都市整備部管理課と由良支所で配布いたします。

詳しくは、市役所都市整備部管理課(☎22・3321内線341)へ。



県立男女共同参画センター出前講座

受講料無料

地域活動スキルアップ・セミナー

とき 5月30日(金) 午後1時30分～4時
 ところ 洲本市健康福祉館
 講師 県立男女共同参画センター
 情報アドバイザー 須田 和さん
 内容 講座などの企画・開催ノウハウを学び、
 自分用のマニュアルをつくる。
 定員 40人
 申込み セミナー名、住所、氏名、年齢、電話番号を市役所市民生活部人権推進課男女共同参画係へ連絡してください。
 詳しくは、同係(☎22・3321内線379)へ。

第1回生と性を考えるフォーラム

参加費無料

私が私らしく生きるために ～ストレス対処法を考える～

とき 6月27日(金) 午後1時30分～3時30分
 ところ 兵庫県立男女共同参画センターセミナー室
 講師 ひがし心理クリニック所長 東 靖男さん
 申込み テーマ名、住所、氏名、年齢、電話番号、一時保育の有無を県立男女共同参画センターへ連絡してください。
 申し込みなど詳しくは、同センター(☎078・360・8550)へ。

求人企業合同説明会

とき 5月25日(日) 午後1時～4時
 ところ 洲本市総合福祉会館 3階多目的ホール
 対象者 平成16年3月大学、短大、高専、専修卒業予定者
 詳しくは、ハローワーク洲本(☎22・0620)か、淡路しごと情報広場(☎26・2087)へ。

会議や研修、 展示に利用しませんか!!

洲本市民会館会議室

(例)午後1時～5時 3,300円

市内に住所があり、営利目的で利用する場合の1室の料金です。

冷暖房など付属設備を利用する場合は別途料金が必要です。

展示販売や、大ホール、控室利用料など詳しくは、洲本市民会館(☎22・1315)へお問い合わせください。



鳥飼八幡宮の神輿(国指定重要文化財)…五色町鳥飼中

”五色町紹介シリーズ②”

この神輿は、沃懸地螺鈿金銅装神輿(いかげじらでんこんどうそうしんよ)といわれ、鳳凰を据えた屋根には精巧な金銅透彫の金具をつけ螺鈿がちりばめられています。

その様式から鎌倉時代のものであるといわれ、平安朝近衛天皇母君・美福門院が石清水八幡宮へ献納された15基のうちの1基であると伝えられています。

情報公開の運用状況をお知らせします

洲本市情報公開条例第18条の規定により、平成14年度における運用状況を次のとおり公表します。

区分	情報の公開					異議申立て
	請求件数	公開	部分公開	非公開	その他	
実施機関名	請求件数	公開	部分公開	非公開	その他	申立て件数
市長	14	9	5	0	0	0

単位：件



「トライやる・ウィーク」にご協力を!

実施時期

6月9日(月)～6月13日(金)



活動場所

・ 洲浜中学校 (生徒数 76名)

平岡農園、ぴいたあパン、ロンドン洲本店、洲本警察署、ジーンズショップキャンサス、成錦堂書店、西住スポーツ、親東文具店、うず志ほ名産店、長手長栄堂、ニシキノ建築設計事務所、御食国、洲本第一幼稚園、洲本保育所、洲本幼稚園、洲本郵便局、淡路島国際ホテルアレックス、淡路島テレビジョン、洲本市総合福祉会館、洲本市立図書館、みつあい館、洲本環境センター、洲本市役所総務課、関西電力(株)淡路営業所

・ 青雲中学校 (生徒数 229名)

由良町漁業協同組合連合会、炭焼き(柏原山系)、マルヨシセンター食品加工部門、リベラル物部店、100円ショップダイソー・ジャスコ店、100円ショップタイヘイ、マイマート、イオン(株)ジャスコ新洲本店、マクドナルドジャスコ店、モスバーガー洲本インター店、ローソン塩屋店・山添店・インター店、ファミリーマート大野店、コンセルボものべ店、サンローリエ、シティオ、ブックポート、フィッシングたかはし、または釣具洲本店、御食国、小森石油、日石宝扇洲本インター、田中種苗サントナカ、Charley、富士スタジオ、坂本文昌堂、洋菓子の店たかた(洲本・志筑)、日洋堂、ミスタードーナツ、三洋電機(株)、Sanaあわじ、(株)阪神測建洲本支店、おしゃれ作戦、SEAD、サン、アミティー、吉兆、オークス、愛犬の美容室岸本、立花動物病院、杉村動物クリニック、洲本第三小学校、大野小学校、加茂小学校、第三幼稚園、加茂幼稚園、大野幼稚園、大野保育所、洲本保育園、千草保育所、洲本市立図書館、洲本郵便局、洲本警察、関西電力(株)淡路

営業所、洲本市役所建設課、勤労センター(プール)、野球場・陸上競技場、(株)淡路開発事業団、キャベツ畑、海月館、市民工房、太田映里(絵画)、淡路聴力障害者協会、せんけい苑、コスモス作業所、木下直良(民生児童委員地区委員長)、洲本市総合福祉会館、淡路島テレビジョン、洲本寺町会、曲田山浄水場、宇原浄水場

・ 由良中学校 (36名)

エクシブ、四州園、四州園なぎさ別館、ホテルニューアワジ、由良保育所、由良南保育所、イオン(株)ジャスコ新洲本店、由良小学校、三洋電機(株)、特別養護老人ホーム由良荘、地域クリーン活動、洲本警察

・ 中川原中学校 (7名)

淡路ブイエムメンテナンス、中川原保育所、洲本ラガール、

・ 安乎中学校 (24名)

ホテルアレックス、安乎保育所、安乎ファーム、安乎郵便局、キンクスーパー、安乎小学校、橋本園芸、ファミリーマート、さと、くろひげ理容店、洲本市立図書館

・ 広田中学校 (市内の生徒のみ)

(実施時期 5月19日～5月23日)

オートバックス洲本、ミスタードーナツ洲本店、緑町社会福祉協議会、広田小学校、(株)ふじや金太郎洲本店、ローソン山添店、三洋電機(株)、緑風館、ブックワン

三熊山市民健康への集いが 開催されました



「第22回三熊山市民健康への集い」が、4月13日三熊山一帯で開催されました。今回は、日赤県支部洲本地区奉仕団などにより水を入れるだけでお米が炊けるアルファ米の炊き出しや、消防署による子供たちの放水やレスキュー体験などが行われました。



ネットワークで 効率合併を

第2回洲本市・五色町合併協議会が、4月24日五色町民センターで開かれました。

今回は、固定資産税の取扱いなど項目の協議事項が提案されたほか、市役所に行かなくてもほとんどの手続きをすることのできる「(仮称)行政サービスセンター」の概要説明が行われました。



災害時に新たな力

洲本市消防団の入団式が4月20日、淡路広域消防ビルで行われました。25人の新入団員を加え、これで市の消防団員は、660人となりました。入団式の後、先輩団員からホースの使い方など、約2時間の基本訓練を受けました。



島内のトップを切って 田植え

島内のトップを切って、洲本市内で田植えが始まりました。汗ばむ陽気となった4月17日、中川原町三木田の細川歩さんが、午前10時ころから、20㍍の水田にコシヒカリの苗約8,000株を植えました。収穫は8月中旬となる予定です。



胸を借りて ラグビー教室

三洋電機ラグビー部の選手やコーチが、洲本市でラグビー教室を開催、島内の高校ラグビー部や愛好者らと実技指導やエキシビジョンマッチを通じて交流を図りました。同ラグビー部は、全国社会人大会で優勝経験もある強豪チームで、教室は、地域に愛される企業を目指す取り組みの一つとして行われたもの。



洲本実業高等学校の国際リゾート科の生徒が作成したリゾートマップが市に寄贈され、4月17日ポーターターミナルビルに飾られました。昨年度に引き続き旅行実務を専攻した生徒たち9人により作成されたもので、折り紙を切り張りして作るなど工夫された作品となっています。

実業高校生徒が 観光マップを作成



福祉団体に パソコンを寄贈

災害時に被害状況などを連絡するために町内会長やボランティア情報団員に貸し出されていたパソコンを新システム導入により回収し、これらを市内5つの福祉団体に譲り渡しました。このパソコンは、インターネットには接続できませんが、障害者の人などに少しでもパソコンに親しんでもらおうと寄贈されました。



親善ゲートボール大会が開催

洲本市老人クラブ連合会主催の第42回親善ゲートボール大会が4月15日、城戸アグリ公園で行われました。小雨の降るなか参加した34チームが熱戦を繰り広げた結果、宮野原Aチームが優勝しました。



町内会集会所に国旗掲揚台が完成

仲津町内会の集会所にこのたび国旗掲揚台が完成しました。5月3日には町内会役員が集まり、国旗の掲揚が行われました。また、子供会(増井真由美会長)により、こいのぼりも揚げられました。



写真の人に出会ったら、広報にのって
いたねと、ひと声かけてね。



こだまクリニック
児玉 和也 医師

しんさつしつ

「感染症について」

中国に端を発した新型ウイルスによる急性肺炎が短期間に多くの国に広がって新聞報道をにぎわせています。ウイルスには自然宿主というものがありませんが、自然の中で穏やかに暮らしていたウイルスが開発によって行き場を失った動物たちとともに人間社会に入ってくると猛威をふるうと考えられています。

何年前には森林開発に伴ってニパウイルスが東南アジアで一つの村を全滅させたという報道がありました。有史以来人類は感染症との戦いを続けています。ペニシリンに代表される抗生物質の開発によって一時勝利したかに見えたのもつかの間、糖尿病などの生活習慣病が広がるにつれて肺結核の発症が増加に転じました。これは昔から体に住み着いていた弱毒菌が抵抗力の低下によって再び増殖して発症する日和見感染といわれるものです。抗生物質の乱用が一因ともいわれたメチシリン耐性ブドウ球菌などの院内感染がマスコ

ミに取り上げられたのも最近のことでした。交通手段の発達により世界の国々との距離が相対的に近くなり、アフリカや東南アジアで感染し、帰国後に発症する赤痢やマラリアなども急増しています。エイズウイルスがあつたという間に世界に広がったのも交通手段の発達に関係があります。

地球温暖化に伴って蚊などの媒介動物の生息範囲がひろがり、これまではロシアでみられていたウイルス性脳炎の発生も確認されております。近い将来には、日本でのマラリアの発生を危惧する報告も見られます。これらは新興感染症といわれ、二十一世紀にはますます感染症対策が重要になると考えられております。私たちの皮膚や口の中、お腹の中には非常に多くの細菌が住んでいて正常細菌叢を形成しています。耐性病原体の出現を押さえるためにも抗生物質や抗ウイルス薬は必要最小限に使うよう心掛けたいものです。

このコーナーは、洲本市医師会、洲本市歯科医師会の協力により連載しています。

募集



すもと生活科学教室 受講生

すもと生活科学教室の平成十五年度受講生を募集いたします。消費者問題に関心、興味のある人は受講してください。

期間 平成十五年六月
～平成十六年三月まで(六回)
定員 百人
受付期間 五月十九日
～二十三日Fまで

受講料 千円(窓口で申込書に添えてお支払ください)
電話での受付はしていません。

詳しくは、市役所市民生活部人権推進課市民相談係
(☎222・3321内線345、346)へ。

淡路創造大学 受講生

募集人員 七十五人
締切 六月十日C(必着)
受講料 五万円(講議の聴講料は一講議三千元)

市民スポーツ大会 (兼全淡スポーツ大会予選)

参加者

申し込みなど詳しくは、財淡路21世紀協会(☎24・2001)へ。

バレーボール大会
とき 五月二十五日a、午前九時
ところ 洲本市民体育館

ソフトボール大会
とき 六月八日a、午前九時
ところ 洲本市民体育館

ベタンク大会
とき 六月八日a、午後二時
ところ 洲本市陸上競技場

ソフトバレーボール大会
とき 六月八日a、午前九時
ところ 洲本市民体育館

*参加費 無料
詳しくは、市教育委員会社会教育課(☎222・3321内線373)へ。



まな か
野上 愛日 ちゃん (平成14年4月29日生まれ)

元気で明るい女の子に育ってね。
母：和美さん (塩屋)

～あなたの家庭の不用品 リユース(再使用)しませんか～

家庭で眠っている品物で、充分使用できるものを持ち寄って頂き、展示し希望者(多数の場合抽選)に無料で差しあげます。

不用品展示・提供期間 6月3日c～8日a、午前9時～午後5時。ただし8日aは午後2時まで。終了後、抽選し商品をお渡します。

展示会場 リサイクルセンターみつあい館

不用品持込期間 5月27日c～6月1日a

持込商品が家具類(大型は除く)、ベビー用具など

持込みは必ず電話で確認してください。

詳しくは、リサイクルセンターみつあい館(☎26・1153)へ。

春の大掃除を行います

5月26日から6月6日まで、市内一斉に春の大掃除を行います。詳しい日程は、チラシをご覧ください。

5月30日は「ごみゼロの日」です

5月30日から7月31日まで「クリーンアップひょうごキャンペーン」を行います。快適で住みよい地域づくりのため、ご協力をお願いします。

今月の資源ごみの拠点回収

5月22日e(第4木曜日)午前7時～正午
大掃除などについての問い合わせは、市役所市民生活部環境整備課(☎22・3321内線343)へ。

今月の納期

固定資産税・都市計画税	全期・第1期
軽自動車税	全期
国民健康保険税	第1期
自動車税(県税)	全期
介護保険料(普通徴収)	第1期
納期	6月2日b

納税は、便利な口座振替えをご利用ください。
市役所総務部税務課・淡路県民局洲本県税事務所

情報 広

お知らせ



洲本市国土利用計画を 策定しました

洲本市国土利用計画は、国土利用計画法第八条の規定に基づき、長期にわたって安定し、かつ均衡ある土地利用を確保することを目的として、地域の土地利用に関して必要な事項を定めた長期計画です。

この計画は、本市における土地利用の基本的指針となるべきものであり、国土利用計画(全国計画)や兵庫

庫県国土利用計画を基本とし、かつ洲本市総合基本計画との整合性を保ちつつ策定した計画です。計画策定にあたり、ご協力頂きましたアンケート結果を含め、詳しい内容は、洲本市ホームページでご覧になれます。詳しくは、市役所都市整備部都市計画課(☎22・3321内線236)へ。

区域	受付日	受付場所
由良	六月	由良 場所
上灘	二十日f	支所
市内	六月	健康 福祉館
全域	二十三日b 二十四日c	福祉館

児童手当(特例給付)を次の期日に指定の金融機関に口座振り込みします。
振込日 六月十三日f(平成十五年二月(五月分))
児童手当に関する問い合わせは、洲本市健康福祉館内福祉課(☎22・3332)へ。

届けます 未来に安心 水道水

六月一日から七日までは水道週間です。市水道事業所では期間中、市内の小、中学校から応募いただいたポスターや習字の中から優秀な作品を洲本市民工房ギャラリーに展示するほか、一部の浄水場見学を受け付けを行います。見学を希望される人は、希望日の一週間前までに申し込んでください。詳しくは、市水道事業所(☎22・3321内線282)へ。

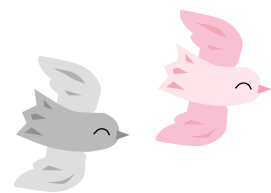

第2回 あわじオープンガーデン ダンゴも食べてください



島内に点在する40軒のガーデニング愛好家の自宅などでオープンガーデンを開催します。また、特別会場では、さまざまなイベントも催されます。

とき 6月7日(土)~8日(日)

特別会場

ところ 県立淡路景観園芸学校、パルシェ、淡路ふれあい公園、湯の川荘

内容 アンコ餅プレゼント、くぎ煮・イカナゴだしスープ販売など

オープンガーデンの場所など詳しくは、あわじオープンガーデン実行委員会(☎0799・72・2466)へ。

花と緑のまちづくり講座 受講生募集 (まちづくりガーデナー・テーマコース)

とき 6月18日(水)~20日(金)

ところ 淡路景観園芸学校

定員 30人

受講料 7,700円(障害保険料含む)

締切 5月28日(水)

申し込みなど詳しくは、県立淡路景観園芸学校(☎0799・82・3455)へ。

国際博物館の日 記念事業 全館入場料無料・講演会のお知らせ

「国際博物館の日」(5月18日)にちなんで淡路文化史料館では、6月29日(日)に下記の事業を開催します。

入館料無料(全館・1日)

講演会「デコづくりあれこれ」

とき 6月29日(日) 午後2時~3時半

ところ 淡路文化史料館

講師 藤野良一氏(彫号人形良、デコづくり教室講師、平成13年度兵庫県ふるさと文化賞受賞)

内容 ビデオプロジェクターを使用して、淡路人形のデコの動きをわかりやすく解説します。

詳しくは、淡路文化史料館(☎24・3331)へ。

皆さんの善意が 赤十字を支えます

赤十字は「人の命と尊厳を守る」ことを目的として、医療活動や献血をはじめ、国内外での救援活動や、救護員・看護師・赤十字奉仕団・青少年赤十字などの人材養成、また、救急法などの普及講習、社会福祉施設の運営など、幅広い分野で活動を行っています。そして、これらの活動は、全て皆さんの善意によって運営されています。

明治十年五月一日、日本赤十字社は誕生しました。そこで毎年五月を「赤十字運動月間」として、全国一斉にキャンペーンを展開しています。

皆様のご家庭に赤十字の奉仕団体員や町内会などの役員が訪問いたしましたら、赤十字の諸活動をご理解のうえご協力をお願いいたします。

ヤミ金融や紹介屋にご注意!

最近、「ヤミ金融」や「紹介屋」に関する被害や相談が大幅に増加しています。「ヤミ金融」とは無登録まま

たは、上限金利二九・二割を超えた金利で貸し付けを行っている者です。(出資法特例及び出資法改正の経過措置は除外)

「紹介屋」とは、自社では融資せず、他社を教えると言って借り入れさせて高額を紹介料を請求するものです。

ご注意ください。
洲本警察署

五月は
宅地防災月間です
梅雨に備えて
「宅地の安全チェック」を
普段は大丈夫に思えても、梅雨や台風の大雨が思いもかけない災害をもたらすことがあります。

今後の降雨によっては、宅地災害が生じる恐れがありますので、ぜひ、あなたの宅地を点検してみてください。

ご相談は、淡路県民局県土整備部建築課(☎22・3541)か市役所都市整備部都市計画課(☎22・3321内線363)へ。



生徒募集

白 疆 術

日本最初の健康体操

洲本教室...中央公民館(第2・第4木曜日 朝10時) - お問い合わせ -
安乎教室...安乎公民館(月1回 夜7時30分)
0799-86-0893(本多佐和子)へ
0799-24-3387(山本千代子)

●入会随時・見学者歓迎

(しとうりゅう)

糸東流空手道 練習生募集

練習日	時 間	場 所
水	p.m 6:00~8:00(少年・一般)	洲本市スポーツセンター
日	p.m 7:00~9:00(少年・一般)	洲本市スポーツセンター

※対 象 ●少年は基本中心の「体育空手」
●青年は応用練習における「競技空手」
●熟年は「型」中心の「健康空手」

※会 費 3,000円
※所属団体 (財)全日本空手道連盟糸東会
※連絡先 「拳志会」淡路島道場 TEL.42-2517

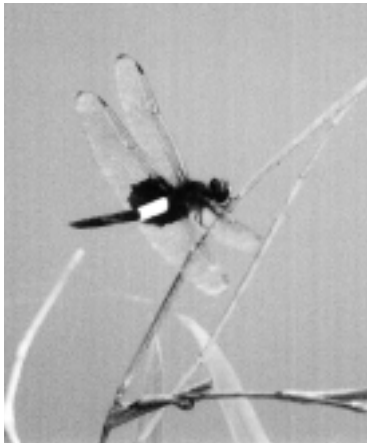

コシアキトンボの雄

写真文 堀田 久
(淡路昆虫研究会会長)

ふしぎの自然 (253)
コシアキトンボは、体長四センチ余りで、腹部にある黄

白色帯がよく目立ちます。五月下旬から羽化が始まりますが、若い成虫は林間へ移動していきます。成熟した雄は、腹部の黄白色帯が純白に変わり、水

面に戻って、縄張りを持つようになり、雌は水面上に出ている枯れ枝や、竹の棒などに、少しずつ移動しながら産卵します。幼虫は平地や丘陵地で、木の陰がある池や沼に生息し、水底の落葉や枯れ枝などの下にひそんでいます。この幼虫は全体に黒褐色で腹部が平たく、小動物を食べて成長します。コシアキトンボは、本州、四国、九州に広く分布する普通種で、淡路島でも各地で見られます。

音楽療法教室 参加者 募集

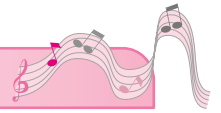

市では、介護予防事業の一環として音楽療法教室を開催します。音楽療法教室は、音楽を楽しみながら、高齢者が住み慣れた地域で心豊かに生き生きとした生活が送れるように支援することを目的とするものです。

対象者・定員 65才以上の人 1教室先着25人
期間 7月～平成16年3月まで月に1回
ところ・時間

ところ	曜日	時間
加茂公民館	第2月曜日	午後1時30分～3時30分
大野公民館	第3月曜日	午後1時30分～3時30分
由良公民館	第4月曜日	午後1時30分～3時30分
桑間会館	第3水曜日	午前10時～正午
千草公民館	第4水曜日	午前10時～正午

講師 音楽療法士 堀 宏子さん
費用 無料
申込 洲本市立在宅介護支援センター (☎26・3120、Fax 26・0552)
締切 6月16日(月)
詳しくは、洲本市立在宅介護支援センター(☎26・3120)へ。

優良運転者 金・銀・銅賞表彰申請は 6月中に交通安全協会へ

表彰基準 洲本交通安全協会の会員で6月1日現在、金・銀賞は過去5年以上、銅賞は過去3年以上無事故無違反で下記の受賞要件に該当する人。

受付 6月1日(日)～30日(月)(土、日を除きます)
受賞要件

	運転した車の種別	運転年数	必要要件
金 賞	営業用	15年	銀賞受賞後 3年 (平成11年度以前の受賞者)
	自家用	20年	
	原付	30年	
銀 賞	営業用	10年	銅賞受賞後 3年 (平成11年度以前の受賞者)
	自家用	15年	
	原付	20年	
銅 賞	営業用	5年	
	自家用	8年	
	原付	10年	

表彰基準など詳しくは、洲本交通安全協会(☎22・1578)へ。

中小企業者の皆様を幅広くサポートします
洲本市中小企業融資制度
市では、中小企業者の金融を円滑にし、事業の育成と振興などを図ることを目的として、融資制度を設けておりますので、ふるってご利用下さい。

「ト 経営安定合理化資金融資制度(限度額一千万円) 経営の安定に支障が生じている企業をサポート 起業家支援資金融資制度(限度額五百万円) 新たな事業展開を行う前向きな企業をサポート。なお、貸付制度のご利用に際して、申込者の資格など、融資区分ごとに条件が決められています。お申し込みなどご相談は、三井住友銀行・みなと銀行・徳島銀行・関西さわやか銀行・淡路信用金庫・淡陽信用組合の融資係が市役所産業振興部商工観光課へ。

空手道練習生募集

草野派系東流拳法空手道会淡路道場

練習日	毎週 木曜日 午後 6:00～8:30
場所	淡路勤労センター
対象	幼児(3才から)、少年・青年・壮年(女性歓迎)

※連絡先/西垣和博 090-816-36432

御食国 淡路ごちそう館 御食国 (みけつくに)

* どんぶりバイキング実施中

お好きなどんぶりを作って下さい
豪華な材料が盛り沢山。ドリンク付きです。
大人(1,500円)、小人(800円)
17:00～20:30

* お持ち帰り弁当承り中

* 各種宴会・パーティ承り中

毎月第2・3水曜日は定休日となっています。貸切等の事情により上記定休日以外でも一般営業をお休みする場合がございます。 TEL.26-1133

ギフトに淡路特産品を!

私たちの住む淡路島の特産品を全国へ宅配します。いろいろ選んで詰め合わせる「うまいもん」ギフトが好評!

広告

広告

ちよひと一品 (115)

だんご汁(ちよぼ汁)

淡路の郷土料理のだんご汁です。



作り方
① ささげは前日から水に浸しておき、やわらかく煮る。

② だんご粉に水を加えて練り、団子に丸めておく。
③ ずいきは水で戻し、湯どおしし、食べやすい大き

材料(2人分)
だんご粉 40g
ずいき 2g程度
ささげ 30g
味噌 大さじ1弱
だし汁 300cc

さ(一〜二粒)に切る。
④ だし汁にささげとずいきを加え、味噌で味を調える。

⑤ 最後に②の団子を加え、団子が浮いてきたらできあがり。

1人分
エネルギー 147kcal
りハピリ友の会より

食の安全・安心についてともに考えませんか!

「ひょうご「食」の安全・安心推進会議」委員募集

応募資格 (すべての要件に該当すること)
食の安全安心について真剣に考え、議論することが出来る人
年間二回程度開催する会議に出席出来る人
満二十歳以上の
県内に居住、通勤・通学している人
募集人数 二人
任期 平成十五年七月〜平成十八年三月
応募方法 氏名、性別、職業、生年月日、住所、

電話番号、興味分野・テーマ、略歴、自己PRを記載して、「食の安全・安心」をテーマにした八百字程度の作文を提出してください。
締切 五月三十一日(土)
応募書類提出先 〒650-0185 67 (専用番号) 兵庫健康福祉生活部健康局生活衛生課
申し込みなど詳しくは、同課(087-341-7711)へ。

献血日程



六月四日水
午前九時半〜十一時
洲本警察署
午後〇時四十五分〜二時半
県立淡路病院
午後三時〜四時
洲本伊月病院
六月十八日水
午前九時半〜午後三時半
健康福祉会館
詳しくは、市保健センター(☎22-3337)へ。

家庭でできる 食中毒予防6つのポイント

例年6月から10月は食中毒の発生がもっとも多くなる時期です。全国の原因施設別食中毒発生状況を見ると、飲食店に次いで家庭での食中毒発生件数が第2位となっています。

食中毒事故を防止して、家族の健康を守るために次のことに注意しましょう。

手洗いや清潔なタオル、ふきんの使用は、食中毒予防の基本です。

食品の購入

表示のある食品は、消費期限、賞味期限などをしっかり確認。
肉や魚から出る水分には細菌がいっぱい。持ち帰る際には他のものにつかないよう、別々にビニール袋などに入れよう。
冷蔵や冷凍の必要な食品は最後に買い、寄り道せずに早く持ち帰る。

家庭での保存

冷蔵や冷凍の必要な食品は、持ち帰ったらすぐに冷蔵庫や冷凍庫に保管。
冷蔵庫と冷凍庫の詰め込みすぎに注意(7割が目安)。
肉、魚、野菜などは容器やビニール袋に入れ、しみ出した水分や血液が他の食品につかないようにしましょう。

下準備

井戸水を使用している家庭では、定期的に水質検査を(できれば水道水に切り替える)。
肉や魚を切ったら、器具を必ずすぐに洗剤と流水で洗うことが肝心。まな板、包丁は肉用、魚用、野菜用と別々に揃えるのが理想的。
冷凍食品の解凍は、冷蔵庫の中か電子レンジで。常温に放置しての解凍は、その間に細菌が増殖しやすく危険。

調理

器具が下準備で汚れたままになっていないかチェック。
加熱して調理する食品は十分に加熱を。

料理を途中で中断するようときは、食品を室温に放置せず、完全に冷ましてから冷蔵庫にしまいましょう。再調理する際は十分に加熱を。

食事

盛り付けの際には、清潔な手で、清潔な調理器具を使う。
暖かい料理はきちんと温かく、冷たい料理はしっかり冷やして(暖かい料理は65℃くらい、冷たい料理なら10℃以下が目安)。

食卓に出された料理はいつまでも室温に放置しない。

残った食品

保存する場合は、清潔な箸など使って清潔な容器に移しラップやふたで密封を。

保存して時間が経ちすぎたものは思い切って捨てましょう。

残った食品の暖め直しは十分に。みそ汁やスープなどは沸騰させる。
ちょっとでもアヤシイと思ったら、捨てましょう。食中毒菌には匂いも味もないことを忘れずに。

洲本健康福祉事務所

SARS

(重症急性呼吸器症候群)に関する来所・電話による相談

相談窓口 洲本健康福祉事務所保健指導課
(洲本市塩屋2-4-5)

相談時間 平日 午前9時〜午後5時半

電話 22-3541(内線345)
26-2063(直通)

休日・夜間・緊急時は健康危機管理ホットライン
(☎26-2051)へご連絡下さい。

健康相談



市保健センターで (☎22・3337)

ママメイト(対象・妊婦)
いのちって何だ 毎月第1~第4月曜日、受付・午前9時30分~
お母さんは元気 6月25日(水)、
受付・午後1時30分~
おっぱいで育てたい 6月17日(火)、
受付・午後1時30分~
赤ちゃん大好き 7月8日(火)、
受付・午後1時30分~
こんにちは赤ちゃん 6月3日(火)、
受付・午後1時30分~
離乳食のおけいこ 6月4日(水)、
受付・午後1時30分~

離乳食教室

はじめての離乳食(対象・4か月~6か月児)6月4日(水)午後1時~3時
マイステップ(対象・7か月~1歳児)6月11日(水)、午前10時~11時30分

7か月児相談 5月21日(水)、
受付・午前9時45分~10時、対象者(H14.10月生まれ)には案内、問診票などを送付します。

2歳児健康相談 5月22日(木)、
受付・午後1時~1時15分、対象者(H13.5月生まれ)には案内、問診票などを送付します。

乳幼児相談 6月20日(金)、
午前9時30分~11時

歯科保健相談 毎月第4水曜日、
受付・午後1時~1時30分。フッ素塗布を同時に行います(予約が必要、料金1,480円)。

成人健康相談 毎月第1~第4月曜日、
午後1時~3時(栄養相談は第2・4月曜日)

由良公民館で (☎27・2167)

成人健康相談 7月7日(月)、
午後1時30分~3時

洲本健康福祉事務所で (保健所)(☎22・3541)

成人健康相談 毎月第1~4金曜日、
受付・午後1時~1時30分
(成人病相談など・予約が必要)
心の相談 毎月第2火曜日、奇数月第4水曜日、予約制・午後2時~
(精神病、痴呆、アルコールその他心の相談など。)

栄養表示基準制度相談 毎月第1、3月曜日、午前10時から正午(予約が必要)
栄養専門相談 毎月1・3月曜日午後1時~5時(予約が必要)
胃がん検診 6月4日(水)、
午前9時(申込・市保健センターへ)
2時間人間ドック 火、水、木曜日
で保健所が指定する日、午前9時~(料金15,280円、申込・洲本健康福祉事務所へ 洲本市民で国民健康保険に加入し30歳以上の人に8,000円、社会保険などの加入者で40歳以上の人に5,000円の助成があります。(ただし1年度1回限り)

乳幼児健康診査



(☎22・3337)

5月、6月の乳幼児健康診査を次のとおり行います。対象者には問診票などを送付しますので、母子手帳を持参し受診してください。

	乳 児	10か月児	1歳6か月児	3歳児
5月15日(木)	H15年1月生			
5月23日(金)			H13年10月生	
6月 5日(木)		H14年7月生		
6月12日(木)				H12年3月生
6月19日(木)	H15年2月生			
6月27日(金)			H13年11月生	
場 所	市 保 健 セ ン タ ー			
受 付 時 間	午後1時~1時15分		午後12時40分~1時	

市民相談



法律相談 弁護士による相談。6月4日(水)、6月18日(水)
(受付・市役所市民相談係で電話による予約受けをしています ☎22・3321内線345・346)総合福祉会館で。

行政相談 6月11日(水)、午後1時15分~(受付・午後1時30分まで)総合福祉会館で。

社会保険相談 毎月第3金曜日、午前10時~午後3時、市民会館で。

心配ごと相談 毎月2日、12日、22日、27日(日曜、祝日の場合は翌日)午後1時~4時、総合福祉会館で。電話での相談にも応じています。(☎26・0022)

人権相談 毎週水曜日午前9時~午後

4時、神戸地方法務局洲本支局人権相談室(☎22・0497)で。
家庭児童相談 0~18歳までの子供の相談。毎週月・火・木、午前8時30分~午後5時15分、洲本市健康福祉館(☎22・3332)で。
青少年相談 毎月第3水曜日、午後1時~3時、青少年センター(☎22・4547)で。
母子家庭相談 毎週金曜日午前10時30分~午後5時、福祉事務所。
高齢者相談 月~金曜日、午前9時~午後5時30分、淡路県民局(ダイヤル0120・36・7830で。)

図書館



(☎22・0712)

《郷土資料提供のお願い》

図書館では、洲本市、淡路島、兵庫県に関する資料を郷土資料として保存しています。洲本市出身の方の著作や、淡路島内の団体やサークル等の会報などがございましたら、ご提供お願いいたします。

最近、ハンカチやおもちゃなどの忘れ物や落とし物が増えています。心当たりのある方は、図書館までご一報ください。

《行事のお知らせ》

「いっしょにおはなしかい」

(0~3歳児対象)

6月4日(水)午前11時から

「おはなし会」(3~6歳児対象)

6月14日(土)午後2時から

「もっとおはなし会」(小学生対象)

6月14日(土)午後2時30分から

「おりがみ教室」

6月7日(土)午後2時から

「つくってあそぼう！」

6月15日(日)午後1時30分から

「おりがみ教室」「つくってあそぼう！」

は定員40名。参加申込みは前日まで。

市民工房



(☎22・3322)

ギャラリー

第45回「水道週間」小・中学生作品(図画・習字)展示

6月1日(日)~7日(土)

編集後記
風薫る季節になりました。さて、今回の広報では、第二回あわじオーブンガーデンのお知らせを掲載しています。これは、特別会場のイベントの他、島内の四十件のガーデニング愛好家の自慢の庭を公開するものです。日ごろ道行く私たちの目を楽しませてくれる庭の花々ですが、なかなか見ず知らずの人の庭をじっくり見るいいチャンスです。ガーデニングといえば、とかくイングリッシュ・ガーデンを思い浮かべがちですが、今山には藤や桐の花が美しく咲いています。新緑の山に薄紫色の花という日本を感じさせる風景にも目を向けたいものです。同じ情報広場のコーナーでは、淡路文化史料館主催の国際博物館の日記念事業が開催されます。今回は、記念講演と入場料が無料となります。普段はあまり省みることもない地元の文化をこの機会に見てみることができそうです。

(Y)

会員募集

洲本市シルバー人材センターでは、男・女会員を募集しています。
▶詳しくは、洲本市シルバー人材センター(☎24・4830 青雲中学校前)へ。

第7回洲本市民会館自主事業

7/18 (金)

THE VENTURES Japan Tour 2003

開演 7:00 P M
(開場 6:30 P M)

入場料

S席 4,000円
A席 3,000円

全席指定

当日 500円増・定員になり
次第締切ます
未就学児の入場はご遠慮
ください。



洲本市民会館 ふれあいホール

チケット
発売中

洲本市民会館 窓口

主な演奏曲目

ダイヤモンド・ヘッド パイプライン 10番街の殺人
急がば廻れ 雨の御堂筋 二人の銀座 京都の恋
京都慕情 キャラバン ほか

電話で らくらく 予約!

チケットの電話・FAX予約OK

TEL.22・1315/FAX.23・0974

午前9時～午後8時

洲本市民会館ふれあいホール座席図

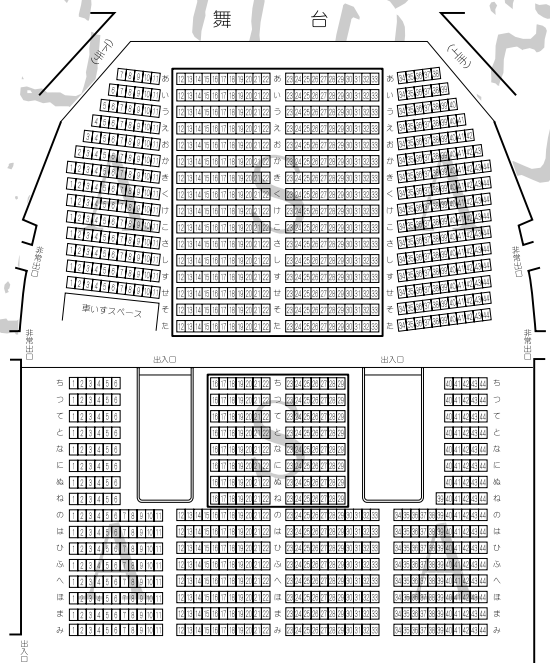

予約・お問い合わせなどは、

洲本市民会館(TEL22・1315、FAX23・0974)へ。

洲本市本町3丁目4番15号(市役所北隣)

洲本市ホームページ <http://www.city.sumoto.hyogo.jp>

主催:ザベンチャーズ 洲本公演実行委員会・洲本市

曲目などは変更される場合があります。あらかじめご了承ください。
当日はバスなどをご利用ください。