

広報 すもと

毎月15日発行

No. 511

2003(平成15年)
7

平成15年7月15日発行 編集・発行/洲本市役所企画部情報課 〒656-8686 兵庫県洲本市本町三丁目4番10号 ☎0799-22-3321

人口 41,325人 男 19,747人 女 21,578人 16,217世帯(7月1日現在)

<http://www.city.sumoto.hyogo.jp/>



宮谷川(千草)

柏原山に源を發し、美耶溪を流れて猪鼻川に注ぐ宮谷川。
中流にある砂防ダムには階段状の魚道がついています。



洲本川の 環境再生を目指して

洲本市民の好きなところは、三熊山や大浜海岸……。市の将来像を定める「総合基本計画」策定のため、平成十年二月、全世帯を対象にアンケート調査を行いました。「市内の好きな場所」の質問に対する回答では、「三熊山・洲本城」が一番多く（五二・三割）、“大浜海岸”、“先山”、“曲田山”と続きました。“洲本川周辺”は、一・四割と低位でした（三つ以内の複数回答）。

洲本川は、柏原山などに源を発する千草川、鮎屋川などを集め、大阪湾に注いでいます。明治三十五〜三十七年に行われた洲本川の大改修により、もとの河川敷にカネボウ工場が建設され、これを契機に洲本のまちは近代都市へと変貌を遂げました。

しかし、近年、生活環境の変化などに伴い、洲本川の水質も汚染され、魚の種類も減少してきました。そこで、市では昨年、洲本川の環境再生を目指して「水辺環境調査」を行いました。その結果がこのほどまとまりましたので、お知らせします。

兵庫県内の主な河川の水質

BOD（生物化学的酸素要求量）とは・・・

水中の有機物が微生物のはたらきによって分解される時に必要とされる酸素の量を示します。川の汚濁を判定する最も代表的な値で、数字が大きいくほど水の汚濁はすすんでいることを示します。

BOD値	水質の目安	生物の目安	上流	中流	下流
1mg/ℓ以下	そのまま飲めるくらいきれい	ヤマメやイワナが生息する川	猪鼻川 揖保川 円山川		
2mg/ℓ以下	泳げるくらいきれい		千種川 明石川 加古川 武庫川	武庫川	明石川 加古川 揖保川 千種川 三原川 (脇田橋)
3mg/ℓ以下	高度に処理すれば飲める	コイやフナが生息する川		千草川	洲本川
5mg/ℓ以下	水道水には適さない				大日川 (新山王橋)
8mg/ℓ以下	農業用水として利用できる				
10mg/ℓ以下	工業用水として利用できる	汚い			

平成14年度版兵庫県環境白書より。各調査場所の平均で区分しています。
(洲本川の調査は昨年6月24日～25日)

散策道を整備

ウォーキングトレイル事業として、洲本川周辺も遊歩道や歩道橋を整備しました。

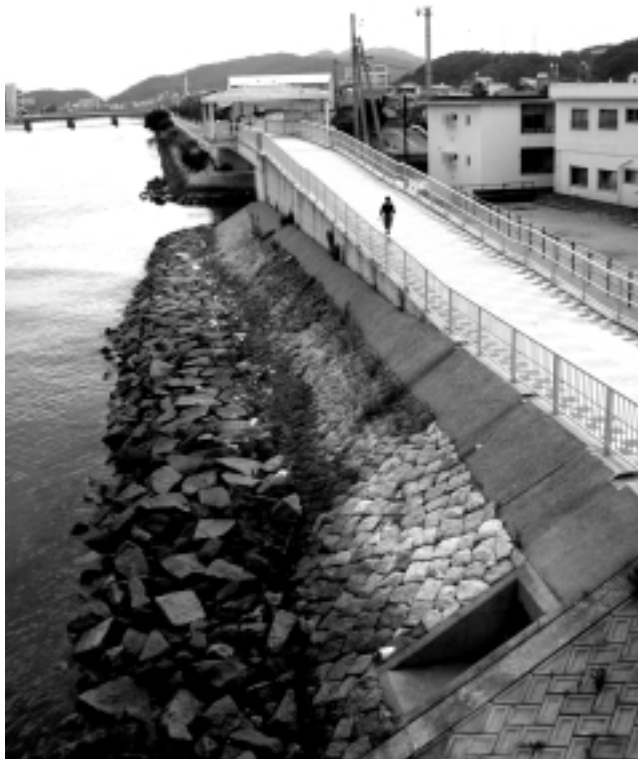

あさりに黒山のひとだかり

昭和30年代の洲本川河口の写真。あさり掘りにたくさんの人が訪れています。



水道用水や農業用水確保の改修 が繰り返されてきた洲本川水系

洲本川は、柏原山などに源を発する千草川、巽川、奥畑川、鮎屋川、初尾川を集め、洲本平野を形成し、大阪湾に注ぐ流路延長五・六三キロメートルの二級河川です。

洲本川河口には洲本港が位置していましたが、河川からの土砂の堆積や港が狭いことから、洲本川の付け替え工事と洲本港湾の大改修が明治三十五〜三十七年に行われました。この工事により、旧河川敷にカネボウ工場が建築され、洲本市は近代都市へと変貌していきましました。

淡路島は、山が浅く、河川は狭小で急傾斜なため、農業用水・水道用水確保の努力が重ねられてきました。洲本川上流域では、洲本市民の上水道源確保のため猪鼻第一ダムが昭和九年に、竹原ダムが昭和三十九年、猪鼻第二ダムが昭和五十四年に完成しました。また、

れてきました。これからは、多自然や親水性を実現する改修が求められています。

洲本市周辺に見られる 貴重な動植物

「水辺環境調査」では、昨年の六〜七月にかけ、主に河口、中流、上流、支流の二河川の五か所で動植物の生息状況などを調査しています。

底生動物の調査では、三十四種の底生動物が確認されましたが、希少種、重要種などの特筆すべき種は確認されませんでした。

魚介類調査では、十四種の魚介類が確認されました。環境省レッドデータカテゴリーで絶滅危惧Ⅱ類、兵庫県版レッドデータブックで

要注目種に挙げられている「メダカ」が、中流、上流、支流の三か所で確認されています。しかし、平成九年の水辺の国勢調査で出現した兵庫県レッドデータブックで要注目種であるどじょうは、今回の調査では確認されませんでした。

また、この調査では、オクチバスとブルーギルの外来種が確認されています。

ともに肉食魚で繁殖力が強く、小型魚類や魚卵、甲殻類などを捕食することから、在来の生態系への悪影響が懸念されています。

鳥類では、希少種として兵庫県レッドデータブックBランク（危急種）に選定されているタカ科の「サンバ」のほか、二十三種類の鳥類が確認されています。

植物調査では、百六十八種類の植物が確認され、希少種では、兵庫県レッドデータブックCランク（希少種）に指定されている「ゴキズル」が確認されています。

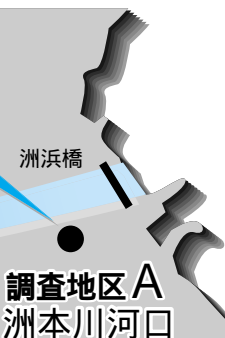

洲本川水系の生きもの

調査項目	調査地点	確認された生きものや植物
底生動物 (エビやカニ、貝類)	A	イガイ、アゴナゴコエビ、エビジャコ
	B	ミズムシ、イシマキガイ
	C	ミズムシ、イシビル、シマトビケラ
	D	シマトビケラ、ミズムシ
	E	シマトビケラ、ミズムシ、カニワサ
魚介類	A	クサフグ、スズキ、ヒメハゼ
	B	オイカワ、ゲンゴロウナ、ギンブナ、メダカ
	C	オイカワ、ギンブナ、メダカ、タモロコ
	D	クサフグ、ギンブナ、ゴクラクハゼ、メダカ
	E	カワムツ、オイカワ、カワヨシノボリ、ドンコ

川や海の水をきれいに

川の水は、生活用水や農業用水として利用されています。また、水の中には多くの生き物たちが住む大切な自然空間となつていきます。

水質は家庭排水や農業排水の強い影響を受けます。よりよい水辺の環境をつくるため、身近なことから始めましょう。

流しの排水口や三角コーナーには、水切り袋や古いストッキングをかぶせて、調理くずや食べ残しを流さないようにしましょう。



廃油はそのまま流さず、リサイクルに回すか、新聞紙などにしみこませて、燃えるごみとして処理しましょう。



洗剤は、無リン洗剤を使い、必要な量だけ使いましょう。

空き缶やゴミなどを川や海に捨てないようにしましょう。

「レッドデータブック」は、絶滅が心配されている野生動植物の情報をまとめた本のことです。

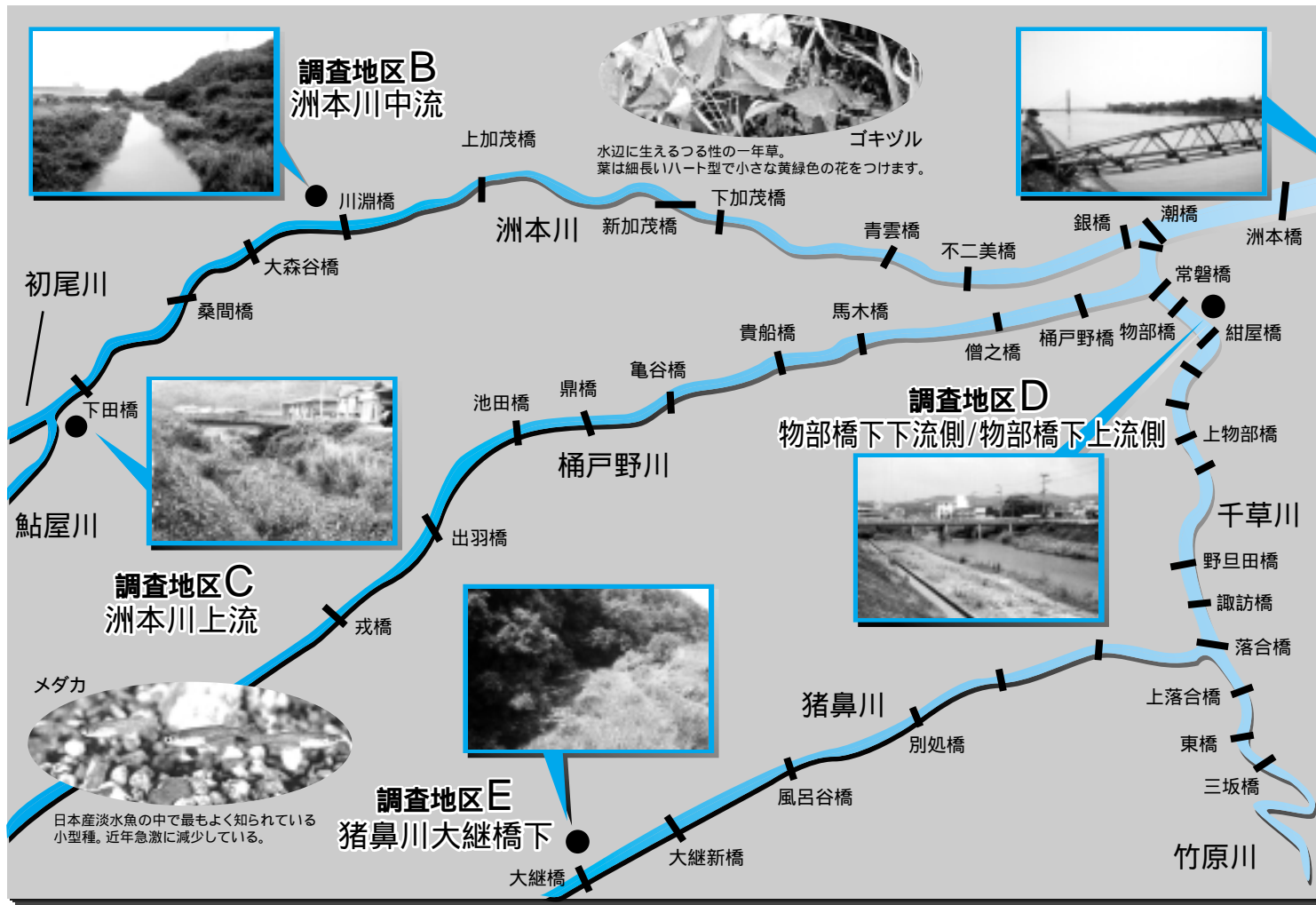

アドプト・プログラムとは
柳学園高等学校では、淡路県民局、洲本市とアドプト・プログラムの合意書を締結し、洲本川の美化活動を行っています。
アドプトとは、「養子縁組」のことで、アドプト・プログラムでは、活動団体（地域住民組織や企業、学校など）と道路や河川、海岸などと養子縁組し、清掃などの美化活動を行います。



柳学園高等学校 3年 大上潔徒 君

見た目以上に、空き缶やタバコなどのポイ捨てが多かったので、びっくりしました。僕の小さいころから比べても水は汚れています。ポイ捨てで川や道路を汚さないよう呼びかけていきたいです。

アドプト・プログラムで 僕たちも清掃活動を行っています

洲本川美化ビジョン委員会 中井啓丞 会長

洲本川は、加茂地区のほぼすべての町内会が関係している大切な川です。住民の憩える場所にしたいということで、五年ほど前から市の事業で遊歩道などを整備してもらっています。
私の子供のころは、水量も豊富で、泳いだり魚とりをしたりして遊んでいました。水もきれいで洗濯をするなど、生活の場でした。今の子供たちにも、ぜひ、洲本川の水辺で遊んでもらいたい。
洲本川を親水ゾーンとして整備することで、子供たちが遊び、ふるさとの思い出としての郷土愛が育つよう願っています。

私たちのふるさとの川、洲本川

洲本川の付け替え工事から近代都市へ

明治35年起工

もとの洲本川は、潮橋南詰にある消防ビル付近からジャスコ新洲本店の南側を流れ、洲本バスターミナルの北側へ注いでいました。そして、その河口付近が港湾でした。

また、洲本川の水はけが悪くて、市街地が水に浸かることも度々でした。そこで、当時の洲本町長の岩田康郎氏は、洲本川の

三ツ合付近（洲本・樋野・千草川の合流地点）から延長九百餘、平均幅百五十餘の新水路を真っ直ぐ潮村字塩屋の中央に向けて掘って、水を海へ流し、これまでの港湾を整備するとともに、旧河川敷を埋め立てようとしました。

潮村の反対や

洲本町内での論争

明治三十五年に起工したこの工事に対しては、潮村（現在の炬口、塩屋、宇山）で強い反対がありました。新水路によって村が二分されること、多くの水田が河川敷となってしまうこと、また、炬口浦の漁場や船溜りが狭くなるなどが、その主な理由でした。

また、洲本町民の中にも工事反対の動きがありました。第一に、この計画は洲本には不釣り合いの大工事であり、洲本にはそんな大港湾は不要であること。第二に、県の補助があるとはいえ、工事費十二万円は町の歳出の約十年分に当たること。従って増税が実施され町民の負担が増大、特に家屋税が高額となり、町民の生活を脅かすようになることなどが理由です。

近代都市へのスタート

このように賛成派と反対派が町内を二分し、激しく争われましたが、結局、岩田町長らの献身的な努力によって、明治三十七年七月に、竣工式を迎えました。

これによって、洲本に近代的な港湾が完成。旧河川敷が、その後、鐘紡によって埋め立てられ、同社の第二、第三工場が建設されました。こうして洲本は、近代的な都市へと脱皮していきました。



洲本川河身・港湾改修工事計画図（洲本市史より）



旧洲本港

広告

夢あるくらしのパートナー



淡陽信用組合

理事長 藤 勝

本店 / 洲本市栄町一丁目3番17号 TEL. 0799(22)555(代)
 店舗 淡路地域18ヵ店 阪神地域4ヵ店 播磨地域7ヵ店

男女の対等なパートナーシップを

日本の憲法には、個人の尊重や法の下の平等がうたわれており、男女平等の実現に向け、これまでいろいろな取り組みが行われてきました。しかし、男女間の不平等を感じたりすること、まだまだ多いようです。性別の固定的な役割分担に

一、男女が共に参加・参画する社会への意識づくり

男女が共に支え合い分かち合っている社会を築かなければいけないという意識、ジェンダーや固定的な性別役割分担に気づき、それを問い直していくことという意識などの男女共同参画社会を築いていくための

二、男女が共に参加・参画する社会へのシステムづくり

男女の平等を阻む社会制度や慣行を見直し、積極的に社会システムを改革し、男女が自由に自分にあつたライフスタイルを選択できる環境をつくるのが重要な

三、男女が共に働きやすい環境づくり

女性が働き続けることができる環境の整備が大切です。育児や介護制度の充実、賃金格差などの取り組みをはじめ、男女の固定的な役

とらわれず互いにその人権を尊重し、喜びも責任も分かち合うことができる社会づくりが必要となつています。市でも、皆さんのアンケート結果を参考に、このほど、男女共同参画プランを策定しました。プランの六つの基本目標を紹介します。

四、男女で共に築く家庭生活と地域社会づくり

家族形態が多様化し、世帯構成人数が少なくなり、共働き世帯が増える中でこそ、男女の別なく家庭での助け合い、支えあひが必要になってきます。家庭生活や地域社会において男女が共に参加・参

五、男女の性を尊重した健康増進と福祉の充実

「個」を尊重し、男女の個性と能力を発揮できる社会とは、男性も女性も各人がそれぞれの身体の特徴を十分理解しあひ、思いやりをもって生きていける社会です。母性機能を尊重・保護するための正しい情報や学習の機会が女性にも男性

六、女性に対するあらゆる暴力の根絶

夫婦やパートナー、恋人など、親密な関係にある男女間で生じる暴力(ドメスティック・バイオレンス(DV)、セクシュアル・ハラメント、性犯罪、売買春などの女性への暴力は、人

ヴィッツセル神戸のびのびパスポートデー

小・中学生の皆さんが、のびのびパスポートを提示すると、八月十七日のジェフユナイテッド市原戦をS自由席で無料で観戦できます。

とき 八月十七日(日)
試合開始午後七時
ところ 神戸ウイングスタジアム
入場券の引換 試合開始二時間前ヴィッツセルステーションで行います。
* 保護者、引率者は有料となります。
詳しくは、ヴィッツセル神戸チケットステーション(☎078・222・9933)



広告

今日も楽しいおつきあい

淡路信用金庫

会長 瀧川 福市
理事長 瀧川 好美

本店 洲本市宇山
店舗 島内 20店
神戸市 5店
明石市 1店
西宮市 1店

県営住宅入居申込受付業務の変更について

市では、現在県営住宅の物部テラス団地、物部鉄筋団地、上加茂鉄筋団地への入居については登録制（申込順）により受付業務を行っています。また、募集停止中であった宇原鉄筋団地などについても、従来の登録制により受付業務を行う予定でした。しかし、登録から入居推薦までに長期間の待機期間を要している現在の受付業務は、社会経済状況の変化に伴う市民ニーズ、事務の効率化などを考慮し、市営住宅で採用している抽選制への変更がより適切であると判断し、下記のとおり変更します。

団地名	平成17年3月31日まで	平成17年度
物部テラス	登録制	抽選制
物部鉄筋	登録制	
下内膳テラス	募集停止中	
下内膳鉄筋	募集停止中	
宇原鉄筋	抽選制	
上加茂鉄筋	登録制	

物部テラス・物部鉄筋については、来年度末（平成17年3月末）までを登録有効期間とし、平成17年4月1日以降は抽選制へ変更します。

下内膳テラス、下内膳鉄筋については、募集停止が解除される際に、当初から抽選制とします。

宇原鉄筋については、このたび、募集停止が解除されたため、一部についてはほかの団地で登録されている人を推薦し、残りについては抽選制とします。

上加茂団地については、来年度末（平成17年3月末）までを登録有効期間とし、平成17年4月1日以降は抽選制へ変更します。なお、登録有効期間でも一部抽選する場合があります。

詳しくは、市役所都市整備部都市計画課（☎22・3321内線237、363）へ。

「平成15年度介護保険料納入通知書」をお送りします

65歳以上の皆さんの平成15年度介護保険料額と納付方法が決定しました。

決定にともない、市内に住所を有する65歳以上の皆さんへ決定内容について記載した通知書をお送りします。ご自分の介護保険料の内容については、お手元に届きました通知書でご確認ください。

通知書の主な記載内容

- ① 1年間の保険料額
- ② 納期ごとの保険料額
- ③ 納め方

通知時期

- ・特別徴収対象者
... 7月下旬
- ・普通徴収対象者
... 8月上旬

保険料は第3段階を基準として5つの段階にわけられます。
今年度の住民税課税状況や前年所得等によって段階が決定します。

段 階	対象となる人 (4月1日現在の状況で判断します)	月 額 (1か月分)	月 額 (12か月分)
第1段階	生活保護の受給者 世帯全員住民税非課税の老齢福祉年金受給者	1,600円	19,200円
第2段階	世帯全員住民税非課税者	2,400円	28,800円
第3段階	本人住民税非課税者(世帯内に住民税課税者あり)	3,200円	38,400円
第4段階	本人住民税課税者(前年合計所得200万円未満)	4,000円	48,000円
第5段階	本人住民税課税者(前年合計所得200万円以上)	4,800円	57,600円

納め方は、特別徴収（年金天引）と普通徴収（納付書納付または口座振替）の2種類があります。年金の受給状況によって、納め方は決定されます。

減免制度について

- ・災害や事業の休廃止などによる収入の急激な減少など特別な事情があると認められた場合
 - ・第1または第2段階該当者のうち、特に生活に困窮していると認められた場合（収入や扶養などの条件を満たした場合に限ります）
- } 保険料の徴収猶予や減額・免除が受けられることがあります
- 詳しくは、市役所総務部税務課（☎22・3321内線259、271）へ。

県営住宅入居者を募集します

県営住宅への入居を希望される人で、申込資格を有する人を募集し、兵庫県住宅供給公社へ推薦します。

団地名	建設年度	棟-室番号(階)	募集戸数	間取り (専用面積)	家賃(円)	住所
宇原鉄筋 A	昭和47年	1号棟-102号室(1階) 1号棟-204号室(2階)	2	3 K (41.6 m ²)	11,300 ~ 24,800	宇原757番1号
宇原鉄筋 B	昭和47年	1号棟-304号室(3階) 1号棟-405号室(4階)	2			
宇原鉄筋 C	昭和48年	2号棟-104号室(1階) 3号棟-202号室(2階)	2	3 D K (45.2 m ²)	12,300 ~ 27,000	宇原757番3号
宇原鉄筋 D	昭和48年	2号棟-301号室(3階) 3号棟-402号室(4階) 3号棟-505号室(5階) 3号棟-506号室(5階)	4			
宇原鉄筋 E	昭和49年	4号棟-402号室(4階) 4号棟-405号室(4階) 4号棟-502号室(5階) 5号棟-304号室(3階) 5号棟-305号室(3階) 5号棟-505号室(5階)	6	3 D K (49.6 m ²)	13,900 ~ 30,600	宇原757番1号

- ・申込は1世帯1団地に限りです。
- ・家賃は収入、家族構成等により異なります。
- ・宇原鉄筋A, Bのみ単身入居が可能です。
- ・敷金は家賃の3か月分です。

申し込み資格 (次の(1)~(5)のすべての項目に該当していることが必要です。)

- (1) 現に同居し、または同居しようとする親族のある方
- (2) 申し込み本人が兵庫県内に住んでいるか、または勤務場所を有しておられる方
- (3) 現在、住宅に困っておられる方
- (4) 収入基準を満たす方【収入月額が200,000円以下(裁量階層世帯は268,000円以下)】
- (5) 連帯保証人のある人(1名)

募集期間 7月28日(月)~8月8日(金)
午前9時~午後5時(ただし、土、日は除きます。)

申込必要書類

健康保険証 所得証明書 その他必要な書類
その他必要な書類については、直接お問い合わせください。

申込書配布及び受付場所

洲本市都市整備部都市計画課

申込資格、裁量階層世帯等の内容については、県営住宅入居申込案内書などをご覧ください。

抽選について

とき 8月20日(水)
午前9時30分(時間厳守)
午後1時30分(時間厳守)

ところ 洲本市民会館 第1、第2会議室

- ・申込者が募集戸数を上回った場合は、公開抽選を行います。
- ・公開抽選では、当選者(被推薦者)と補欠者を決定します。補欠者となった人は、抽選日より1年以内に申込団地に空家が生じた場合に推薦します。
- ・申込者(又は代理人)は必ず出席してください。欠席の場合は棄権とみなします。
- ・抽選に来られる際には、必ず「県営住宅入居申込受付票」をご持参ください。

申し込みなど詳しくは、市役所都市整備部都市計画課(☎22・3321内線237、363)へ。

地域イントラネット
施設工事にご協力を

洲本市と五色町では、合併に向けたネットワークシステムを構築するため、両市町間の主な施設や学校を光ケーブル線で結ぶ工事を行います。

工事は、市内の主要道路沿いの電柱に取り付けているケーブルテレビの線に沿って光ケーブル線(直径十三ミリ)を増設したり、新たに取り付けたりするものです。

工事中は、片側通行となるなどご迷惑をおかけしますが、ご協力お願いします。

工事期間 七月下旬~十二月下旬まで(地域ごとの詳しい工事日程は、CATV文字放送などでお知らせします)

詳しくは、西日本電信電話(株)兵庫支店(洲本市・五色町地域イントラネット施設工事事務所 ☎25・0731)へ。

トライやる・ウィークにご協力ありがとうございました。
 公立の中学二年生が6月9日から13日（広田中は5月
 19日から23日）まで、さまざまな社会活動にチャレ
 ンジしました。



ファーストフード店で



大型商店で



和菓子店で



スーパーで



老人ホームで



ファーストフード店で



書店で



関西電力で



老人ホームで



社会福祉協議会で



保育所で



図書館で



保育所で



自動車整備工場

自然学校へ行ったぞ!

洲本第二小学校5年生30人 自然学校
6月8日(日)~6月13日(金)



自然学校だからね。
火おこしからはじめるんだ。
なかなか火だねが
できなくて、とつても苦勞したよ。

ふー。ふー。ふー。
しもた。うちわを持
ってきたらよかった。
ふー。ふー。ふー。



雨でカッター
が出来なかつたけど、デ
ィスクゴルフで
ボートに乗れたよ。デ
ィスクが池に落
ちたからね。



海釣り公園へ行く時は、山道でとてもしんどかったよ。
でも声をかけ合つて、元気を出して進んだんだ。
頂上に着いたら、とてもすがすがしかったよ。



大きな鉄板でジャ
ンボに焼いたよ。
いつものやきそば
と一味ちがったよ。



最後の夜はキャンドルの集い。
とつても楽しかったよ。

福祉活動

大浜公園を美しく

全校児童(190名)は6月20日(金)大浜海水浴場の清掃活動を通して、私たちの町「洲本」の自然を大切に、愛する心を育てようと、保護者の皆様と一緒に活動しました。



「諸注意を聞いて、行動開始」



「松の葉、松かさがたくさんあるなー」「砂浜がずいぶんきれいになりました」



たくさんのゴミが集まりました

平成16年度使用 教科用図書展示



洲本第二小学校は、第2教科書センターとして、保護者やその他一般市民の皆様方にも、教科書についての関心や認識を深めてもらおうと、6月20日(金)~7月9日(水)まで1階会議室に展示していました。学校の先生方や市民の皆様方にもご参観をいただきありがとうございました。

毎年この時期に、新しい教科書を展示しています。来年もどうぞご参観ください。

幼稚園児に白くまのぬいぐるみがプレゼント



カトリック幼稚園にこのほど、白くまとライオンの親子のぬいぐるみがプレゼントされました。園児の保護者がテレビのオークションで購入したもので、大きなぬいぐるみに園児たちは大喜びでした。



ショウブ湯で 息災に長生きを



「デイサービスセンターうしお」で6月3日から7日までショウブ湯のサービスが行われました。このショウブは4年前から下内膳の白水祥文さんから寄贈されているものです。

佐藤棋聖が連勝



佐藤康光棋聖に丸山忠久棋王が挑戦した「第74期棋聖戦」の第2局が6月19日、洲本市内のホテルで開かれ、佐藤棋聖が第1局に続き連勝しました。大盤解説には、谷川浩司王位も飛び入りで参加し会場を沸かせました。

中川市長が 道路整備期成同盟会会長に



中川市長が、道路整備促進期成同盟会全国協議会の会長に就任しました。5月20日に行われた総会で選任された後、国土交通省の青山事務次官などに陳情を行いました。

島の歴史を紐解く 2冊発刊



郷土史家の武田清市さんが「村落の歴史」を、武田信一さんが「淡路島の古代・中世研究」を出版しました。「村落の歴史」では、古文書により近世地域社会のくらしを紹介。「淡路島の古代・中世研究」では、淡路島の陸上・海上交通などについての研究成果が発表されています。

クリーンアップキャンペーン実施



洲本市クリーンアップキャンペーンとして、6月27日ジャスコ新洲本店前で、街頭キャンペーンを行いました。参加者たちは、美しい町づくりのため、ポイ捨て防止や環境美化の清掃活動を呼びかけた後、不法投棄パトロールを実施しました。



海はゴミ箱じゃない！ クリーンアップ作戦

シーランド淡路クリーンアップ企画が「おのころだいは - ず」の協力で、6月29日自転車や空き缶など洲本港外港に捨てられたゴミの清掃を行いました。11人のダイバーを含む約40人が参加し、トラック2台分のゴミを収集しました。

新しい人権擁護委員に、原尾さん



人権擁護委員の任命式が、7月1日市役所応接室で行われ、由良の原尾正和さん（写真左）に辞令が交付されました。また、3年間人権擁護委員を務められた渡邊美宣さんに感謝状が贈られました。

大浜海水浴場で 海開き



大浜海水浴場で、7月1日海開きが行われました。小雨の降る中、神事に続き、洲本警察署と洲本消防署による水難救助訓練が行われました。

池田ジャンボにんにくの会が テレビで紹介



生活改善グループの池田ジャンボにんにくの会が作る「ジャンボにんにく焼肉のたれ」が、6月10日関西テレビ「痛快エブリディ」で紹介されました。この焼肉のたれは、御食国などで販売されています。



介護支援専門員実務研修 受講試験を行います

試験日 十月二十六日(日)

試験会場 神戸大学、神戸商船大学

受付 八月一日(金)～十五日(金)

受験の手引きは、洲本健康福祉事務所、洲本市健康福祉館内介護福祉課で配布しています。

受験資格など詳しくは、県社会福祉協議会(☎078・221・9731)へ。

8・221・9731)へ。

8・221・9731)へ。

8・221・9731)へ。

8・221・9731)へ。

8・221・9731)へ。

8・221・9731)へ。

8・221・9731)へ。

8・221・9731)へ。

8・221・9731)へ。

軍人恩給の受給資格を調査します

対象 旧軍人(又は未亡人)で軍人恩給の未請求者(公務員退職などの年金受給者を除く)

申込み 履歴申立書を記入の上、終戦当時の本籍地の都道府県援護担当課に提出

用紙 健康福祉館内介護福祉課に備え付け

恩給の種類 普通恩給

実在三年以上で加算年を含めた在職十二年以上

一時恩給 実在が引き続き三年以上 一時金

実在が三年以上(一時恩給・一時金は支給一回限り)

詳しくは、兵庫県援護室 恩給係(☎078・341・7711内線2998)へ。

7711内線2998)へ。

7711内線2998)へ。

7711内線2998)へ。

7711内線2998)へ。

7711内線2998)へ。

7711内線2998)へ。

7711内線2998)へ。

7711内線2998)へ。

7711内線2998)へ。

7711内線2998)へ。

7711内線2998)へ。

7711内線2998)へ。

7711内線2998)へ。

7711内線2998)へ。

7711内線2998)へ。

7711内線2998)へ。

7711内線2998)へ。

7711内線2998)へ。

7711内線2998)へ。

7711内線2998)へ。

7711内線2998)へ。

7711内線2998)へ。

7711内線2998)へ。

7711内線2998)へ。

7711内線2998)へ。

7711内線2998)へ。

7711内線2998)へ。

7711内線2998)へ。

7711内線2998)へ。

7711内線2998)へ。

7711内線2998)へ。

7711内線2998)へ。



場

Information Plaza



写真の人に出会ったら、広報にのって
いたねと、ひと声かけてね。



行政内科医院
行政 隆康 医師

しんさつしつ

もし胸が痛くなりおさまらないときは

突然胸が痛くなりおさまらないときに最初に思い浮かべる病気が急性心筋梗塞です。急性心筋梗塞は心臓を養っている冠動脈が血栓（血液のかたまり）でつまると発症し、すぐに治療を受けないと心筋の一部は死んでしまいます。急性心筋梗塞の死亡率は、近年カテーテル（細い管）などを使ってつまった冠動脈を再開通させる再灌流療法などの治療法の発達で著しく改善しており、特にCCU（冠

動脈集中治療室）などの専門施設に収容された患者さんの死亡率は低下してきています。しかし、発症後二時間以内は最も死亡する危険性が高く、この時間帯の死因の大多数は、致死性不整脈である心室細動といわれています。心室細動は、除細動器で救命可能であり、再灌流療法も発症から早ければ早いほど有効なので、発症後いかに早く専門施設（洲本市の場合は県立淡路病院）

に入院できるかが、心筋梗塞で命を落とさないための鍵といえます。突然胸がしめつけられるように痛む、また胸に重いものが乗ったように苦しい冷汗が出て、気分が悪くて吐いた。このような症状が続くときは、（すべてにあてはまらなくても）急性心筋梗塞の可能性が高いので、すぐに救急車を呼んでください。痛みの程度は死の恐怖を感じるほど強いことが多いのですが、強い痛みで

このコーナーは、洲本市医師会、洲本市歯科医師会の協力により連載しています。

募集



レッツトライ!

平成十五年度 ニュースポーツ指導者講習会受講者

淡路発のスポーツ「ソフトアンドベースボール」を広めるため、ニュースポーツ指導者講習会を開催します。地域のニュースポーツ指導者や興味のある人はぜひ参加してください。
とき 七月二十五日f、八月八日f、午後七時～九時
ところ 洲本市スポーツ

センター

対象 体育指導委員、ニュースポーツ指導者、ニュースポーツに興味のある人
定員 二十人程度
参加費 無料
詳しくは、市教育委員会社会教育課（☎22・3321内線373）へ。

消防職員

職種 消防職
定員 若干名
試験日 第一次試験日、九月二十一日a 第二次試験日、十一月月中旬
申込期間 八月一日f～十四日e

交通安全川柳

私たちの生活が快適、便利になった反面、交通量が増加し、「交通事故」の多発が懸念されます。交通事故の防止や安全運動に関心を持っていただくため、「交通安全川柳」を募集します。
応募期間 八月二十九日

fまで

表彰 市長賞、警察署長賞、交通安全対策委員会会長賞、交通安全協会会長賞と粗品進呈
応募方法 住所、氏名、年齢、電話番号を記入の上、はがきで応募してください。
宛先 洲本市本町3-4 10市役所市民生活部人権推進課
詳しくは、同課（☎22・3321内線345）へ。



7月は「社会を明るくする運動」強調月間です。犯罪のない明るい社会を築きましょう。



白水 凧くん (平成14年6月19日生まれ)
元気に大きくなってね。
母：麻里子さん(大野)

市民講座

男女共同参画の時代に向けて ～家庭や地域で考えたいこと～

とき 7月30日(水)
午後1時30分～3時30分
ところ 洲本市健康福祉館3階
講師 情報アドバイザー 須田 和 さん
対象 市内在住、在勤の人
定員 100人
申込方法 住所、氏名、年齢、電話番号、職業を
窓口、電話で市役所市民生活部人権推進課男女共
同参画社会係へ連絡してください。
詳しくは、同係(☎22・3321内線379)へ。

夏の交通安全事故防止運動

7月15日(火)～7月31日(木)
夏のレジャーなどによる交通量の増大に加え、
暑さからくる疲れや気のゆるみなどから、交通事
故の多発が予想されるため、一人一人の交通モラル
の高揚を図り思いやりのある交通行動の実践を習慣づ
け、交通事故を防止しましょう。

運動の重点

- ①子どもと高齢者の交通事故防止
夜間の外出には、反射材を活用しましょう
左右確認して横断歩道を渡りましょう
いたわり運転で子どもと高齢者を事故から守りし
ょう
- ②二輪車の交通事故防止
交通ルールを守り、速度を守りましょう
ヘルメットを正しく着用しましょう
交差点では必ず安全を確かめましょう
洲本市・淡路県民局・洲本警察署・洲本交通安全協会

今月の資源ごみの拠点回収

7月24日(木) (第4木曜日)
午前7時～正午

今月の納税

固定資産税・都市計画税 第2期
納期 7月31日(木)
納税は便利、安全、確実な口座振替で
市役所総務部税務課

**甲種防火管理者
資格取得講習会
受講生**
とき 八月二十八日(木)、
二十九日(金)、午前九時～
午後五時
ところ 淡路消防ビル
五階大会議室
申込期間 七月二十八日
(月)～三十一日(木)
費用 六千円
詳しくは、淡路広域消防事
務組合消防本部予防課予防
係(☎24・0119)へ。

交通安全ファミリー作文
締切 九月十日(水)
テーマ 我が家の交通安
全
全(四百字詰め原稿用紙
三枚以内)
詳しくは、社日本交通福祉
協会交通安全作文募集係
(HP: <http://www.koutsufuku>
<http://www.koutsufuku>
shio.jp)へ。
二期工事の壮大な
スケールを体験してみませんか!
**関空2期空港島
現場見学ツアー**
専用バスを使って関空二期
工事の建設状況を間近に見る
ことができます。
とき 週四日(火、木、土、
日曜日)
受付 電話かメールで事
前予約してください。

自衛官
参加費 無料
所要時間 約四十五分
申し込みなど詳しくは、関
西国際空港用地造成株式会
社(☎0724・55・4040、
kaid.kengaku@kaid.co.jp)へ。
種目 ①航空学生 ②
一般曹候補生 ③曹候補
士 ④二等陸海空士
身分 特別職国家公務員
受付期間 八月四日(月)
～九月十日(水)
詳しくは市役所総務課
(☎22・3321内線225)
か自衛隊淡路募集事務所(☎
24・2449)へ。

**海上保安大学校・
海上保安学校学生**
第一次試験日 ①海上保安
大学校 十月十日(土)、二
日(日) ②海上保安学校
九月二十八日(日)
受付期間 ①八月二十八
日(木)～九月九日(火) ②七
月二十二日(火)～八月五日(火)
受験資格など、詳しくは、
大阪湾海上交通センター(☎
0799・823050)へ。

献血日程
七月二十二日(火)
午前十時～正午
七月二十三日(水)
午後二時半～三時
七月二十三日(水)
午後三時半～四時半
洲本郵便局
七月二十三日(水)
午前十時～午後二時半
洲本健康福祉事務所保健
所)
八月十七日(日)
午前十時～午後二時
大野公民館
午後一時半～午後三時半
ジャズ新洲本店
詳しくは、市保健センター
(☎22・3337)へ。

図書館市民まつり シンボルマーク募集

締切 8月10日(日)
 応募資格 幼児から大人までどなたでも応募できます。
 応募方法 用紙一枚につき一点 A4の用紙(縦長)に20字四方以内に作品を書いてください。画材は自由、CGも可。
 作品の裏面に、住所、氏名(ふりがな)、年齢、職業(学校名、学年)、電話番号、作品の説明(意図など)を記入してください。
 応募先 洲本市塩屋1-1-8 洲本市立図書館内「図書館市民まつり」実行委員会事務局
 応募条件など詳しくは、同事務局(☎22-0712)へ。

サマージャン宝くじ

1等・前後賞合わせて3億円!2等も1億円!!

宝くじの収益金は、市町村の明るく住みよい町づくりに使われます。また、収益金は兵庫県内での発売実績に応じて交付されますので、ぜひ県内でお買い求めください。

発売期間 7月14日(月)～8月1日(金)

抽選日 8月12日(火) (財)兵庫県市町村振興協会

飲用井戸の衛生対策について

今年3月、茨城県で井戸水のヒ素汚染事例がありました。そこで、井戸水を飲用に利用している人は、水道普及地域の人は、飲用にはできるだけ市水道水を使ってください。
 引き続き井戸水を使用する場合は、安全性を確認するため、水質検査をされるようお勧めします。(自己負担で、水道法に規定する水質基準全項目検査)
 詳しくは、淡路県民局洲本健康福祉事務所業務・生活衛生課(☎26・2067)へ。

運動指導教室、ウォーキング教室 第2期生

ウォーキングは、いつでもどこでも誰でもできる有酸素運動の代表です。ウォーキングには、健康維持や生活習慣病の予防のほか、ストレス解消などにも効果があります。「運動をしたいけれど、なかなか行動に...。」という人、ぜひ「ウォーキング教室」に入って運動をするきっかけにしましょう。

対象 健康な洲本市民、年齢制限なし(病気ををお持ちの人は、主治医にご相談のうえ、参加してください)

定員 30人(定員になり次第締め切ります)

ところ 洲本市健康福祉館2階、保健センター

参加費 無料

*注意 昨年終了した人は、参加をご遠慮ください。

予約など詳しくは、市保健センター(☎22・3337)へ。

	日時	内容	講師
1	9月12日(金)9:00~	講話 教室について説明・体力測定 実技 洲本新都市を歩こう①	理学療法士
2	10月10日(金)10:00~	講話 新しいウォーキングのしかた 実技 洲本川・炬口を歩こう②	理学療法士
3	11月14日(金)10:00~	講話 食事の取り方・肥満について 実技 海岸通りを歩こう③	栄養士
4	12月5日(金)10:00~	講話 運動することによって 実技 松の内内町を歩こう④	医師
5	1月16日(金)10:00~	講話 腰痛・膝痛について 実技 松の内外町を歩こう⑤	医師・理学療法士
6	2月13日(金)10:00~	講話 ストレッチ体操 実技 曲田山を歩こう⑥	保健師
7	3月5日(金)10:00~	実技 三熊山を歩こう⑦	理学療法士
8	3月12日(金)9:00~	実技 体力測定 懇親会 ウォーキング教室を終えて	理学療法士

お知らせ



日本に永住している
旧軍人軍属等であった
皆さん、遺族の皆さんへ

平和条約国籍離脱者等
ある戦没者遺族等に対する
弔慰金等の支給に関する法
律が施行され、
遺族には弔慰金 二百六
十万円

重度戦傷病者には見舞金
(及び老後生活設計支援
特別給付金)四百万円
が、支給されます。

対象者 特別永住者として日本に永住している人
などで次のいずれかに該当する人 昭和十二年七月七日以後、公務傷病にかかり、これにより昭和十六年十二月八日以降死亡された人の遺族
昭和十二年七月七日以後公務傷病にかかり、これにより重度障害の状態にある戦傷病者の人
平成十三年三月三十一日以前に死亡された重度戦傷病者のご遺族
締切 平成十六年三月三十一日
請求など詳しくは、洲本健康福祉館内介護福祉課(☎22・9333)へ。

五十五周年を迎えた 検察審査会

検察審査会は、七月十二日に検察審査会法施行五十周年を迎えました。検察官が被疑者(犯人と思われる人)を裁判にかけなかったこと(不起処分)のよしあしを、国民の中からくじで選ばれた検察審査員が審査するのが検察審査制度です。

詳しくは、洲本検察審査会事務局(☎22・3024)へ。

(特別)児童扶養手当 受給者の人は 現況届の提出を

(特別)児童扶養手当を受給している人は、年一回現況届を提出してください。提出されない場合は、支払いが停止されますので、ご注意ください。

現況届の受付
とき 八月十三日(水) 十五日(金)、午前10時～午後三時
ところ 洲本市健康福祉館内福祉課

詳しくは、同福祉課(☎22・3332内線510)へ。



淡路ごちそう館 御食国 (みけつくに)

広告

お中元サービス期間(7/5～8/10)

¥5,000以上のお買い上げで「宅配無料」!

ご来店いただき、お好きな内容で自由に箱詰めをしていただけます。

*各種宴会パーティー承り中

毎月第2・3水曜日は定休日となっています。貸切等の事情により上記定休日以外でも一般営業をお休みする場合がございます。TEL 26-1133

ギフトに淡路特産品を!

私達の住む淡路島の特産品を全国へ宅配します。いろいろ選んで詰め合わせる「うまいもん」ギフトが好評!

(しどうりゅう)

糸東流空手道 練習生募集

広告

練習日	時間	場所
水	p.m.6:00～8:00(少年・一般)	洲本市スポーツセンター
日	p.m.7:00～9:00(少年・一般)	洲本市スポーツセンター

*対象 ●少年は基本中心の「体育空手」
●青年は応用練習における「競技空手」
●熟年は「型」中心の「健康空手」

*会費 3,000円

*所属団体 (財)全日本空手道連盟糸東会

*連絡先 「拳志会」淡路島道場 TEL.42-2517

●入会随時・見学者歓迎

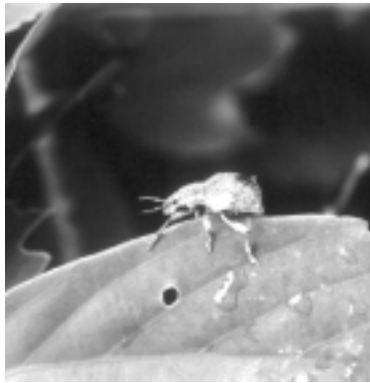

シロコブゾウムシの成虫

写真
文

堀田 久
(淡路昆虫研究会会長)

ふつふつとの自然 ②55
シロコブゾウムシ
ゾウムシの仲間、体が
かたくて、頭にはゾウの鼻

のような突起があります。
シロコブゾウムシは、体長
が十五から十七ミリ、体は黒
色で、表面は灰白色の粉で
おおわれて、前羽にはこぶ
状の隆起があります。

成虫は五月から八月に
かけて現われ、クズやフジな
どのマメ科植物の葉を食べ
ます。動作は非常にゆっく
りしていて、さわるとすぐ
に落下し、死んだまねをす
る習性があります。
雌は葉の先端に卵を並べ
て生み付け、葉を折って包
むと言われています。ふ化
した幼虫は土中に入り、植
物の根を食べます。
シロコブゾウムシは、本
州、四国、九州に分布する
普通種です。淡路島内でも
各地で見られます。

8月は電気使用安全月間です

感電防止にアースを取り付けましょう



財団法人 関西電気保安協会

8月は道路ふれあい月間



8月10日は「道の日」

ポイ捨て・無断の張り紙・はみ出し看板の設置など、何気なく使っている道路を汚していませんか。

道路はみんなのものです。正しく安全に使用しましょう。

国土交通省・兵庫県県土整備部・洲本市

市職員募集

申込受付は
8月6日～22日

職種・採用予定人員 事務職 約6人 技術職(建築) 1人 保健師 1人 調理員 約2人

受験資格

事務職

- ①大学卒 昭和53年4月2日から昭和57年4月1日までに生まれた人(平成15年度中に年齢が22歳になる人から25歳になる人まで)で、学校教育法による4年制大学を卒業した人及び来年3月に卒業見込みの人
 - ②短大卒 昭和55年4月2日から昭和59年4月1日までに生まれた人(平成15年度中に年齢が20歳になる人から23歳になる人まで)で、学校教育法による短期大学、高等専門学校又は専門学校(修業年限2年以上の専修学校の専門課程)を卒業した人及び来年3月に卒業見込みの人
 - ③高校卒 昭和57年4月2日から昭和61年4月1日までに生まれた人(平成15年度中に年齢が18歳になる人から21歳になる人まで)で、学校教育法による高等学校を卒業した人及び来年3月に卒業見込みの人
- *ただし、①に該当する人が②又は③を受験したり、②に該当する人が③を受験することはできません。

技術職(建築)

昭和48年4月2日から昭和53年4月1日までに生まれた人(平成15年度中に年齢が26歳になる人から30歳になる人まで)で、学校教育法による4年制大学において建築に関する専門課程を修了して卒業し、一級建築士免許を有する人

保健師

昭和48年4月2日から昭和58年4月1日までに生まれた人(平成15年度中に年齢が21歳になる人から30歳になる人まで)で、保健師免許を有する人または有する見込みの人

調理員

昭和43年4月2日から昭和61年4月1日までに生まれた人(平成15年度中に年齢が18歳になる人から35歳になる人まで)で、調理師免許を有する人

試験日 第1次試験 9月21日(日)

第2次試験 10月下旬の予定

試験案内、受験申込書などの配布 7月15日火から希望者に配布します。

申込受付期間 8月6日(水)～8月22日(金)まで

試験案内、受験申し込みなど詳しくは、市役所総務部総務課職員係(☎22・3321内線222、223)へ。

空手道練習生募集

草野派系東流拳法空手道会淡路道場

練習日	毎週 木曜日 午後 6:00～8:30
場所	淡路勤労センター
対象	幼児(3才から)、少年・青年・壮年(女性歓迎)

※連絡先/西垣和博 090-816-36432

広告

生徒募集

日本最初の
健康体操

じ きょう じゅつ
白 彊 術

広告

洲本教室...中央公民館(第2・第4木曜日 朝10時) - お問い合わせ -
安乎教室...安乎公民館(月1回 夜7時30分) 0799-86-0893(本多佐和子)
0799-24-3387(山本千代子)

ちよつと一品 117

ピーマンの肉づめ

ピーマンは、ビタミンA、Cを多く含む野菜で、トウ



ガラスの一種です。
作り方

①ピーマンは縦半分に切り、種を取る。

②玉ねぎ、人参をみじん切りし、少しの油で炒める。

③②が冷めたらミンチを加え、よく混ぜる(パン粉、卵を加える)。
④①の内側に片栗粉を薄くふりかけ、③をつめる。
⑤フライパンで焼く。

材料(2人分)

ピーマン	4~5コ
ミンチ	100g ^{グラ}
玉ねぎ	1/2コ
人参	30g ^{グラ}
卵	1/2コ
パン粉	大さじ2
片栗粉	少々
塩・コショウ	少々
油	少々

1人分
エネルギー 192kcal^{キロカロリー}

栄養士 小丸 恭子



上堺の石造五輪塔(県指定文化財)・・・五色町上堺

五色町紹介シリーズ④

凝灰岩で造られていて、鎌倉時代中期までのものであると考えられています。
特に基盤の幅が下部で開いているのが、県下でも珍しいものといわれています。

住民基本台帳ネットワークシステム

第二次サービスが始まります

住民基本台帳法に基づき、昨年八月五日から住民基本台帳ネットワークシステム(以下「住民ネット」)が始まっています。行政機関への本人確認情報の提供が開始されたことにより、現在、パスポートの交付申請時などに住民票の写しの添付が省略されていたり、共済年金の受給者の現況届の原則廃止が実現しています。

さらに、本年八月二十五日から第二次サービスが始まります。

第二次サービスの内容は？
次のようなサービスが始まります。

- ①住民票写しの交付が全国どこからでも受けられます。
- ②希望により住民基本台帳カード(住基カード)の交付が受けられます。

- ③引越の場合の手続きが簡略化されます。

詳しくは、市役所市民生活部市民課(☎22・23321内線251)へ。

住民基本台帳法に基づき、昨年八月五日から住民基本台帳ネットワークシステム(以下「住民ネット」)が始まっています。行政機関への本人確認情報の提供が開始されたことにより、現在、パスポートの交付申請時などに住民票の写しの添付が省略されていたり、共済年金の受給者の現況届の原則廃止が実現しています。

さらに、本年八月二十五日から第二次サービスが始まります。

第二次サービスの内容は？
次のようなサービスが始まります。

真夏の競演

第五十六回

淡路島まつり

八月一日(金)～三日(日)

おどり大会

八月二日(金)・三日(土) 午後六時～十時

花火大会 (雨天強風の場合、翌日に順延)

八月三日(日) 午後七時五十分～八時四十分

昨年度に引き続き、おどり大会は、塩屋一号线をメイン会場に、花火大会は、洲本港を打ち上げ場所にそれぞれ開催され、今年もケーブルテレビでその熱狂振りをお茶の間にお届けします。なお、期間中は、かなりの交通渋滞が予想されますので、ご来場の際は、なるべく交通機関をご利用下さい。

危険ですので、遊漁船での花火見物は自粛して下さい。

詳しくは、洲本商工会議所(☎22・2571)か、市役所産業振興部商工観光課(☎22・3321内線238・239)へ。



食の祭典開催

市農政課では、「花」の祭典を5月に行いました。続いて「食」をテーマにした祭典を開催します。たこ天などの「食のコーナー」と、地産の魚介類、野菜、牛乳などの販売を予定しています。ご家族や友人おそろいでお越しください。なお、数に限りがありますので、お早めにお越しください。

とき 八月八日(金) 午後五時三十分～
(小雨決行、荒天時は中止)

ところ 「御食国」横の多目的広場
詳しくは、市役所農政課(☎22・3321内線244)へ。

踊って暑さを吹っ飛ばせ!

第七回 洲本の盆踊りサマーフェスティバル

自由参加・飛び入り大歓迎
とき 八月十三日(水) 午後七時～
ところ ジャスコ駐車場東側空地

