



市内は国体ムード一色に…



# いよいよ本番!! のじぎく兵庫国体 10/1から開催

兵庫県からは

「富士通テン」が会場

「声援おねがいします」

バレーボール競技(成年女子9人制)では兵庫県代表チームとして富士通テンが会場に出場します。富士通テンは、昨年の近畿ブロック大会では惜しくも二位となり、国体出場をのがしましたが、今年四月二十三日に市文化体育館(しおさい館)で行われた県予選大会で優勝し、出場を決めました。



## 出場する都道府県 (各ブロック代表)

ブロック名	都道府県名	チーム名
北海道	北海道	千歳かれん
東北	秋田県	T D K
関東	群馬県	群馬銀行
北信越	長野県	セイコーエプソン
東海	岐阜県	岐阜 阜
近畿	大阪府	松下電池工業
中国	広島県	マツダ
四国	香川県	香川クラブ
九州	宮崎県	倉内整形外科病院
開催地	兵庫県	富士通テン

洲本市の皆さん  
応援よろしくお願ひします

富士通テンバレーボール部川島恵主将



全員バレーをモットーに日々練習に励んできました。地元の方々の温かいご理解とご支援をうけて、兵庫国体では「ありがとうの気持ち」を「地元優勝」で表したいと思っています。チャレンジ精神で一戦一戦を戦い、地元の方々とともに喜びあえるよう一杯頑張ります。

富士通テンバレーボール部竹口和三監督  
目標は「初出場、初優勝」、初出場というプレッシャーはありますが昨年度の全日本総合選手権・準優勝など着実に実力を伸ばしており、本大会に出場するチームとも互角に戦えることを確信しています。応援して下さる皆様「勇気と感動」を与えらるよう一杯頑張ります。



たまごまな催しで

国体を盛り上げます

バレーボール会場では、開会式の前に、中川原中学校の生徒によるカラーガードショーや、洲本地域の幼稚園児によるパラルーン、閉会式では、保育園児によるはばタンダンスが行われます。また、ボランティアの皆さんによる「ハモの味噌汁」「たご飯」「小豆寒天」の振るまいやコーヒーなどの飲み物サービスも行われます。皆さんもふるってご来場ください。

## ◆バレーボール(成年女子9人制)会場日程◆

会場:洲本市文化体育館

- 10月1日(日) 9:10 式典前演技①(幼稚園児による「パラルーン」)  
9:25 式典前演技②(中川原中学校による「カラーガードショー」)  
10:00 オープニングセレモニー  
13:00 1回戦(2試合)
- 10月2日(月) 9:30 準々決勝(4試合)
- 10月3日(火) 9:30 準決勝(2試合)  
12:10 5・7位決定戦、3・4位決定戦
- 10月4日(水) 9:30 決勝戦  
10:55 式典前演技(保育園児による「はばタンダンス」)  
11:20 表彰式

選手の手と心で淡路島の味を...

島垣 千秋さん(じゃこ屋)



私たちがじゃこ屋(社)好美代表のメンバーは、由良ランドの美味いハモの味噌汁ときれいな海で育った活きのいいたごをふんだんに使った「たご飯」を全国から来られる皆さんに食べていただきたいと思っています。

洲本の海の幸パワーで素晴らしいプレーや元気な応援が展開されるよう応援しています。

手作り寒天

川添 義己さん



田んぼの地域活動を実践している洲本市更生保護女性会(池上孝美会長)役員のご協力で作った「小豆寒天」を作りました。洲本の海岸で採取した海の幸、フレッシュな「天草」をふんだんに使った自然のダイエット食品です。

国体の選手や訪れるみなさんに海の香りをお届けして応援しております。是非、お楽しみください。

みる



● サッカー（少年男子U-16）の試合時間

		会場：アスパ五色	
		メイングラウンド	サブグラウンド
1回戦	10月1日 (日)	11:00 13:30	11:00 13:30
	10月2日 (月)	11:00 13:30	11:00 13:30

50年ぶりの国民体育大会!

正式競技

サッカー(少年男子)

洲本市五色会場(アスパ五色)では、各地域ブロックを勝ち抜いてきた十二チームが集まり、熱戦を繰り広げます。

選手は今大会から十六歳以下となります。ワールドカップにも負けないパワフルなプレーを生でご覧になってください。

する

★ 市民も参加のデモスポ行事 ★

「ゲートボール」「エアロビック」

デモンストレーションとしてのスポーツ行事(デモスポ行事)には、洲本市からも多くの人が選手として大会に出場します。ゲートボールでは、一般の部に数チーム、ふれあい体験の部に六チーム、エアロビックでは、チーム部門に一般・キッズ合わせて五チームがエントリーしています。選手のみなさんは、大会に向け、定期的に行われている各教室の練習で汗を流しています。



▼エアロビック出場の「アスパさくらジュニア」



「ドキドキするけど頑張ります。応援にきてください。」と抱負を語ってくれた 川崎さん(都志小) アスパ五色で

おまつり

洲本市五色会場のおもてなし

会場：アスパ五色

種目	日程	内容
サッカー	10月1日(日) 2日(月)	・エスコートキッズ ・はばタンダンス ・はばタングッズ抽選会
ゲートボール	10月5日(木)	<開会式> ・式典音楽演奏 ・はばタンダンス ・高田屋太鼓
	10月6日(金)	<表彰式>
エアロビック	10月7日(土)	<エンジョイプログラム>
	10月8日(日)	<開会式> ・だんじり唄 ・はばタンダンス ・はばタンダンス(エアロビックバージョン) ・高田屋太鼓 <表彰式>

はばタンも来るよ!!

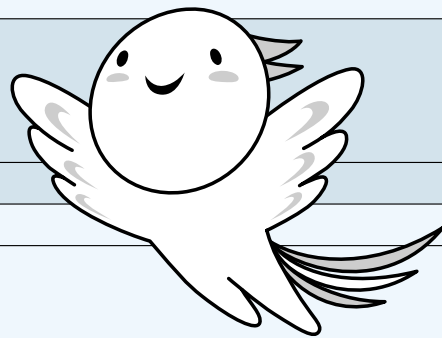

洲本市五色会場(アスパ五色)では、たくさんの方のみなさんに支えられ、さまざまな「おもてなし」を計画しています。全国からの来場者を温かく迎え、この機会に洲本市を広く全国へPRします。

「ふれあい休憩所」は洲本市五色地域の競技開催中全ての日程で行います。薬草茶の提供、オレンジパウンドケーキ・はばタンクッキーの販売 ほか

▽詳しくは、洲本市五色実行委員会(34-1177)へお問い合わせください。

# 洲本市の家計簿の 状況がまとまりました

平成十七年度の一般会計、特別会計の決算がまとまりましたので、お知らせします。

## 一般会計

平成十七年度の決算は、合併前の洲本市と五色町を合わせたものと、合併後から三月末までの分を合わせた数字です。

支比率は九三・四割、財政力指数は〇・五〇一となっています。

また、市の借入金の度合いを示す公債費比率は、一九・二割、起債制限比率は、一〇・七割となっています。

## 特別会計

市の予算には一般会計のほか、特定の事業に使う特別(企業)会計があります。

主な特別会計のうち、国民健康保険(事業勘定)は、三億五千二百五十四万四千円の赤字、老人保健医療会計も二千九百五十七万三千円の赤字となっています。

一般会計に入ったお金の総額は、二百九十九億二千二百五十四万円。長期低迷する景気などから市税は、前年度から三千九百三十一万六千円(〇・六割)減の六十億八千八百五十三万四千円となっています。財政の健全度を示す経常収

**歳出 297億38,693千円**

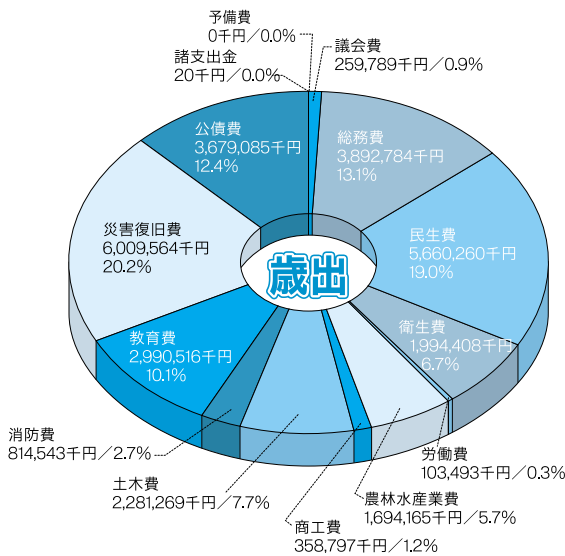

**歳入 299億22,540千円**

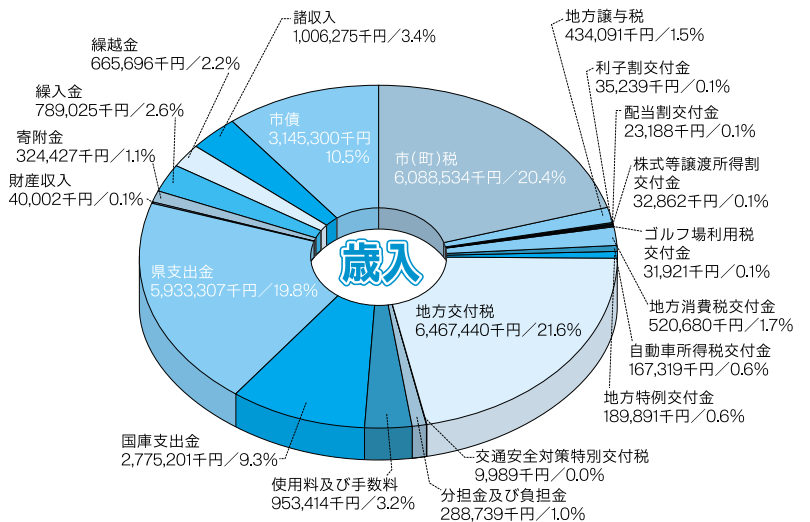

## 財政用語の解説

### 経常収支比率...

財政構造の弾力性を判断するための指標として使われるもので、この率が低ければ低いほど、収入に余裕があることとなります。市では、七五割程度が妥当と考えられています。景気低迷による税収の落ち込みにより、全国的に厳しい財政状況になっています。

### 公債費比率...

市が借りたお金に対して、元金の返済や利子の支払額が、一般財源に占める割合をいいます。

### 起債制限比率...

地方債(市がする借金)の許可に係る指標として、二〇割以上の場合、起債制限が適用されます。

### 財政力指数...

市の財政力を示す指数として用いられます。一・〇に近いほど財源に余裕があります。

### ラスパイレス指数...

地方公務員の給与水準を表すもので、国家公務員の給与を一〇〇として比較しています。

# 洲本市の バランスシートを 公表します

市の資産総額は  
千四億  
七千四百三十一万六千円

「バランスシート」とは、民間企業が決算のときに発表する「貸借対照表」に当たるもので、所有する資産の内容とその資産を所有するための自己資金（正味資産）や借金（負債）の内訳を左右に対比させた表のことです。

バランスシートによれば、市が所有している資産総額は千四億七千四百三十一万六千円、負債合計は、四百九十四億四千九百九十七万九千円となっています。

市民一人あたりでは、資産が約二百十五万六千円、負債が約九十六万五千円、正味資産が約百十九万一千円となっています。

（九月一日現在の人口による）

## 洲本市のバランスシート

〈平成18年3月31日現在〉

（単位：千円）

借方	
[資産の部]	
有形固定資産	
総務費	11,999,442
民生費	2,596,979
衛生費	7,539,479
労働費	548,383
農林水産業費	17,812,136
商工費	817,886
土木費	34,586,150
消防費	1,077,459
教育費	25,561,288
その他	1,316,126
計	103,855,328
（うち土地）	25,022,986
有形固定資産合計	103,855,328
投資等	
投資及び出資金	4,174,491
貸付金	484,964
基金	
・特定目的基金	1,667,187
・土地開発基金	1,883,448
・定額運用基金	0
基金計	3,550,635
退職手当基金積立金	527,787
投資等合計	4,078,422
流動資産	
現金・預金	
・財政調整基金	707,227
・減債基金	122,787
・歳計現金	190,348
現金・預金計	1,020,362
未収金	
・地方税	1,384,787
・その他	135,417
未収金計	1,520,204
流動資産合計	2,540,566
資産合計	110,474,316

貸方	
[負債の部]	
固定負債	
地方債	41,727,576
債務負担行為	
・物件の購入等	
・債務保証又は損失補償	
債務負担行為計	0
退職給与引当金	4,308,805
固定負債合計	46,036,381
流動負債	
翌年度償還予定額	3,413,598
翌年度繰上充用金	0
流動負債合計	3,413,598
負債合計	49,449,979
[正味資産の部]	
国庫支出金	14,135,533
都道府県支出金	14,309,961
一般財源等	32,578,843
正味資産合計	61,024,337
負債・正味資産合計	110,474,316

洲本市では多くの自治体で採用している「総務省版の様式」によるバランスシートを公表しています。旧市町と対比する場合は、市のホームページをご覧ください。

<http://www.city.sumoto.hyogo.jp>

今日も楽しいおつきあい



# 淡路信用金庫

理事長 瀧川好美

本店 洲本市宇山  
店舗 島内 20店  
神戸市 5店  
明石市 1店  
西宮市 1店

広告

# 新しい「ごみ袋と交換できます

10月2日から

十月から新しいごみ袋による分別収集が始まります。

現在の指定ごみ袋は、来年三月まで使用できますが、新しいごみ袋と交換することもできます。交換内容は、次のとおりです。

## ■交換割合

▽洲本地域

(無料配布したものを)

- 現在のごみ袋三枚(可燃・不燃)と新指定袋一枚(可燃・不燃)

▽五色地域

(有料で購入したものを)

- 現在のごみ袋大五枚(一



枚五十六円)と新指定袋八枚(一枚三十五円)

- 現在のごみ袋小三枚(一枚四十円)と新指定袋八枚(一枚十五円)

▽洲本地域と五色地域では、交換割合が異なりますので、ご注意ください。

## ■交換場所

▽洲本地域

- ・ 環境整備課(本庁舎一階)
  - ・ 由良支所
- ▽五色地域
- ・ 市民生活課

## ■交換時期

十月二日(月)～平成十九年三月三十日(金)までの開庁日

## ■交換に必要な物

▽未使用の指定ごみ袋

- ・ 汚れのひどいものは交換できません。
- ・ 全島一斉清掃などで配布したものは交換できません。

▽印鑑

■手続き 交換申請書に必要な事項を書いて押印のうえ、

指定ごみ袋とともに提出してください。一度交換したごみ袋は、再交換できません。交換は計画的にお願いします。

## 乳児の紙おむつ用として指定ごみ袋を交付します

■対象 本年十月一日以降に生まれた新生児で、本市に住民票がある人

■枚数 新生児一人当たり五十枚(小の燃える指定ごみ袋)

■交付方法 市民課(市民生活課)に出生届けを出すとき対象者にお渡しします。

■開始時期 十月二日(月)～

■問い合わせ先

環境整備課(本庁舎)  
☎「22」3321  
内線343、344

燃えるごみは「やまなみ苑」へ  
燃えないごみは「粗大ごみ処理場」へ

引越しやリフォームなどで

大量のごみがでた場合は、個人でごみ処理場へ持ち込むことも可能です。

ごみ処理場の場所、料金、受入時間などは次のとおりです。

● 不明な点がございましたら直接お問い合わせください。

※ 受入可能物や搬入の形状などに制限がある場合があります。(両施設共通)  
例：木の枝は直径5cm以下のもので1m以内で切る。これより大きい場合は持ち込み前に切断すること。

## やまなみ苑

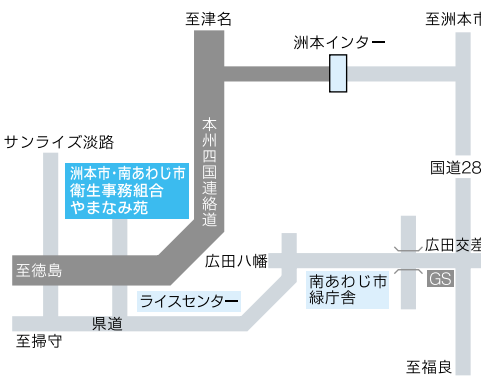

住所	南あわじ市広田広田1174			
TEL	45-0534			
受入時間	月～金	午前の部	8:30～12:00	
		午後の部	13:00～16:30	
	土	午前の部のみ	8:30～11:45	
※日・祝日は休みです。				
手数料	20kg毎に140円			
受入物	燃えるごみ			

## 粗大ごみ処理場

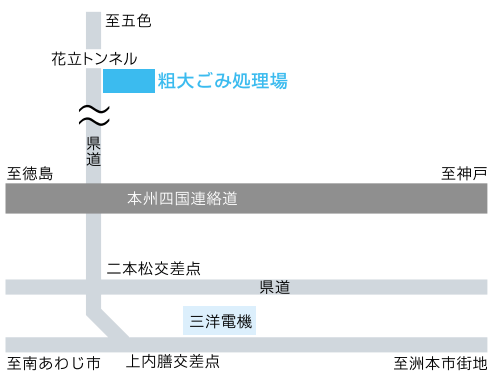

住所	洲本市奥畑字西の谷349-1			
TEL	24-1676			
受入時間	月～金	午前の部	9:00～12:00	
		午後の部	13:00～16:30	
	祝日	午前の部のみ	9:00～12:00	
※土・日は休みです。				
手数料	100kg毎に1,500円			
受入物	燃えないごみ			

# 市有地の売却先が決定しました(第一期分)

市では、新都心や周辺地区の活性化と財政難解消のため、塩屋一丁目の旧カネボウ事務



所跡地(写真)の市有地の売却を予定していましたが、このほど売却先にみなと銀行(本社・神戸市)を選びました。

三社から購入希望がありましたが、応募内容について、市幹部と市民らでつくる審査会で検討し、同銀行に決定しました。売却金額は約二億九千二百万円。同銀行では、現在の支店を来年秋ごろに移転する予定。

市では、このほか洲本バスセンター前第二駐車場などの売却を予定しています。

## ◆問い合わせ先

企画課 ☎[22]3321

9月24日～9月30日

## 「結核予防週間」

「正しい理解こそが、

結核対策の第一歩!」

結核は随分減ってきましたが、それでもまだ「結核は日本最大の感染症」です。年間約3万人の新規患者が発生し、約2千人が亡くなっています。

淡路島内では、毎年新たに40人程度の結核患者が発見されており、その中には発見が遅れ重症に至る例も数多くみられます。しかし、今では結核は早期に発見すれば、通院治療で確実に「かつ早く治る病気」です。早期発見・早期治療のためにも健康診断を定期的に受けることが大切です。また、せきやたんが続いたり、発熱や胸痛などの自覚症状がある場合は、すぐに医師の診察を受けましょう。

—— 県洲本健康福祉事務所

## マイ・バッグ・キャンペーン

(買い物袋持参運動にご協力を!)

10月1日～31日

重点実施期間です。

## 洲本地域

## 今月の資源物拠点回収

9月28日(木)

午前7時～正午

### 回収を行う資源物

- スチール缶、アルミ缶
- びん(無色・茶色・その他の色)
- ペットボトル  
(飲料、酒用、しょうゆ用に限る)

拠点回収は18年9月をもって終了します。

ご理解・ご協力ありがとうございます。

10月以降は所属町内会のエコステーションをご利用ください。

なお、みつあい館(TEL26-1153)では常時、資源物を受け入れています。(毎週月曜日と祝日を除く毎日午前9時から午後5時まで。)

### ◆問い合わせ先

環境整備課(本庁舎)

☎22-3321(内線344)

## 高田隆安 市議 逝去



洲本市議会議員・高田隆安氏が八月二十七日、脳梗塞のため逝去されました。五十七歳。

同氏は、昭和五十九年六月に旧洲本市の市議として初当選以来、本年三月に行われた現洲本市の選挙も含めて、連続七期、約二十二年間市議会議員として活躍されました。

これまで、環境整備特別委員会委員長、議会運営委員会副委員長などを歴任され、昨年五月には全国市議会議長会永年勤続表彰(二十年表彰)を受けられました。

心からのご冥福をお祈り申しあげます。

夢あるくらしのパートナー



# 淡陽信用組合

理事長 藤 勝

本店/洲本市栄町一丁目3番17号 TEL.0799(22)5555(代)  
店舗 淡路地域18カ店 阪神地域4カ店 播磨地域7カ店

広告

# 10月から老人保健制度が一部変わります！

- 一定以上の所得がある人は自己負担が引き上げられます（2割→3割）。
- 医療費が高額になったときの自己負担限度額が一部変わります。



**所得によって負担が異なります**（8月から判定基準が変わりました）

一定以上の所得がある人（注1） 3割（9月30日までは2割）負担	低所得Ⅱ（注2） 1割負担	低所得Ⅰ（注3） 1割負担
同一世帯に、課税所得が145万円以上で70歳以上の人、または老人保健で医療を受ける人がいる場合。ただし、70歳以上の人または老人保健で医療を受ける人の収入の合計が2人以上で520万円未満、1人で383万円未満であると申請した場合は、1割の負担となります。	同一世帯の全員が住民税非課税の人（低所得Ⅰ以外の人）	同一世帯の全員が住民税非課税で、その世帯の各所得が必要経費・控除（年金の所得は控除額を80万円として計算）を差し引いたときに0円となる場合。

- 一般は住民税が課税されている世帯で1割負担になります。

## 医療費が高額になったら

1か月の医療費が高額になった場合には、市へ申請して認められると、限度額を超えた分は高額医療費としてあとから支給されます。（1度申請しておけば、以後高額になったときには、市からご指定の口座に自動的に振り込みます。）

所得区分	自己負担限度額	
	外来（個人単位）	外来＋入院（世帯単位）
一定以上の所得がある人（注1）	44,400円	80,100円＋医療費が267,000円を超えた場合は、その超えた分の1%を加算 ※過去12か月間に4回以上高額医療費の支給があった場合の4回目以降は44,400円（多数該当）
一般（住民税課税世帯）	12,000円（据置）	44,400円
住民税非課税世帯	低所得Ⅱ（注2）	8,000円（据置）
	低所得Ⅰ（注3）	15,000円（据置）

## 療養病床に入院する場合

療養病床に入院する場合は、介護保険で入院している人との均衡を図るため、介護保険と同額の食費、居住費を負担します。

- ◆ 食費 42,000円（月額・食材料費および調理コスト相当）
- ◆ 居住費 10,000円（月額・光熱水費相当）

## 老人医療費受給者証を更新します

老人医療費受給者証（水色で一部負担金の外来が12,000円、入院が40,200円の証）をお持ちの人は、入院が44,400円に変わりますので9月末までに新しい受給者証を郵送します。

## 所得区分が上がる人には経過措置がある場合があります

（8月から2年間）

### ◆ 公的年金等控除の見直し・高齢者控除の廃止に伴う経過措置

公的年金等控除の見直し及び高齢者控除の廃止により、一定以上所得者になった人については、課税所得が145万円以上213万円未満の場合（または課税所得が213万円以上で収入合計が高齢者複数世帯で520万円以上621万円未満、高齢者単身世帯で383万円以上484万円未満であると申請した場合は、医療費が高額になったときの自己負担限度は「一定以上所得者」ではなく「一般」を適用します。

### ◆ 高齢者に係る住民税非課税措置の廃止に伴う経過措置

高齢者に係る住民税非課税措置の廃止により、低所得世帯の世帯員のうち一部が課税者になったが、課税者が合計所得金額125万円以下で平成17年1月1日現在65歳以上の人のみの場合、同一世帯内の非課税者は、医療費が高額になったときの自己負担限度額および入院時の食事代の標準負担額は「低所得Ⅱ」を適用します。



# 10月1日から国民健康保険の一部が変わります！

※9月議会に上程中です。

出産育児一時金の見直しを行います。

【9月30日まで】 30万円	→	【10月1日から】 35万円
-------------------	---	-------------------

70歳以上で一定以上の所得がある人の自己負担割合が変わります。

【9月30日まで】 2割	→	【10月1日から】 3割
-----------------	---	-----------------

高額療養費の自己負担限度額が変わります。

70歳未満の人

	【9月30日まで】		【10月1日から】	
		自己負担限度額		自己負担限度額
上位所得者		139,800円+(医療費-466,000円)×1% (77,700円)		150,000円+(医療費-500,000円)×1% (83,400円)
一般		72,300円+(医療費-241,000円)×1% (40,200円)	→	80,100円+(医療費-267,000円)×1% (44,400円)
市民税非課税世帯		35,400円 (24,600円)		35,400円 (24,600円)

( )内は過去12ヶ月以内に4回以上高額療養費の支給があった場合の、4回目以降の自己負担限度額です。  
※上位所得者の基準所得が670万円から600万円に変更になります。

70歳以上の人

	【9月30日まで】			【10月1日から】		
		外来 (個人単位)	自己負担限度額 外来+入院(世帯単位)		外来 (個人単位)	自己負担限度額 外来+入院(世帯単位)
一定以上所得者		40,200円	72,300円+(医療費-361,500円)×1% (40,200円)	→	44,400円	80,100円+(医療費-267,000円)×1% (44,400円)
一般		12,000円	40,200円		12,000円	44,400円
市民税非課税世帯	低所得者Ⅱ	8,000円	24,600円		8,000円	24,600円
	低所得者Ⅰ		15,000円			15,000円

( )内は過去12ヶ月以内に4回以上高額療養費の支給があった場合の、4回目以降の自己負担限度額です。

●問い合わせ先：健康増進課 国保医療係（五色庁舎） ☎33-1921（直通）  
健康課 国民健康保険係（本庁舎） ☎22-3321（内線345、346）

## これからの日本を考える基礎になります。 10月1日事業所・企業統計調査を実施します。

9月下旬から各事業所に調査員がお伺いします。

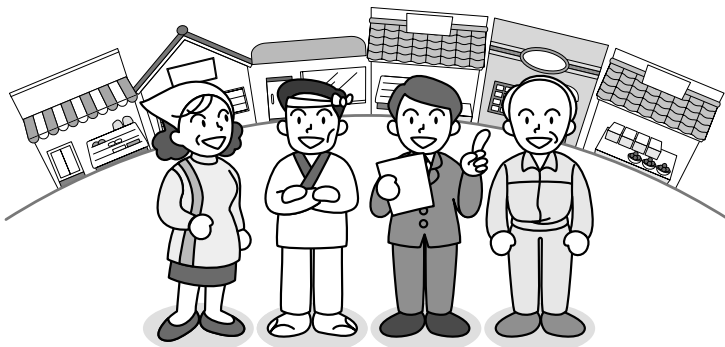

調査は日本全国すべての事業所が対象です。

事業所・企業統計調査は商店や工場、営業所、事務所、銀行、学校、旅館、学習塾、病院、寺院など、すべての事業所が対象となる大規模な統計調査です。

統計調査の結果は国や都道府県、市区町村などがこれからの行政を考える重要な基礎資料として活用されます。

9月下旬から各事業所に「調査員証」を携行している調査員がお伺いし、調査票の説明と共に調査票へのご記入をお願いします。時間はおかけいたしませんのでどうぞご協力をお願いいたします。

平成18年10月1日

総務省統計局・兵庫県・洲本市

平成18年 事業所・企業統計調査



# 高齢者の住宅再建を支援

～台風23号などにより住宅に被害を受けた人へ～

平成16年度に発生した一連の台風による豪雨被害が甚大であったことから、これらの自然災害により被害を受けた住宅の再建にあたり、高齢の人が洲本市内で被災した住宅に替わる住宅を建設したり、購入したりした場合、100万円を助成します。

▼**対象者** 次のすべての項目に該当する人が対象となります。

- ①自己資金などにより自らが居住するための住宅を洲本市内に建設または購入した人（被災した住宅を補修する場合は対象となりません）。
- ②被災時において満年齢が65歳以上の人。
- ③世帯主か主たる生計維持者で前年の総所得金額が730万円以下の人。
- ④平成16年度に発生した台風16、18、21及び23号により被災し、り災証明書等の交付を受けた人。
- ⑤被災時に居住していた自己所有の住宅を解体した人（被災時に賃貸住宅に居住していた場合は、その住宅が解体された場合）。
- ⑥住宅部分の床面積が175平方メートル以下の住宅（被災した住宅の床面積が175平方メートルを超える場合は、当該床面積が上限となります）で

あつて、その経費が500万円以上の住宅を建設または購入した人。  
 ⑦建築基準法その他関係法令に適合する住宅を建設または購入した人。

▼**助成金額**  
 100万円を一括交付します。

▼**申請に必要な書類**  
 ■すべての人が必要な書類

- ①高齢者住宅再建支援事業助成金交付申請書
- ②市・県民税所得証明書
- ③住民票または戸籍謄本
- ④り災証明書
- ⑤次のいずれかのうち被災した住宅を解体したことが証明できる書類
- 滅失登記
- 解体証明書（解体業者）
- 解体確認証明書（市税務課）
- ⑥建設または購入した住宅の登記事項証明書
- ⑦建設または購入した住宅の建築確認検査済証の写し（中古住宅を購入した場合は重要事項説明書の写し）。
- ⑧次のいずれかのうち住宅の建設または購入に要した費用が証明できる書類
- 領収証（写し）
- 工事請負（売買）契約書（写し）

- ⑨預金通帳の写し
- 借家の人のみに必要な書類
- ①から⑨までの書類のほか、次の書類が必要です。
- 被災時の住民票（り災証明書に被災時の住所が記載されている場合は不要です）。
- 賃貸借契約書

▼**注意事項** 被災時に賃貸住宅に居住していた場合は、その住宅が解体されなければ申請できません。

▼**申請期限** 平成20年3月31日まで

▼**その他** 健康福祉館で受付事務をしている被災者生活再建支援制度などとの申請内容を調査させていただく場合があります。

▼**問い合わせ先** 都市計画課（本庁舎）  
 ☎22-3321（内線237）  
 ※相談・受付は、土・日・祝日を除きます。

## 災害復興住宅融資

申込みはお早めに！  
 申込期限は10月20日です

住宅金融公庫では、平成16年の台風23号による災害で被害を受けた人に、金利などを優遇した建設資金、購入資金または補修資金にかかる融資の申込みを受け付けています。

◆**申込受付期間**  
 10月20日（金）まで

◆**申込・問い合わせ先**  
 住宅金融公庫  
 お客様コールセンター  
 ☎0570-0860-35

※営業時間は、平日・土・日（祝日を除く。）の9時～17時です。

## ひょうご住宅災害復興ローンのご案内

県では、平成16年度の台風などの自然災害により被災した住宅の復興を支援するために被災された県民を対象に民間金融機関の協力を得て800万円までを低利で融資します。

- 名称** ひょうご住宅災害復興ローン
- 融資限度額** 800万円（補修は400万円）
- 返済期間** 25年以内
- 融資利率** 2.3%（8月11日現在）  
 ※金融情勢により利率を変更した場合は融資実行時点の利率が適用されます。

**受付期間** 申込は災害発生から2年間、融資実行は災害から3年間です。  
 ※台風23号の申込期限は、10月19日となっています。

**その他** 建設または購入の場合は、被災住宅の認定手続きが必要な場合があります。ローン利用者には利子補給制度もありますので、市役所にご相談ください。

**問い合わせ先**  
 兵庫県県土整備部住宅建築局住宅計画課  
 ☎078-341-7711（内線4728）  
 相談は、土・日・祝日を除きます。

## ＋ 骨髄バンクドナー登録会 ＋

骨髄バンクは白血病など血液難病の患者さんを救うことのできる「命のボランティア」です。一人でも多くの患者さんの命を救うために骨髄バンクへのご登録をお願いします。

当日は、献血も行っています。

**とき** 10月18日(水) 10:00～15:00

**ところ** 健康福祉館

### ドナーの登録条件

- 骨髄提供の内容を十分に理解している人
- 18歳以上54歳以下で健康な人

### ドナー登録の方法

登録申込書の記入と2mlの採血が必要です。

### 問い合わせ先

洲本健康福祉事務所 薬務生活衛生課 ☎26-2068

## 大切な契約書や遺言書などは 公正証書に！

～10月1日から7日までは公証週間です～

重要な取引をしたり遺言を残したりするときは、トラブル防止のため公正証書の作成をお勧めします。公正証書に関するお問い合わせは最寄りの公証役場、法務局などへ。相談は無料です。

### 公正証書Q&A

#### Q 公証制度って何ですか？

**A** 不動産売買などの大切な契約書や遺言書などに、公証人が公文書である公正証書を作成してトラブル防止を図る制度です。公証人は、長年裁判官や検察官などを務めた法律の専門家の中から法務大臣が任命した公務員です。

#### Q 公正証書の利点は何ですか？

**A** 公証人が公正証書を作成するときには、その内容が法規になっっているか等について、いろいろ助言してくれて、関係者が十分に納得したものととなります。そのうえ、これは大変重要なことですが、金銭の支払契約で強制執行の条項をつけておけば、相手が支払いの約束に違反した場合、その公正証書で相手に強制執行ができます。

#### Q 公正証書を作成したいときは？

**A** 公正証書は公証役場で作成します。公証役場は、公証人が公正証書の作成、定款や一般私文書の認証、確定日付の付与などの事務を行うところです。

#### Q どんなことが公正証書に多く利用されますか？

**A** 各種契約や遺言などです。最近では、定期借地権の公正証書も増えています。

### 【問い合わせ先】

洲本公証役場 ☎24-3454  
神戸地方方法務局洲本支局 ☎22-0497

## ◆ 秋の全国交通安全運動 ◆

9月21日(木)～30日(土)

9月21日は『交通安全意識を高める日』です！

### 《運動の重点》

- 高齢者の交通事故防止
- 夕暮れ時と夜間の歩行中・自転車乗用中の交通事故防止（特に、子どもと高齢者を中心として）
- 後部座席を含むシートベルトとチャイルドシートの正しい着用の徹底

## 児童・生徒の『交通安全ポスター展』

小中学生が応募した作品の中から優秀作品を選定し、展示していますので、ぜひご覧ください。

**期間** 9月21日(木)～10月1日(日)

**場所** 洲本市文化体育館（1階ロビー）

— 洲本警察署・洲本交通安全協会・兵庫県・洲本市 —

## 不動産を取得した場合は申告を！

売買・贈与・交換・建築などによって不動産（土地・家屋）を取得すると、登記の有無にかかわらず不動産取得税が課税されます。忘れずに申告してください。次のような場合で、一定の要件を満たすと軽減制度が適用される場合があります。

- ◎ 住宅や住宅の敷地の取得
- ◎ 阪神・淡路大震災により被災した家屋に代わる家屋の取得
- ◎ 平成16年の台風災害により、被害を受けた家屋に代わる家屋の取得

### ◆ 問い合わせ先

淡路県民局 洲本県税事務所 課税第2課 ☎26-2028

## 自賠責保険・共済の有効期限は 切れていませんか？

自賠責保険・共済は、万一の自動車事故の際の基本的な対人賠償を目的として、原動機付自転車を含むすべての自動車に加入が義務づけられています。（自動車損害賠償保障法）特に、車検制度のない250cc以下のバイク（原動機付自転車、軽二輪自動車）は、有効期限切れ、かけ忘れにご注意を！  
自賠責制度の詳細な内容は、<http://www.jibai.jp> をご覧ください。

国土交通省神戸運輸監理部兵庫陸運部  
☎078-453-1104



### テニススクール生募集中！

3才～高校生 初心者～上級者

**無料体験レッスン**

随時募集中！電話にて予約して下さい。

<http://kpitennis.com/>

広告

### ●サントピアテニスクラブ会員募集

好きな時間にやりたい放題！

正会員¥6300円、平日昼会員¥4200円

**スタッフ募集/インターネット受注管理者、テニスインストラクター**

**DUNLOP FORT 860** 円税別  
(1缶/4個人) 1箱30缶/120個人 25,200円迄

**DUNLOP St.JAMES 420** 円税別  
(1缶/4個人) 1箱15缶/60個人 6,247円迄

**BRIDGESTON XT8 378** 円税別  
(1缶/2個人) 1箱30缶/60個人 10,500円迄

ケイ・プロジェクトインターナショナル株式会社  
〒656-0023 洲本市小路谷1280-2 TEL(0799) 26-0037

# 志染小学校も 迎えての交流

洲本市立都志小学校



本校で、7月15日に学校間交流を目的とした「交歓会」がありました。これは、三木市立志染小学校との交流を深める伝統的な学校行事で、今年で43回目です。

当日はウェルネスパーク五色で「青春アミーゴ」の鼓笛演奏での出迎え、



鼓笛の演奏でお迎え

え、両校の校歌を歌っての対面式に続き、淡路瓦の陶芸体験で交流が始まりました。



淡路瓦陶芸体験

午後からは、都志海水浴場へ場所を移し、地引網を保護者とともに力いっぱい引きました。タコやアナゴ、ハマチなども入っていて手づかみして大歓声が上



地引網体験

がりました。海水浴を楽しんだりスイカを食べたりして大いに交流を深めました。



海水浴

保護者の中には、かつての交歓会に参加した人がいたり同級生がいるなど、保護者間の交流もできました。これからも続けていくべき素晴らしい「交歓会」であると感じました。また、8月1日には、本校が志染小学校を訪問しました。

# 異年齢集団活動『なかっ子活動』の取り組み

洲本市立中川原小学校



楽しい春の1日  
(4月19日)  
なかっ子遠足

本校では、全校児童を縦割りにした「なかっ子班」を編成して、異年齢集団活動に取り組んでいます。全児童数が65人の小規模校ですが、児童会が中心になって、様々な自主的自発的な活動を行っています。遠足、キャンプ、ドッジボール大会、ゲーム大会、なかっ子オリンピックそして6年生を送る会など、多くの活動を予定しています。これらの取り組みは、児童が意欲的に活動できる学校環境を作っていくうえで大いに役立っています。

本年度も新1年生14人を迎え、新しい班をつくり楽しく活動しています。なかっ子活動を通して、やさしさや思いやり、そして協力しながら支え合う仲間づくりの大切さを学んでいます。子どもたちの学校づくり「なかっ子活動」は、2学期、3学期へと更に続きます。



楽しい夏の1日  
(7月21日)  
なかっ子キャンプ

水中ゲーム大会のリレー種目



飯盒炊飯のかまど班



今夜の主役は…

きまだめしのお化けたち

# すくすくすもとつ子



山本 <sup>ゆうあ</sup>結愛ちゃん (平成18年3月14日生まれ)  
このかわいい笑顔を見るとみんなも笑顔になるよ！ 元気にスクスク育ってね!!  
母：信保美さん (上物部)



山崎 <sup>はつき</sup>初希ちゃん (平成15年6月15日生まれ)  
<sup>なつき</sup>夏希ちゃん (平成18年7月13日生まれ)  
妹ができて、わんぱく初希もお姉ちゃんになったね。どんな姉妹になっていくのか皆、楽しみにしています。これからも沢山の笑顔と喜びをちょうだいね。  
母：裕子さん (下堺)

## 豚肉と さつまいもの煮物

● 食物繊維やビタミンCがたっぷり入った一品です。  
★ さつまいもの代わりに里芋やじゃが芋でもおいしくいただけます。

1人分	
エネルギー	306kcal
ビタミンC	40mg
食物繊維	4.7g

### ■材料(4人分)■

- ★ 豚薄切り肉 ----- 150g
- さつまいも ----- 400g
- ★ 人参 ----- 100g
- しめじ ----- 1パック
- ★ ねぎ ----- 100g
- 土生姜 ----- 1片
- ★ ごま油 ----- 大さじ1
- 水 ----- 2カップ
- A { 料理酒 ----- 大さじ2
- 砂糖 ----- 大さじ1
- 濃口醤油 ----- 大さじ2

### ■作り方■

- ★ ① 豚肉は3~4等分の長さに切り、生姜はせん切り、さつまいもは1.5等分の輪切りにして水につけアク抜きをする。
- ② 人参は拍子切り、しめじは小房に分け、ねぎは3~4等分の長さに斜め切りする。
- ★ ③ 鍋にごま油を熱し、生姜とねぎの白い部分を炒め、豚肉・さつまいも・人参の順に炒める。水を入れ煮たったらAとしめじを加え、さつまいもがやわらかくなるまで煮る。
- ④ ③に残りのねぎを入れ、さっと煮て火をとめる。



鮎原診療所 管理栄養士 土橋 さおりさん

## お年寄りの「めまい」



仲野耳鼻咽喉科  
仲野 紘介 医師

「めまい」の原因は、めまい、難聴、耳鳴が同時に起こる耳が原因の場合と、頭位変換や体位変換によって起こる脳への血流が悪い場合とがあります。「めまい」の代表的な病気は、耳に原因のあるメニエール病ですが、高齢者にはメニエール病は極めて少ないようです。

お年寄りの「めまい」は、頭位や体位の急な変換の時によく起こります。頭位変換による「めまい」は、寝たり起きたりした時や頭部を前屈したり後屈した時に起こりやすくなります。その時の「めまい」は、ぐるぐると回る回転性であったり、ふわふわと揺れるように感じる浮動性であったりします。これは頭位変換めまい症と診断され、耳が原因の病気です。体位変換による「めまい」は、夜中や早朝に立ち上がった時に突然に起こり、回転感と同時に目の前が真っ暗に感じたりします。これは体位変換に伴う脳血流の障害によって脳底動脈への血流不全や起立性低血圧(特に高血圧治療中のもの)が原因と考えられます。これらの「めまい」の持続時間は、数秒間から数十秒間の一時的(一過性)ですが、突然に起こるので大変な恐怖と不安におそわれます。

どんな病気でも、病院に行くといろんな検査が行われますが、高齢者の「めまい」は検査では異常な検査結果が見られなく、診断には医師の詳細な問診と経歴が極めて重要な要素となります。「めまい」が起これば、まず耳鼻科の受診が必要ですが、高齢者の場合では循環器疾患、糖尿病、甲状腺病と一緒に「めまい」が起こる場合が度々ありますので、それぞれの専門科への受診をお勧めします。

このコーナーは、洲本市医師会、洲本市歯科医師会の協力により連載しています。

## 犯罪抑止に期待 『青色回転灯防犯パト』巡回スタート

子どもを狙った凶悪な犯罪が全国各地で相次いでいる中、市では犯罪を未然に防ごうと、8月30日に青色回転灯を付けた防犯パトロールの出発式が行われ、市内の巡回を始めました。

担当するのは事前に講習を受けた教育委員会の職員が、2台のパトロール車で市内の通学路を中心に巡回し、子どもたちの安全確保や犯罪防止に努めます。



## 息の詰まる対局

### 第1回 洲本市民囲碁大会

第1回洲本市民囲碁大会が8月19日、五色中央公民館で開催されました。大会には自分の力を試そうと市内から愛好者など60人が参加。それぞれの段級差によって3クラスのリーグ戦で対決し、各対局が始まると参加者は真剣な表情で盤面を見つめ、熱戦を繰り広げていました。

また、当日は芦田いそ子プロ（6段）と橋口美香プロ（4段）の指導対局もあり、貴重な機会に参加者は真剣な眼差しで取り組んでいました。大会結果は次のとおりです。（敬称略）

#### ○Aクラス

優勝 集田喜雄(本町)  
準優勝 石谷鐵郎(上物部)  
第3位 真淵正雄(広石下)

#### ○Bクラス

優勝 上撫進久(物部)  
準優勝 十川英二(都志大宮)  
第3位 熊野正一(宇原)

#### ○Cクラス

優勝 田中正章(下加茂)  
準優勝 畑田長巳(北谷)  
第3位 原田忠郎(鮎原神場)



## 祖先を送る神秘的な炎

鮎原栢野の薬師堂で8月16日の夜、市の指定文化財になっている送り盆の伝統行事「柱松の柴燈」が行われました。

室町時代から続いているといわれるこの行事は、1年間、近くの池に浸した芯となる棒に、柴を約100束、麦わら約50束を巻きつけてたいまつをつくり、昼間レンズで採光した種火を竿の先のわらにつけ、柱松の頂上に点火します。

時折強風が吹く中、燃えさかる炎がパチパチと闇夜に響くと、周囲には神秘的な雰囲気がかもし出され、集まった地域の皆さんは炎とともに先祖の霊を吊っていました。



## 給食メニューに親子でトライ!

### 親子料理教室

淡路学校給食研究協議会や洲本市学校給食会などが主催する親子料理教室が、8月8日に五色中央公民館、

8月11日に洲本中央公民館でそれぞれ行われました。料理を通じて、作る楽しさや食べる楽しさを実感してもらおうと開催したもので、市内から小学生の親子ら約40人が参加。8日は味噌カツ丼やもずくスープ、11日にはツナオムレツやバナナスムージーなど地元の食材を使ったメニューに挑戦し、子どもたちは慣れない包丁にてこずりながらも、料理作りを存分に楽しんでいました。





▲市長からプレゼントを受ける井出よしのさん

## 長寿を祝い

### 市内最高齢者を訪問

高齢者保健福祉月間の初日となる9月1日、柳市長や地村議長が市内の男女それぞれの最高齢者と老人ホーム由良荘を訪問し、記念品を贈ってご長寿を祝いました。

市内最高齢者は、男性、99歳の悦見正平さん（由良）で、女性の最高齢者は、110歳の井出よしのさん（由良）です。

井出さんは、県内最高齢者でもあります。いつまでもお元気で。



▲市長・議長と握手を交わす悦見正平さん

## 地元の食材・味を求めて

### 食と元気の納涼祭

御食国横の多目的広場で8月11日、消費者と生産者の交流促進や農林水産業への理解を深めてもらおうと、食と元気の納涼祭が開催されました。会場には、新鮮な野菜の青空市や、のり、ちりめんなどの海産物の販売コーナー、ハモ天や焼きあなごなどのコーナーなどに開店と同時にたくさんのお客さんが訪れ、活気に満ちあふれていました。



## 夏の風物詩各地で…

### 『第10回洲本の盆踊りサマーフェスティバル』

ひときわ暑く感じられた今年の夏、市内各地で盆踊り大会が開催される中、恒例の「第10回洲本の盆踊りサマーフェスティバル」が8月13日、ジャスコ東前の広場で行われました。浴衣などで着飾った多くの方が民謡踊りや阿波踊りなどを披露。会場には様々な夜店や屋台が出店し、この日を楽しみにしていた多くの家族連れやお盆で帰省していた人たちが賑わいました。

## 全国大会で快挙

### 青雲中400mリレーで3位

香川県丸亀市で8月19日から21日に行われた第33回全日本中学校陸上競技選手権大会（全国中学校体育大会）の共通男子4×100mリレーで3位という快挙を成し遂げ、入賞したメンバー達が8月31日、市役所を訪れ柳市長に報告を行いました。

7月27日、28日に行われた県大会で見事大会記録で優勝を果たし、全国大会への出場切符を手にし、また8月8日の近畿大会でも優勝を飾っていました。全国大会の決勝では、わずかなバトンミスがあったものの全国3位という偉業を成し遂げました。

報告会で、第4走者の谷口君は、「最高の仲間と最高の競技場で最高に楽しんで走った。」と、銅メダルの喜びを話していました。



▲報告会に訪れた 左から本間君（第1走者）、大樹君（第2走者）、田村君（第3走者）、谷口君（第4走者）、広田君（オブザーバー）



## 流れ星みーつけたっ！

### 夏休み天文教室

ウェルネスパーク五色のGOGOドーム駐車場で8月25日、五色中央公民館が主催する夏休み天文教室が行われました。

冥王星の太陽系惑星からの除外問題で、天体に関心が集まっていたことから、約60人も親子などが参加。北斗七星、天の川などの有名な星を探す人、観測中にタイミングよく流れ星が見えた人、木星の模様を熱心に見る人など、宇宙の神秘さや様々な星の構造に目を輝かせていました。

# 第27回 高田屋嘉兵衛まつり

郷土が生んだ幕末の先駆者高田屋嘉兵衛翁の遺徳を偲び、偉人の心意気にあやかろうと8月13日と15日の両日『第27回高田屋嘉兵衛まつり』が盛大に開催されました。

13日は、どろんこバレーボール大会、15日には、式典、ゲートボール大会、魚のつかみどり、少年相撲大会などが行われ、夕方からのふるさとまつりでは、パレードに引き続きはばタンダンス、だんじり唄、高田屋嘉兵衛太鼓、水田竜子の歌謡ショーなどが行われました。フィナーレには夜空を彩る約1,000発の花火が大輪を咲かせ、光と音の共演に観客の心を奪っていました。





# 健康だより

健康課 保健センター（洲本市健康福祉館内）☎22-3337  
健康増進課 保健指導係（五色健康福祉総合センター内）☎33-0596

## 母子健康手帳交付

内 容		と き	と ころ
母子健康手帳交付 妊婦相談（個別）	洲本会場	9 / 26(火)・10 / 3(火)・10 / 10(火) 10 / 17(火)・10 / 24(火)	健康福祉館 2階
	五色会場	10 / 3(火)・10 / 17(火)	五色健康福祉総合センター

## マタニティメイト（妊娠期からの相談・教室）

内 容	対 象	と き	と ころ
妊娠経過、妊娠中の栄養、歯科健診 ブラッシング実習、個別相談	妊婦とその家族	10 / 25(水)13:30~15:30(受付13:15~)	健康福祉館 2階

## 乳幼児健康診査・相談

事 業 名	対 象	と き	受付時間	と ころ
乳児健康診査	H18年 6月生	10 / 19(木)	12:40~12:50	健康福祉館 2階
7か月児相談	洲本会場	H18年 2月生	9:30~ 9:50	健康福祉館 2階
	五色会場	H18年 3月生		五色健康道場内
10か月児健康診査	H17年 11月生	10 / 6(金)	12:40~13:00	健康福祉館 2階
1歳6か月児健康診査	H17年 1月生	9 / 28(木)		
2歳児相談	H16年 7月生	10 / 11(水)		
3歳児健康診査	H15年 7月生	10 / 12(木)		

※対象者には個別で通知します。

## その他の相談（要予約）

事 業 名	と き	と ころ
すくすく子育て相談	洲本会場	9:30~11:00
	五色会場	
成人総合健康相談	10 / 20(金)	10:00~12:00
こころの相談	10 / 5(木)	13:30~
筋力アップサークル	9 / 28(木)・10 / 4(水) 10 / 11(水)・10 / 18(水)	9:30~

# 市民相談

名 称	と き	と ころ	問い合わせ先
法律相談(電話による予約制)	10 / 4(水)	市民会館 総合福祉会館	人権推進課(本庁舎) ☎22-3321(代表)
	10 / 18(水)		
行政相談	10 / 2(月) 13:15~15:00	市民会館	市民生活課(五色庁舎) ☎33-0161(直通)
法律相談	10 / 11(水) 13:30~15:00	五色中央公民館	
人権・行政相談	10 / 11(水) 13:00~15:00		
司法書士による 多重債務者相談(予約制)	10 / 23(月) 10:00~12:00	県洲本総合庁舎	司法書士野口泰嗣事務所 ☎26-3123
心配ごと相談	10 / 6(金) 10 / 20(金)	13:30~15:00	総合福祉会館 社会福祉協議会(洲本支部) ☎26-0022
	10 / 13(金) 10 / 27(金)	13:30~15:00	五色地域福祉センター 社会福祉協議会(五色支部) ☎35-1166
人権相談	毎週水曜日 9:00~16:00	神戸地方法務局 洲本支局 人権相談室	神戸地方法務局 洲本支局 ☎22-0497
家庭児童相談	毎週月・火・木・金曜日 8:30~17:15	健康福祉館	福祉課(健康福祉館内) ☎22-3332
母子家庭相談	毎週月・水・木・金曜日 8:30~17:15		
青少年相談	毎週月~金曜日 9:00~17:00	青少年センター	青少年センター ☎22-4547
カウンセラーによる相談	毎月第2・4火曜日 10:00~13:00		

# 年金相談

開 催 日 時	相 談 場 所	予約・申込・問い合わせ先
毎月第1金曜日	偶数月 11:00~15:00	南あわじ市役所 市民年金係 ☎43-5023
	奇数月 10:00~15:00	淡路市役所 国保年金係 ☎0799-64-0001
毎月第3金曜日	10:30~15:30	洲本市民会館 洲本市役所 年金総務係 ☎22-3321(内線254)

※事前に予約が必要となっておりますので、相談日の10日前までにご連絡ください。

※社会保険事務所より後日送付される予約票を、年金手帳などと一緒に相談時にお持ちください。

# KURASINO IKIKI JOUHO

## くらしの 情報 報

**催し**

### 社協のごとご2006

赤い羽根共同募金の周知と地域福祉の推進を進めている「社協」を広く知ってもらうため「社協のごとご2006」を開催します。

- 日時 10月8日(日) 午前10時～午後3時
- 場所 市総合福祉会館(山手)
- 内容 フリーマーケット、魚・牛乳・野菜の販売、模擬店、防災コーナー、福祉車両の展示、子どもお茶会、洲本実業高校生による電子紙芝居、介護相談、大道芸人サスケ、健康チェック、

かえっこバザール(おもちゃを交換する店) など

- ◆問い合わせ先 洲本市社会福祉協議会 ☎[26]0022

### 洲本市文化協会 設立記念文化祭

#### ～実りの宴～

- 日時 10月14日(土)、15日(日) 両日とも午後1時開演
- 場所 文化体育館(しばえもん座)
- 入場料 無料
- 内容 歌、吹奏楽、民謡、舞踊、琴、三味線、合唱など

- ◆問い合わせ先 洲本市文化協会事務局 (社会教育課内) ☎[22]3321(内線373)

- 市役所**
- 本庁舎 ☎22-3321
  - 五色庁舎 ☎33-0160
  - 由良支所 ☎27-1221
  - 上灘出張所 ☎29-0111
  - 五色情報センター (淡路五色ケーブルテレビ) ☎32-0486
- 保健・福祉**
- 洲本保健センター (健康福祉館) ☎22-3337
  - 五色健康福祉総合センター ☎33-0503
  - 総合福祉会館 ☎26-0022
  - 由良総合福祉センター ☎27-0146
  - 五色地域福祉センター (みやまホール) ☎35-1166
- 文化・交流施設**
- 洲本中央公民館 ☎22-1280
  - 五色中央公民館 ☎33-1930
  - 文化体育館 (しおさい館・しばえもん座) ☎25-3321
  - 洲本市民会館 ☎22-1315
  - 市民交流センター ☎24-4450
  - 洲本市情報交流センター (みくまホール) ☎26-0666
  - 洲本市民工房 ☎22-3322
  - 淡路文化史料館 ☎24-3331
  - 中山間総合活性化センター ☎32-1211
  - 高田屋嘉兵衛翁記念館 ☎33-0464
- 図書館**
- 洲本図書館 ☎22-0712
  - 五色図書館(えるる五色) ☎32-1693
- スポーツ施設**
- スポーツセンター (市民体育館) ☎22-6634
  - 五色台運動公園 (アスパ五色) ☎34-1177
  - 五色県民健康村 トレーニングセンター ☎33-1254
- レクリエーション施設**
- 由良交流センター (エトワール生石) ☎25-7033
  - 高田屋嘉兵衛公園 (ウェルネスパーク五色) ☎33-1600

### 2006「図書館市民まつり」

#### すもとよみがえる町 未来の都市 (まち)と人と自然の豊かな調和

- 日時 10月21日(土)、22日(日) 午前10時～午後4時
- 場所 洲本図書館



- ◆内容 主催事業 『元洲本町長・旧鮎原出身』 岩田康郎と洲本の未来』
- ▽音楽 コーラス、大正琴、

ジャズダンス、鼓隊、吹奏楽

▽展示 生花、造形、ちぎり絵、籐手芸、貴重植物、寄せ植え、墨彩画、児童室飾り

▽活動交流 呈茶、バイオマス、ユニットおりがみ、CD図書、スタンプラリー、電子紙芝居、バザー、ダンス、舞踊、おはなし会、おりがみ教室、対面朗読、本の無料配布

- ◆問い合わせ先 洲本図書館 ☎[22]0712

### 土木体験イベント

#### 「きて、みて、感じて！」

#### 公園島淡路

土木事業への理解を深めて

いただくことを目的に、国体開催中に佐野運動公園で土木体験イベントを行います。

- 日時 10月1日(日) 正午～午後4時 ※雨天中止
- 場所 県立佐野運動公園 多目的広場 (淡路市佐野新島)

- 内容 ヘリコプターによる空からの土木施設見学会、ブルドーザーなどの建設機械の展示、国体開催記念植樹、各種アトラクション・クイズ、はも鍋など

- ◆問い合わせ先 淡路県民局洲本土木事務所 ☎[22]3541(代表) 内線555、508

# 洲本市民工房展覧会

(入場無料)

南岳果雲・宇田賀織絵  
二人展  
〜陶天眞〜

■ 9月15日(金)〜9月18日(月)  
午前10時〜午後7時まで

■ 内容 書家の南岳果雲と陶芸家の宇田賀織絵による二人展。書・篆刻と陶芸のコラボレーション展覧会。約200点を展示。

NTT淡路支部  
退職者の会作品展

■ 9月29日(金)〜10月1日(日)  
午前10時〜午後5時まで

■ 内容 趣味で製作した作品の出品。書道、絵画、パッチワーク、彫刻、紙細工、写真など。  
※場所はいずれも洲本市民工房3階ギャラリ

◆問い合わせ先  
洲本市民工房 ☎[22]3322



特別養護老人ホーム

五色・サルビアホール職員

経験豊富な人、やる気のある人など、次のとおり職員を募集します。

■嘱託職員(介護職及び訪問

介護員)

▽募集人数 若干名

▽資格 介護福祉士またはヘルパー2級資格取得者

(経験者優遇)

▽給与 月給制(金額などは洲本市嘱託職員の給与等に関する内規による)

▽賞与 年2回、年3か月

▽手当 通勤手当、夜勤手当、社会保険など

▽勤務 早出、遅出、夜勤

など1日8時間、週4時間

間の交替勤務

■臨時職員(介護職)

▽募集人数 若干名

▽資格 介護福祉士またはヘルパー2級資格取得者

が望ましい

▽日額 6,500円

▽手当 通勤手当、夜勤手当、社会保険など

▽勤務 早出、遅出、夜勤

1日8時間、週40時間の交替勤務

■パート職員(介護職及び訪問介護員)

▽募集人数 若干名

▽資格 介護福祉士またはヘルパー2級資格取得者が望ましい

▽時間給 860円

▽詳細は面接で

■応募資格

おおむね50歳まで

■応募方法 履歴書と資格証の写しを、五色・サルビアホールへ郵送または持参する。

■応募締切 随時受付

■選考方法 書類審査(履歴書、資格など)及び面接による

◆応募・問い合わせ先

〒656-1331

洲本市五色町都志大日707  
五色・サルビアホール  
☎[33]0503(直通)

※詳細は面接で

■応募資格

おおむね50歳まで

■応募方法 履歴書と資格証の写しを、五色・サルビアホールへ郵送または持参する。

■応募締切 随時受付

■選考方法 書類審査(履歴書、資格など)及び面接による

◆応募・問い合わせ先

〒656-1331  
洲本市五色町都志大日707  
五色・サルビアホール  
☎[33]0503(直通)

小・中学校、幼稚園臨時講師、  
臨時学校栄養職員

臨時学校栄養職員

市教育委員会では年間を通じて、小・中学校や幼稚園で欠員が生じたり、代替教員が必要となる場合に備え、臨時講師の登録を受け付けています。また、同時に、臨時学校栄養職員の登録も受け付けています。幼稚園、小学校、中学校の教員免許、栄養士免許をお持ちの人はぜひ登録をお願いします。登録用紙は教育委員会にあります。

◆問い合わせ先  
市教育委員会学校教育課  
☎[22]3321(内線377)

県立淡路島公園

インタープリター養成講座

自然観察指導者に求められている自然環境と観察指導の知識・技術を習得し、自然観察指導者としての基礎知識を学びます。

■募集人数 20人程度(先着順)

■開催日 10月1日(日)〜3日(火)の3日間(後期日程は未定)

■場所 ハイウェイオアシス2階

■受講料 1,000円

■申込方法 郵便はがきに住所、氏名、年齢、電話番号を記入のうえ左記へ送付してください。

◆申込・問い合わせ先

〒656-0021

第26回 モラロジー生涯学習セミナー

心がつくる人生  
生きるって 素晴らしい!!

と き 10月18日(水)・19日(木)  
午後6時30分〜8時35分

と ころ 文化体育館(1階会議室)

参加費 2,000円(テキスト代などを含む)

問い合わせ先  
(財)モラロジー研究所  
淡路モラロジー事務所 ☎24-5068

洲本市塩屋2-4-5

淡路県民局 洲本土木事務所

港湾第1課 インタープリター

養成講座係 ☎[22]3541

「花と緑のまちづくり

県民交流会」参加者

花づくりを実践している人、または花づくりに興味があり、今後実践しようとする意欲のある人ならどなたでも参加できます。

■日程 11月28日(火)〜29日(水)  
1泊2日

■視察先 高知県立牧野植物園

■申込締切 10月25日(水)

■募集人数 40人(応募者多数の場合は抽選)バスツアー

※グループ参加の場合は、2人

1組の抽選で最大4組まで。

■参加費 1人11,000円

※宿泊(全室シングル)料、朝食1回・昼食2回及び入園料を含む

■参加資格

県内に在住または在勤の人

◆申込・問い合わせ先

(財)淡路花博記念事業協会

☎0799[75]2100

HP <http://www.awajihanaaku.or.jp>

身体障害者職業訓練生

兵庫県伊丹市にある国立県

営兵庫障害者職業能力開発学校では、平成19年度訓練生(4月入校)を募集します。

■対象者 身体障害者

■募集科目・定員

▽1年制

- ・OAシステム科 (20人)
- ・グラフィックアート科 (20人)
- ・情報ビジネス科 (20人)
- ・インテリアCAD科 (15人)
- ▽6か月制
- ・オフィスワーク事務科 (15人)

◆問い合わせ先

国立県営兵庫障害者職業能力開発校  
 ☎072〔782〕3210



### 特設人権相談

■日時 10月2日(月)

午後1時30分～4時30分

■場所 市民会館

◆問い合わせ先

神戸地方法務局洲本支局  
 ☎〔22〕0497

10月16日(月)～22日(日)

### 行政相談週間

総務省では、行政相談委員制度に関する国民の理解と認

識を深めるため、昭和42年から毎年「行政相談週間」を設け、全国一斉に各種の相談活動を実施しています。

市では、定例的に行政相談を開設しています。相談は無料で、秘密は厳守します。また、相談員の自宅でも相談に応じていますので、お困りのことがあれば、お気軽にご相談ください。

■行政相談委員

▽岸本恵哉さん(上加茂)

☎〔22〕5238

▽岩川百子さん(海岸通)

☎〔22〕0190

▽山口正友さん(都志)

☎〔33〕0517

※山口さんは新たに9月1日付けで総務大臣から委嘱されました。

◆問い合わせ先

人権推進課(市民会館内)

☎〔22〕3321(代表)

### 法の日無料相談

司法書士会・土地家屋調査士会・行政書士会の各淡路支部が合同で無料相談会を実施します。予約は不要です。

■日時・場所

▽10月2日(月) 市民会館

## 市・県長寿祝金をお贈りします

兵庫県と洲本市では、下記の人に祝金をお贈りします。対象者には通知します。

### 市長寿祝金

- ◆満77歳(昭和3年9月17日～昭和4年9月16日生まれの人) 1万円
- ◆満88歳(大正6年9月17日～大正7年9月16日生まれの人) 3万円
- ◆満99歳(明治39年9月17日～明治40年9月16日生まれの人) 10万円

### 県長寿祝金

- ◆満88歳(大正6年9月17日～大正7年9月16日生まれの人) 3万円
- ◆満100歳(明治38年9月17日～明治39年9月16日生まれの人) 5万円

### 祝金をお渡しする日程

とき	ところ	対象地区
9月25日(月) 午前10時～午後4時	市民会館(展示室)	内町、外町、物部、上物部、潮、千草、小路谷、大野、加茂、納、鮎屋
	五色庁舎	都志、鮎原、広石、鳥飼、堺
9月26日(火) 午前10時～午後4時	由良支所	由良地区
	上灘出張所	上灘地区
9月27日(水) 午前10時～午後4時	中川原公民館	中川原地区
	安乎公民館	安乎地区

◆問い合わせ先 地域福祉課(健康福祉館内) ☎22-9333  
 介護福祉課(五色庁舎) ☎33-1922

## 児童手当(特例給付)を振り込みます!

平成18年度10月期の児童手当(特例給付)を次の期日に指定の金融機関口座に振り込みます。

振込日 **10月13日(金)** (6月～9月分)

午後1時30分～4時30分  
 10月11日(水) 五色中央公民館 午後1時～3時

◆問い合わせ先  
 法の日無料相談担当委員  
 長濱宏樹土地家屋調査士事務所 ☎〔26〕0133



児童手当が小学校6年生まで拡大されました。申請はお済みですか?

支給対象年齢が、小学校修了前(12歳到達後最初の年度末)まで拡大され、所得制限

◆手続き・問い合わせ先

福祉課(健康福祉館内)

☎〔22〕3332

企画管理課(五色庁舎)

☎〔33〕0164(直通)

※公務員の人は勤務先へ提出してください。

も緩和されました。

本年4月分から受給するためには、9月30日までに認定請求などの手続きを行う必要がありますので、まだ申請していない人は手続きをしてください。



## 国民年金保険料免除・学生納付特例の申請期限が延長になりました

平成17年4月から平成18年6月までの免除申請期限は、平成18年7月末日までとなっていました。この度の改正により、申請期限が平成18年10月末日まで延長されることになりました。

また、平成17年4月から平成18年3月までの学生納付特例につきましても同様に平成18年10月末日ま

で延長されます。

いずれも、さかのぼって申請することができるようになりましたので、手続きがまだの人はお早めに申請してください。

### ◆問い合わせ先

市民課（本庁舎）

☎[22]3321（内線254）

## ディーゼル自動車等

### 運行規制

平成16年10月1日から阪神東南部地域において、自動車NOx・PM法の排出基準を満たさない車両で、車両総重量8トン以上の貨物自動車など（バスは定員30人以上）の

運行規制を実施しています。

洲本市内の登録車両も順次、運行規制の対象となります。

なお、最新規制適合車両などへの買い替えなどについては、特別融資・貸与などの各種支援制度を設けています。詳しくは左記へお問い合わせください。

### ◆問い合わせ先

県環境管理局大気課

☎078[362]9092

## CATV（洲本地域）など指定管理者制度を

### 導入しました

9月1日から洲本市CAT

V（洲本地域）、CATVインターネット及び情報交流センターの管理運営を従来の「管理委託制度」から「指定管理者制度」に移行しました。

指定管理者には㈱淡路島テレビジョンが選定され、関係施設などの管理運営を代行することになりました。

なお、この移行による料金の変更や更新手続きなどの必要はありません。

また、受付けなどについては従来どおり情報政策課（本庁舎）や㈱淡路島テレビジョン（情報交流センター内）でも行えます。

## 住基カードを取得しませんか？

### 広がる機能と安心のセキュリティ 便利で安全・住基カード！

- 便利**
- ◇身分証明書として使えます（顔写真付き）。（銀行口座開設時、携帯電話の新規契約時）
  - ◇証明書自動交付機が利用できます。（事前に利用登録が必要です）



### 取得に必要なもの

- ◇印鑑
- ◇縦45mm×横35mmの写真（顔写真付きのカードを希望する場合）
- ◇運転免許書、パスポートなどの官公署が発行した写真付き証明書など

- その他**
- ◇交付手数料は当分の間無料です。
  - ◇カードの交付に1週間程度要します。

**問い合わせ先** 市民課（本庁舎） ☎22-3321（代表）

## JB本四高速民営化1周年記念

- 日時** 10月1日(日) 10:00~16:00
- 場所** 淡路島南PA（上り線、南あわじ市）
- 内容**
- ・淡路牛の丸焼きグルメ体験
  - ・地元物産販売 ・ウォーキング講習
  - ・クイックマッサージ
  - ・クィーン淡路によるわたる会員募集キャンペーン

※素敵なプレゼントも用意しています。

——— 本州四国連絡高速道路㈱ ———

広告 関空と  
洲本を結ぶ 高速船



## 洲本パールライン

お問い合わせ・ご予約は ☎23-1444

<http://www.atc.ne.jp/pearlline/>

## 献血日程

実施日	時間	場所
9月27日(水)	9:30~10:30	淡路広域消防ビル
	12:30~13:30	淡路マテリア(株)
	14:30~16:00	医療法人 新淡路病院
10月18日(水)	10:00~15:30	健康福祉館

### ◆問い合わせ先

情報政策課（本庁舎）

☎[22]3321

のじぎく兵庫国体開催記念 特別利用券

**ゆ〜ゆ〜ファイブ**

**入湯券**

大人 ¥600 → **¥300** 1枚につき 1人1回入浴可

ゆ〜ゆ〜ファイブフロントにて現金受付いたします。  
※他のサービスとの併用はできません。  
有効期限/平成18年12月31日

ウェルネスパーク五色

のじぎく兵庫国体の開催を記念して、  
洲本市民の皆様は特別利用券をご用意  
しました。国体を応援した後は、ゆ〜  
ゆ〜ファイブでゆ〜ゆ〜疲れを癒して  
ください。利用される人は、左の入湯  
券を切り取って、ゆ〜ゆ〜ファイブ  
フロントにご呈示ください。

◇問い合わせ先 ゆ〜ゆ〜ファイブ

\*\*\*\*\*

**ウェルネスパーク五色**  
(高田屋嘉兵衛公園)

**ウェルネス**  
**通 信**

http://www.takataya.jp/

\*\*\*\*\*

園内もおしスケジュール

9/25~10/20

〈9月〉

25月	
26火	(例)初級ビーズ講座・御殿手まりづくり教室 (例)メンズデー
27水	(例)シャドウボックス教室・お料理教室
28木	(例)定休日 (例)キッズデー
29金	(例)レディースデー
30土	(例)和布うさぎの兄妹づくり体験

〈10月〉

1日	
2月	
3火	(例)メンズデー
4水	(例)ビーズ教室
5木	(例)キッズデー
6金	(例)レディースデー
7土	(例)さつままいも収穫祭 (例)ビーズ教室・シルバークレイ教室
8日	(例)第22回ウェルネスカップテニス大会
9月	
10火	(例)初級ビーズ講座 (例)メンズデー
11水	(例)シャドウボックス教室 御殿手まりづくり教室
12木	(例)(例)(例) 休館日
13金	(例)レディースデー
14土	(例)エコクラフト教室
15日	(例)和紙の折り紙を使ったかぐや姫づくり体験 エコクラフト教室
16月	
17火	(例)メンズデー
18水	(例)ビーズ教室・エッグクラフト教室 ファンタジック水彩画教室
19木	(例)キッズデー
20金	(例)ビーズ教室・シルバークレイ教室 (例)レディースデー

10月の体験メニューは変更になることも  
ありますので、お問い合わせください。

(浜)浜千鳥 (ゆ)ゆ〜ゆ〜ファイブ  
(夢)夢工房 (G)GOGOドーム  
(菜)菜の花ホール (茶)おふさ茶屋  
(洋)洋ランセンター

秋のふれあい青空市  
10月29日(日)に「秋のふれあい青空市」  
が行われます。特産品の販売やフリー  
マーケット、キャラクターショーなど、  
秋の休日をご家族そろってお楽しみく  
ださい。(雨天の場合はGOGOドームで開催)

◇問い合わせ先 浜千鳥

洋ランセンターから

◆さつままいも収穫祭 参加者募集

秋の味覚「さつままいも」の収穫を楽  
しんでみませんか。  
収穫後は採れたてのさつままいもをお  
なかいっぱい試食して、五色温泉にゆっ  
くりつかり、秋の休日を満喫しませんか。  
ご家族グループでぜひご参加ください。

●とき 10月7日(土) 午前10時〜

●参加費  
▽大人 1,300円  
▽子供(小学生以上) 1,000円

●申込締切 9月30日(土)

◇問い合わせ先 洋ランセンター

夢工房体験メニュー ☎33-1540

9/26・10/10	初級ビーズ講座	●時間▶10:00~ ●料金▶500円(材料費別) ●締切3日前
9/26・10/11	御殿手まりづくり教室	●時間▶13:30~ ●1日体験料金▶1,800円(キッ代込) ●基礎コース料金▶1,400円(キッ代別) ●締切1週間前
9/27・10/11	シャドウボックス教室	●時間▶10:00~ ●料金▶800円(材料費別) ●締切3日前
9/27	お料理教室 (チーズと野菜のロールカツとチョコムース)	●時間▶10:00~ ●料金▶1,500円程度 ●締切3日前
9/30	和布うさぎの兄妹づくり体験	●時間▶13:30~ ●料金▶2,000円(材料費込) ●締切2日前
10/4・10/18	ビーズ教室 (キャラクター)	●時間▶10:00~ ●料金▶500円(材料費別) ●締切3日前
10/7・10/20	ビーズ教室	●時間▶10:00~ ●料金▶500円(材料費別) ●締切3日前
10/7・10/20	シルバークレイ教室	●時間▶13:30~ ●料金▶500円(材料費別) ●締切3日前
10/14・10/15	エコクラフト教室	●時間▶10:00~ ●料金▶500円(材料費別) ●締切3日前
10/15	和紙折り紙を使ったかぐや姫づくり体験	●時間▶13:30~ ●料金▶1,800円(材料費込) ●締切2日前
10/18	エッグクラフト教室	●時間▶13:30~ ●料金▶500円(材料費別) ●締切3日前
10/18	ファンタジック水彩画教室	●時間▶13:30~ ●1日体験料金▶1,000円(材料費込) ●締切2日前

■浜千鳥 ☎33-1600 ■夢工房 ☎33-1540 ■ゆ〜ゆ〜ファイブ ☎33-1601  
■菜の花ホール ☎33-0354 ■GOGOドーム ☎33-0343 ■洋ランセンター ☎33-0261

御食国 淡路ごちそう館 御食国 (みけつくに) 広告

★御食国の持帰り弁当・オードブル  
1,500円 ※送料よりご予算に応じてお献立。  
※ご注文は前日までにお願いいたします。  
(オードブルは4名分より承ります)

メインホールで貸切パーティーを!  
50名~200名まで各種パーティーに  
ご利用いただけます。

＜定休日＞ 第二、第三の水曜日  
貸切等の事情により上記定休日以外でも一般営業をお休みする場合がございます。 TEL 26-1133

歓迎宴会、法事などの会費。  
大切なお喜様のおもてなしに。  
御食国おまかせコース  
お一人様 ¥3,500より  
法事会席コース  
お一人様 ¥5,000より

(しどうりゅう) 糸東流空手道 練習生募集 広告

練習日	時 間	場 所
水	p.m.6:00~8:00(少年・一般)	洲本市スポーツセンター
日	p.m.7:00~9:00(少年・一般)	洲本市スポーツセンター

※対 象 ●少年は基本中心の “体育空手”  
●青年は応用練習における “競技空手”  
●熟年は「型」中心の “健康空手”

※会 費 3,000円  
※所属団体 (財)全日本空手道連盟糸東会  
※連絡先 「拳志会」淡路島道場 TEL.42-2517

●入会随時 ●見学者歓迎

# 図書館だより

## ■新着図書（\*最近受け入れた図書の一部です。）

**洲本図書館** <☎22・0712>  
<http://www.library.city.sumoto.hyogo.jp/>  
 一般図書

- 13歳からの自信力 ————— 河地和子
- <写真>無条件降伏、大日本帝国の最期 — 太平洋戦争研究会
- U(アンダー)35世代のリアル — 僕らの仕事プロジェクト
- 自然あそび大好き! ————— 太田昭雄・落合英男
- 日本の特別天然記念物 ————— 増井光子
- いきいきロハスライフ!のすごし方 — イデトシカズ
- お酢をつかった元気レシピ ————— 検見崎聡美
- サボテンライフ ————— 飯島健太郎
- 「企み」の仕事術 ————— 阿久 悠
- 子犬のカイがやって来て ————— 清野恵理子

### エッセイ・小説

- 美しき日本の面影 ————— さだまさし
- ボーダーズ ————— 池内義大
- 月族 月光の導きルーンの世界 ————— 今村恭子
- 船泊まりまで ————— 片山恭一
- ざらざら ————— 川上弘美
- ハピネス ————— 嶽本野ばら
- チャイナゲーム ————— 千代田哲雄
- 赤い指 ————— 東野圭吾
- スピン ————— 山田悠介
- ピア・ボーイ ————— 吉村喜彦

### こどもの本

- 水素の物語 ————— マーク・D・ユーリン
- 鯨を捕る ————— 市原 基
- 白いおうむの森 ————— 安房直子
- デビルズドリーム ————— 長谷川集平
- ほんとうの南極犬物語 ————— 綾野まさる
- 空をとぶ小人たち ————— メアリー・ノートン
- おにいちゃんだもん ————— 高橋夕紀子
- おばけかいぞくのいちにち ————— 西平あかね
- 野はらの音楽家マヌエロ ————— ドン・フリーマン
- 雲をみようよ ————— トミー・デ・パオラ

## ■行事のお知らせ

### 洲本図書館

- 図書館まつり 10月21日(土)・22日(日)
- いっしょにおはなしかい (0~3歳児対象)  
10月4日(水) 11:00~
- おはなし会 (3~6歳児対象)  
10月14日(土)、10月28日(土) 14:00~
- もっとおはなし会 (小学生対象)  
10月14日(土)、10月28日(土) 14:30~
- おりがみ教室 10月7日(土) 14:00~
- つくってあそぼう! 10月15日(日) 14:00~

※「おりがみ教室」、「つくってあそぼう!」は定員40名。参加申込は前日まで。

**五色図書館 (えるる五色)** <☎32・1693>  
<http://goshiki.library.city.sumoto.hyogo.jp/>  
 一般図書

- セキュリティはなぜ破られるのか ————— 岡嶋裕史
- 天国の子どもたちから ————— ドリス・ストークス
- 愛と残酷の世界史 ————— 桐生 操
- 目からウロコの孫子の兵法 ————— 島崎 晋
- 月のきほん ————— 白尾元理
- 納豆のレシピ93 ————— 上村泰子
- サボテンライフ ————— 飯島健太郎
- へたな人生論より「寅さん」の一言 — 吉村英夫
- 「企み」の仕事術 ————— 阿久 悠

### エッセイ・小説

- どうにかなるか ————— 伊集院静
- 糸的メイソウ ————— 糸山秋子
- 杉浦日向子の食・道・楽 ————— 杉浦日向子
- 象が眺める ————— 立松和平
- 恋愛は革命 ————— 渡辺淳一
- 地下鉄(メトロ)に乗って ————— 浅田次郎
- 少年時代 ————— 池永 陽
- 運命の鎖 ————— 北川歩実
- 怪談岩淵屋敷 ————— 鳥羽 亮
- カオスコープ ————— 山田正紀

### こどもの本

- 田中正造 ————— 小西聖一
- 哲ねこ七つの冒険 ————— 飯野真澄
- タラ・ダンカン 3 上・下 — ソフィー・オドゥワン=マミコニアン
- むぎわらぼうし ————— いせひでこ
- わらっちゃった ————— 大島妙子
- しらないまち ————— 田島征三

### ヤングアダルト図書

- タックスよ、こんにちは! ————— 石 弘光
- 理系に行こう! ————— 都河明子
- 宇宙に行くニャ! ————— 山田ふしぎ
- 父の仕事を継ぐ自分の味をつくる — 陳 建一
- ハチミツとクローバー ————— 羽海野チカ
- 薔薇の灰は雪に ————— 響野夏菜

### 五色図書館

- おはなし広場 10月21日(土) 13:30~
- えるる倶楽部 (絵本などの読み聞かせ)  
<毎週土・日曜日 11:00~、14:00~>

※変更の場合あり

## ■図書館カレンダー

10月

日	月	火	水	木	金	土
1	2	3	4	5	6	7
8	9	10	11	12	13	14
15	16	17	18	19	20	21
22	23	24	25	26	27	28
29	30	31				

### 開館時間

午前10時~午後6時

- 両図書館休館日
- 洲本図書館休館日
- 五色図書館休館日



## 洲本市文化体育館

平成17年5月、本体工事が完成、8月に一般オープンしました。

メインアリーナ(しおさい館)はバレーボールやバスケットボールなど各種スポーツに対応できるほか、大規模な式典などにも利用できます。文化ホール(しばえもん座)はコンサートや演劇など多様な舞台芸術に利用できます。そのほか武道の練習や会議室、トレーニングルームを備えています。

このたびの「のじぎく兵庫国体」ではバレーボール(成年女子9人制)の会場となります。



## 五色台運動公園『アスパ五色』

平成13年7月21日にスタンド席を備えた芝生サッカーグラウンドと管理棟が、平成15年5月18日には雨天練習場と併設された体育館がそれぞれオープンし、交流の場や健康増進の場として幅広く利用されています。

また、「のじぎく兵庫国体」では、天然芝グラウンド2面(サッカー競技少年男子)、多目的グラウンド(ゲートボール)、体育館アリーナ(エアロビック)が会場として利用されます。

人口 51,251人  
 男 24,442人  
 女 26,809人  
 世帯 20,133世帯  
 (平成18年9月1日現在)  
 (住民基本台帳による)

本 庁 舎	本町三丁目4番10号	☎22-3321
五 色 庁 舎	五色町都志203番地	☎33-0160
洲 本 図 書 館	塩屋一丁目1番8号	☎22-0712
五 色 図 書 館	五色町鮎原南谷59番地	☎32-1693
文 化 体 育 館	塩屋一丁目1番17号	☎25-3321
五色台運動公園	五色町鳥飼浦2613番地	☎34-1177

広報すもと 平成18年9月15日発行 編集・発行 洲本市情報政策部広報広聴課  
<http://www.city.sumoto.hyogo.jp>

ふたつの  
 スタジアム  
 8

このコーナーでは、洲本・五色両地域の観光名所などを紹介しています。