



五穀豊穡を祈願する鮎原河上神社天満宮春祭りが4月29日に行われ、地区内のだんじり10台が境内に集合。そろいのだんじりジバンを着た担ぎ手たちが豪快にだんじりを練り回し、檀尻唄同好会など6団体によるだんじり唄や獅子舞が奉納されました。



税源移譲

所得税と住民税が変わるゾウ

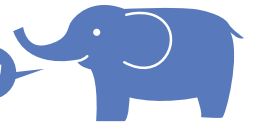

どんなふうになるんダイ?

平成19年度分から 個人市・県民税が変わります!

税源移譲によって、平成19年度から市・県民税が大きく変わります。

「地方のことは地方で」という国の方針のもと、三位一体改革が進められる中、国から地方への税源が移譲されました。

今回の税源移譲では、所得税(国税)と市・県民税(地方税)の税率を変えることで、国の税収が減り、地方の税収が増えることとなります。およそ3兆円の税源が国から地方へ移譲されます。

この度の税源移譲により大部分の人は、市・県民税の税率が上がり、所得税の税率は下がります。その結果、6月からの市・県民税額が増え、その増加分は平成19年の所得税で調整されることとなります。単に税源の移し替えですので、税率以外の改正がなければ、「所得税+市県民税」の負担額は基本的には変わりません。

しかし、平成19年度から定率減税が廃止されるため、所得金額が前年と変わらない場合は、実質的にはその影響により負担が増えることとなりますので、ご注意ください。



Q

市・県民税の税率が一律10%になるということは、いままで5%だった所得者に対する増税になるのでしょうか?

A

市・県民税だけを見ると確かに税率5%だった所得者に対する増税のように見えますが、所得税の最低税率が10%から5%へ引き下げられますので、所得税と市・県民税税源移譲による納税者の負担は変わりません。ただし、平成19年度は定率減税が廃止されることにより負担が増えます。



Q

私は今まで10%で課税されていたので、一律10%になっても市・県民税の負担は変わらないのでしょうか?

A

例えば、課税所得金額が300万円の場合、右の図のように200万円までは5%、残りの100万円には10%の税率で計算していたので、20万円の市県民税が課税されていました。今年度からは300万円すべてに10%の税率で計算しますので、30万円の市県民税が課税されます。ただし、その分所得税の負担は減ります。

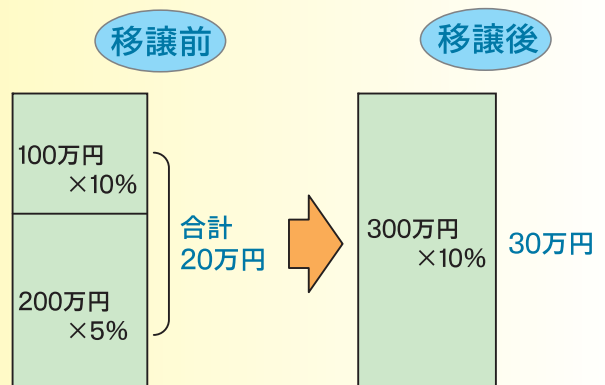

[問い合わせ先] 税務課(本庁舎) ☎ 22-3321(代表)

アスパ五色パークゴルフ場で パークゴルフを始めませんか？

健康増進・交流の場として、アスパ五色にパークゴルフ場がオープンしました。

パークゴルフは1本のスティックとボールでプレーする、誰にでも簡単にできるスポーツです。緑の芝生の上で新鮮な空気を味わいながら、心地よい汗を流してみませんか。

今後は定例会など、各種大会の開催を予定していますので、ぜひチャレンジしてみてください。

また、お得な1年会員・半年会員を募集していますので、詳しくはアスパ五色へお問い合わせください。



| 料 金 表 | 区 分 | 大 人 (高校生以上) | 小 人 (中学生以下) | 特別割引 (65歳以上) | 団体大人 (20人以上) | 団体小人 (20人以上) |
|-------------|---------|----------------|--------------------------------|-----------------|-----------------|-----------------|
| | 平 日 | 800円 | 400円 | 700円 | 600円 | 300円 |
| 土 日 祝 | 1,000円 | 500円 | 900円 | 700円 | 400円 | |
| 半年会員 | 18,000円 | 9,000円 | ※会員の皆さんには、入会期間中に定例会などを予定しています。 | | | |
| 一年会員 | 33,000円 | 16,500円 | | | | |



コース図

| ホールNo | パー | ホール長さ(m) |
|-------|----|----------|
| A-1 | 3 | 38 |
| A-2 | 5 | 86 |
| A-3 | 3 | 40 |
| A-4 | 4 | 78 |
| A-5 | 3 | 30 |
| A-6 | 4 | 65 |
| A-7 | 3 | 30 |
| A-8 | 4 | 37 |
| A-9 | 4 | 53 |
| A-1~9 | 33 | 457 |
| B-1 | 4 | 65 |
| B-2 | 3 | 35 |
| B-3 | 4 | 45 |
| B-4 | 3 | 39 |
| B-5 | 4 | 60 |
| B-6 | 4 | 55 |
| B-7 | 5 | 80 |
| B-8 | 3 | 30 |
| B-9 | 3 | 45 |
| B-1~9 | 33 | 454 |
| A+B | 66 | 911 |

超過料金(9ホールごと)

●平日:大人 300円・小人 150円 ●土・日・祝日:大人 400円・小人 200円

レンタルシューズ代

1足 100円 ※スティック、ボールのレンタル料は、上記の料金に含む。

【使用時間】 ●5月~10月:午前9時~午後5時30分 ●11月~4月:午前9時~午後5時

【定休日】 毎週水曜日(祝日の場合は翌日)、年末年始

【申込・問い合わせ先】 アスパ五色 ☎34-1176(パークゴルフ場直通) ☎34-1177(グラウンド・体育館)

各種表彰結果

(敬称略・順不同)

危険業務従事者叙勲

警察、消防など危険性の高い業務に長年尽力した人に授与されるもので、市内からは長年にわたり各分野で活躍、貢献された2人が受章しました。

▽瑞宝双光章

高野 茂(宮野原)

元・淡路広域消防事務組合 消防司令長



▽端宝単光章

石谷 安功(海岸通)

元・法務事務官

法務省人権擁護局長表彰

板家 隆行(本町)

人権擁護委員として長年にわたり人権擁護活動に尽力されています。

兵庫県功労者表彰

▽地域活動功労

川添 義己(本町)

元・洲本市連合町内会会長

▽商工功労

山本 道雄(都志方蔵)

五色町商工会会長

ごみの分別に一層のご協力を！ ごみの減量化と分別収集の結果をお知らせします



洲本地域では、平成18年10月から資源物・ごみの17分別が本格実施されています。

このうち、地域のエコステーションで皆さんに集めていただきました資源物の回収量をお知らせします。(表2)

また平成18年度のごみの収集量は、洲本地域全体で約17,089トとなり、昨年度と比較し7.9%の減少となりました。(表1)これは、市民の皆さんがリサイクルによる減量に対して努力された結果

です。しかし、まだ家庭ごみの袋の中には、リサイクル可能な紙類(新聞・牛乳パックなど)、ペットボトルなどが多く含まれていますので、引き続き分別収集にご協力をお願いします。

表1 ごみの減量結果

単位：t

| 項目 | 平成17年度 | 平成18年度 | 増減 | 対前年比(%) |
|----|--------|--------|---------|---------|
| 可燃 | 16,036 | 15,367 | △ 669 | △ 4.2 |
| 不燃 | 2,520 | 1,722 | △ 798 | △ 31.7 |
| 合計 | 18,556 | 17,089 | △ 1,467 | △ 7.9 |
| 資源 | 825 | 1,295 | 470 | 56.9 |

※上記資源物は、みつあい館・拠点回収・エコステーションの合計です。

表2 資源物の分別収集結果

単位：kg

| 項目 | 実施月 | | | | | | 計 | |
|-----|-----------|--------|--------|--------|--------|--------|--------|---------|
| | 資源物名 | 10月 | 11月 | 12月 | 1月 | 2月 | | 3月 |
| 缶類 | アルミ缶 | 1,090 | 1,130 | 1,330 | 1,290 | 1,310 | 1,230 | 7,380 |
| | スチール缶 | 1,140 | 1,190 | 1,470 | 890 | 860 | 1,350 | 6,900 |
| びん類 | 無色 | 2,613 | 2,003 | 6,098 | 2,511 | 2,602 | 3,789 | 19,616 |
| | 茶色 | 3,504 | 3,124 | 6,029 | 1,656 | 2,795 | 5,601 | 22,709 |
| | その他の色 | 338 | 677 | 1,855 | 517 | 587 | 846 | 4,820 |
| | ペットボトル | 1,120 | 1,890 | 1,410 | 1,260 | 1,170 | 1,300 | 8,150 |
| 古紙類 | 新聞 | 14,900 | 16,500 | 14,680 | 12,600 | 11,980 | 15,020 | 85,680 |
| | 段ボール紙 | 5,430 | 6,810 | 6,560 | 6,160 | 4,605 | 5,950 | 35,515 |
| | 雑誌類 | 15,650 | 20,370 | 19,550 | 17,530 | 16,450 | 20,870 | 110,420 |
| | 紙パック | 540 | 340 | 350 | 290 | 330 | 320 | 2,170 |
| | プラスチックトレイ | 72 | 55 | 127 | 156 | 163 | 184 | 757 |
| | 古着 | 1,510 | 2,770 | 2,350 | 1,240 | 1,590 | 1,860 | 11,320 |
| | 合計 | 47,907 | 56,859 | 61,809 | 46,100 | 44,442 | 58,320 | 315,437 |

量の目安

◆缶類

- ▽アルミ缶(ビール350cc換算)：約46万1千本
- ▽スチール缶(コーヒー180cc換算)：約20万3千本

◆びん類(醤油のびん・600ml換算)

- ▽無色：約8万9千本
- ▽茶色：約10万3千本
- ▽その他の色：約2万2千本

◆ペットボトル(2ℓのお茶のもので換算)：約13万5千本

◆古紙類

- ▽新聞紙(1週間分・0.9kg換算)：約9万5千週間分
- ▽段ボール紙(みかん箱換算)：約5万8千箱
- ▽雑誌類(週間漫画雑誌換算)：約17万1千冊分

◆紙パック(1ℓのもので換算)：約7万本分

◆プラスチックトレイ(中サイズ換算)：約2万1千個分

◆古着(男性用・Lサイズのジーンズ換算)：約16万本

補助金制度をご利用ください

住宅用太陽光発電システム設置費補助金

市では、市内の住宅に太陽光発電システムを設置した人に設置費の補助を行います。

申請はシステムを設置した後に添付書類とともに提出してください。金額は1キロワットあたり2万円(上限3キロワット)です。受付は予算の範囲内で先着順となります。

詳しくは洲本市役所ホームページをご覧ください。下記へお問い合わせください。

◆問い合わせ先 環境整備課(本庁舎) ☎22-3321(内線343)

みつあい館 リサイクルフェア

あなたのご家庭で眠っているもので、状態が良いもの(子供が大きくなったので使わなくなったベビーカーやチャイルドシートなど)をご提供いただけませんか。

ただし、使用できなくなった家電製品や壊れた家具は対象外です。

展示会場

リサイクルセンターみつあい館
2階 特設会場

日時

6月1日(金)～3日(日)

9:00～17:00

※最終日の3日は正午まで。

※展示終了後、抽選会を行います。
※リサイクル品のため性能保障はできません。

問い合わせ先

リサイクルセンターみつあい館
☎26-1153

役所や特殊法人の苦情・意見はこちらへ 新しい行政相談委員が決まりました

行政相談委員は、役所や特殊法人などの仕事について苦情や意見、要望を受け、公平、中立な第三者の立場から、その解決を促進するとともに行政運営の改善に役立てるものです。平成19年度は次の3名が総務大臣から委嘱を受けています。

市では、毎月第2水曜日に定例行政相談を市役所(北庁舎)と五色中央公民館で開設しています。

相談は無料、秘密は厳守されます。お困りのことがあればご相談ください。また相談委員の自宅でも相談に応じます。

相談は無料、秘密は厳守されます。お困りのことがあればご相談ください。また相談委員の自宅でも相談に応じます。

相談は無料、秘密は厳守されます。お困りのことがあればご相談ください。また相談委員の自宅でも相談に応じます。

相談は無料、秘密は厳守されます。お困りのことがあればご相談ください。また相談委員の自宅でも相談に応じます。

■行政相談委員

▽岸本 恵哉さん〔再委嘱〕

(上加茂111番地)

☎22-5238

▽山口 正友さん〔再委嘱〕

(都志522番地2)

☎33-0517

▽今田 忠一さん〔新規委嘱〕

(上物部452番地)

☎22-4999

◆問い合わせ先

市役所 人権推進課

☎22-3321 (内線464)

光化学スモッグに注意!!

光化学スモッグは目の痛み、息苦しさなど人体への影響を及ぼしたり、また一部の植物で被害が発生したりすることもあります。

市では光化学スモッグ被害を未然に防ぐため、緊急時注意報などが発令されたときに次のような対策を行いますので、情報にはご注意ください。

■発令時の周知方法

ケーブルテレビ、ひょうご防災ネット、学校など市の主要な施設で掲示

■発令されたときの注意点

▽屋外へはなるべく出ないようにしましょう。

▽目、のどなどに刺激や痛みを感じたら、洗顔やうがいをしましょう。

▽症状がひどい場合には、医師の手当てを受けてください。

■情報を発令する期間

4月20日～10月19日まで

■情報の内容

①予報 ②注意報 ③警報 ④重大警報

化学スモッグとは...

工場の煙や自動車の排出ガスなどが大気中で強い紫外線を受けて化学反応をおこし、光化学オキシダントという有害な物質が生成されます。この物質が大気中に漂う状態を光化学スモッグ

といいます。

光化学ス

モッグは、

春から夏に

かけての晴

天、弱風、

高温の日に

発生するこ

とがありま

す。

洲本市で

は1年間に数日程度、光化学スモッグが発生する可能性があります。

◆問い合わせ先

環境整備課(本庁舎)

☎22-3321 (内線343)



平成19年度 町ぐるみ健診・介護予防健診結果報告会

気づいていない生活習慣の偏りが生活習慣病を起しやすくします。健診結果を参考に、生活習慣病の予防・改善をし、メタボリック症候群からなる合併症(脳卒中・心筋梗塞等)を予防しましょう。

4月に実施しました町ぐるみ健診の報告会を開催いたします。

健診の結果、すべて「異常なし」の人と「70歳以上」の人は、報告会の当日までに結果を郵送させていただきます。

報告会の日までに結果が届かない人は、報告会にお越しください。

| 開催日 | 場 所 | 時間 |
|----------|--------------|-------------------------|
| 5月29日(火) | 五色中央公民館 | 午後1時30分 ～ 午後6時30分 |
| 5月30日(水) | 鳥飼防災センター | |
| 5月31日(木) | 淡路日の出農協五色丘支店 | |
| 6月1日(金) | 中山間総合活性化センター | 午後6時30分 |
| 6月5日(火) | 健 康 福 祉 館 | |
| 6月6日(水) | | |
| 6月7日(木) | | |
| 6月8日(金) | | |

◆問い合わせ先

健康増進課(健康福祉館内) ☎22-3337

2007『図書館市民まつり』参加者募集

実行委員会事務局スタッフも公募しています

～今年もあなたの手で素晴らしいイベントを!～

とき 10月27日(土)～28日(日)
午前10時～午後4時

締切 5月31日(木)

◆問い合わせ先

図書館市民まつり
実行委員会事務局
洲本図書館内 ☎22-0712(担当:原田)



実際に歩いて確認を「日ごろの備え」と「早めの避難」

洪水や津波が心配な時は「高い所」へ避難を

「危ない」と感じたらまず避難を！

これから梅雨や台風など集中豪雨の時期を迎えます。土砂くずれなどの災害は、尊い生命や財産を一瞬にして奪います。被害を最小限に食い止めるためには、「日ごろの備え」と「早めの避難」が大切です。

災害が発生した時、あわてないためにも事前に自分の家の近くの避難所を確認しておいてください。

市では、市内の公共施設や地域のコミュニティプラザなど105か所の避難所と、15か所の緊急避難所を指定しています。

自主避難される場合は、あらかじめ避難所の開設の有無を市役所本庁舎（CATV電話可）、五色庁舎（CATV電話可）へご確認ください。

洲本市防災マップはお持ちですか？

市では、避難所のほか洪水や津波による浸水、土砂災害の危険箇所などを表示した「洲本市防災マップ」を作成しました。

洲本地域は平成18年4月に、五色地域では平成19年4月にそれぞれ市広報紙と併せて配布しています。ご家庭の見やすい場所に貼っておくなど、ご活用ください。

紛失したなどお手元に無い人は、市役所本庁舎、五色庁舎に備え付けてありますので、詳しくはお問い合わせください。

◆問い合わせ先

▽消防防災課（本庁舎）☎22-3321（代表）

▽窓口サービス課（五色庁舎）☎33-0160（代表）

避難場所一覧表

| | 施設名称 | 所在地 | 電話 | NTT | CATV | |
|--------------------|----------------------|---------------------|-----------|---------|------|---|
| 安乎地域 | 1 安乎小学校 | 安乎町平安浦445 | 28-0012 | ○ | ○ | |
| | 2 安乎中学校 | 安乎町北谷1169-2 | 28-0011 | ○ | ○ | |
| | 3 安心コミュニティプラザ浜公会堂 | 安乎町平安浦1945-2 | 28-1668 | ○ | ○ | |
| | 4 直田コミュニティプラザ | 安乎町平安浦423 | 18-0653 | | ○ | |
| | 5 安心コミュニティプラザ中田公会堂 | 安乎町中田71 | 18-0570 | | ○ | |
| | 6 安心コミュニティプラザ古宮公会堂 | 安乎町古宮483 | 18-0541 | | ○ | |
| | 7 安心コミュニティプラザ南公会堂 | 安乎町平安浦897-1 | 18-0695 | | ○ | |
| | 8 北谷コミュニティプラザ | 安乎町北谷985-1 | 18-0549 | | ○ | |
| | 9 安乎公民館 | 安乎町中田11-2 | 28-0007 | ○ | ○ | |
| | 10 宮野原公会堂 | 安乎町宮野原445-1 | 28-0187 | ○ | ○ | |
| | 11 山田原公会堂 | 安乎町山田原244 | 18-0406 | | ○ | |
| 中川原地域 | 12 中川原小学校 | 中川原町中川原988 | 28-0118 | ○ | ○ | |
| | 13 中川原中学校 | 中川原町中川原222-2 | 28-0023 | ○ | ○ | |
| | 14 安心コミュニティプラザニッ石公会堂 | 中川原町ニッ石132-1 | 28-1688 | ○ | ○ | |
| | 15 三木田コミュニティプラザ | 中川原町三木田352-1 | 18-1248 | | ○ | |
| | 16 安坂集会所 | 中川原町安坂98-1 | 28-0476 | ○ | ○ | |
| | 17 中川原公民館 | 中川原町中川原907 | 28-1024 | ○ | ○ | |
| | 潮地域 | 18 洲本第一小学校 | 宇山1-1-37 | 22-4474 | ○ | ○ |
| 19 洲浜中学校 | | 塩屋2-5-2 | 22-2461 | ○ | ○ | |
| 20 宇山コミュニティプラザ | | 宇山2-7-38 | 23-0663 | ○ | ○ | |
| 21 コミュニティプラザ塩屋会館 | | 塩屋2-1-33 | 24-2844 | ○ | ○ | |
| 22 健康福祉館 | | 港2番26 | 22-3337 | ○ | ○ | |
| 23 炬口公民館 | | 炬口1-1-31 | 22-6647 | ○ | ○ | |
| 24 子育て支援センター（旧母子寮） | | 炬口2-9-11 | 22-0209 | ○ | | |
| 25 デイサービスセンターうしお | | 炬口2-9-2 | 25-5161 | ○ | ○ | |
| 26 下加茂会館 | | 下加茂460 | 23-1934 | ○ | ○ | |
| 27 文化体育館 | | 塩屋1-1-17 | 25-3321 | ○ | ○ | |
| 洲本市街地域 | 22 健康福祉館 | 港2番26 | 22-3337 | ○ | ○ | |
| | 27 文化体育館 | 塩屋1-1-17 | 25-3321 | ○ | ○ | |
| | 28 洲本第二小学校 | 山手2-1-51 | 22-2631 | ○ | ○ | |
| | 29 洲本第三小学校 | 物部1-1-49 | 22-2531 | ○ | ○ | |
| | 30 青雲中学校 | 物部3-10-1 | 22-2627 | ○ | ○ | |
| | 31 コミュニティセンター本村会館 | 物部1-4-27 | 24-6554 | ○ | ○ | |
| | 32 内町コミュニティ消防センター | 海岸通2-5-13 | 22-3398 | ○ | ○ | |
| | 33 物部コミュニティ消防センター | 上物部2-3-11 | 22-2656 | ○ | ○ | |
| | 34 外町コミュニティ消防センター | 柴町4-3-23 | 22-3397 | ○ | ○ | |
| | 35 仲津コミュニティプラザ | 津田69 | 24-3981 | ○ | ○ | |
| | 36 安心コミュニティプラザ仲山水会館 | 上物部1-7-32 | 24-6633 | ○ | ○ | |
| | 37 山崎安心コミュニティプラザ | 物部2-14-9 | 18-8457 | | ○ | |
| | 38 青少年センター | 山手1-4-12 | 22-4547 | ○ | ○ | |
| | 39 洲本市役所（旧市民会館含む） | 本町3-4-10 | 22-3321 | ○ | ○ | |
| | 40 川西公会堂 | 上物部2-7-2 | 23-1950 | ○ | | |
| | 41 小路谷公会堂 | 小路谷117-2 | 24-2198 | ○ | ○ | |
| | 42 洲本中央公民館 | 山手3-3-2 | 22-1280 | ○ | ○ | |
| | 43 洲本保育所 | 柴町3-3-10 | 22-0863 | ○ | ○ | |
| | 44 常盤町みんなの家 | 本町6-4-24 | | | | |
| | 45 出店町会館 | 物部1-10-17 | 23-2253 | ○ | | |
| | 46 馬木会館 | 物部1-16-17 | 18-3926 | | ○ | |
| | 47 上清水会館 | 本町8-9 | | | | |
| | 48 総合福祉会館 | 山手2-2-26 | 26-0022 | ○ | ○ | |
| | 49 中島公民館 | 物部2-5-17 | 22-6752 | ○ | | |
| | 50 市民体育館（スポーツセンター） | 物部3-9-43 | 22-6634 | ○ | ○ | |
| | 千草地域 | 51 千草コミュニティ消防センター | 千草甲39 | 24-6014 | ○ | ○ |
| | | 52 青葉台団地安心コミュニティプラザ | 千草己424-54 | 24-3300 | ○ | ○ |
| 53 千草公民館 | | 千草甲221-7 | 23-0516 | ○ | ○ | |
| 54 千草明田集会所 | | 千草庚341 | 18-9005 | | ○ | |

| | | 施設名称 | 所在地 | 電話 | NTT | CATV | |
|-----------|----|-----------------------------|----------------|------------------------------|---------|------|---|
| 加茂・納地 | 地域 | 55 加茂小学校 | 下内膳470 | 22-0710 | ○ | ○ | |
| | | 56 加茂コミュニティ消防センター | 下内膳8-1 | 23-0747 | ○ | ○ | |
| | | 57 上加茂公会堂(安心コミュニティプラザ) | 上加茂601-1 | 23-0055 | ○ | ○ | |
| | | 58 桑間会館 | 桑間1-5-14 | 22-1282 | ○ | ○ | |
| | | 59 納会館 | 納716 | 24-2830 | ○ | ○ | |
| | | 60 尾筋公民館 | 上内膳1217 | 18-0357 | | ○ | |
| | | 61 里公会堂 | 上内膳165 | 18-0003 | | ○ | |
| | | 62 大森谷公会堂 | 上内膳763-5 | 18-0134 | | ○ | |
| | | 63 奥畑集会所 | 奥畑57-2 | 18-1785 | | ○ | |
| 大野・鮎屋地 | 地域 | 64 大野小学校 | 大野318 | 22-0711 | ○ | ○ | |
| | | 65 大野コミュニティ消防センター | 大野123-6 | 23-2125 | ○ | ○ | |
| | | 66 コミュニティプラザ宇原公館 | 宇原1218 | 24-5324 | ○ | ○ | |
| | | 67 コミュニティプラザ戎ヶ丘会館 | 宇原136-1 | 24-3955 | ○ | ○ | |
| | | 68 赤坂コミュニティプラザ | 宇原30-15 | | | | |
| | | 69 新村安心コミュニティプラザ | 新村281 | 22-7751 | ○ | ○ | |
| | | 70 鮎屋多目的集会所 | 鮎屋693 | 24-0801 | ○ | ○ | |
| | | 71 大野公民館 | 大野1404 | 24-3602 | ○ | ○ | |
| | | 72 大野陽だまり館 | 新村80 | 26-0076 | ○ | ○ | |
| | | 73 市民交流センター | 宇原1788-1 | 24-4450 | ○ | ○ | |
| 由良地域 | | 74 由良小学校 | 由良3-3-43 | 27-0049 | ○ | ○ | |
| | | 75 由良中学校 | 由良町由良2355-1 | 27-0122 | ○ | ○ | |
| | | 76 由良コミュニティ消防センター | 由良1-21-33 | 27-0327 | ○ | ○ | |
| | | 77 内田コミュニティプラザ | 由良町内田217 | 27-2241 | ○ | ○ | |
| | | 78 由良支所 | 由良2-7-22 | 27-1221 | ○ | ○ | |
| | | 79 由良公民館 | 由良1-6-10 | 27-2167 | ○ | ○ | |
| | | 80 天川クラブ | 由良町由良468-1 | 27-1365 | | ○ | |
| | | 81 由良四丁目会館 | 由良4-6-12 | 18-1949 | | ○ | |
| | | 82 吉田神社(仲小路老人憩いの家) | 由良1-12 | | | | |
| | | 83 戎神社(南町老人憩いの家) | 由良1-12-24 | 27-2219 | ○ | ○ | |
| 上灘地域 | | 84 上灘出張所 | 相川組198 | 29-0111 | ○ | ○ | |
| | | 85 畑田集会所 | 畑田組8-3 | 29-0087 | ○ | ○ | |
| | | 86 安養寺 | 中津川組246 | | | | |
| 都志地域 | 都志 | ① 五色文化ホール(五色庁舎3F) | 都志203 | 33-0160 | ○ | ○ | |
| | | ② 都志小学校 | 都志万歳919 | 33-0031 | ○ | ○ | |
| | | ③ 健康村トレーニングセンター | 都志大日707 | 33-1254 | ○ | ○ | |
| | | ④ 高田屋嘉兵衛公園「浜千鳥」 | 都志1087 | 33-1600 | ○ | ○ | |
| | | ⑤ 五色健康福祉総合センター | 都志大日707 | 33-0503 | ○ | ○ | |
| | | ⑥ 防災センター「都志会館」 | 都志282 | 33-0173 | ○ | ○ | |
| 鮎原地域 | 鮎原 | ⑦ 五色図書館「えるる五色」・鮎原公民館 | 鮎原南谷59 | 32-1693(図書館) 32-0382(公民館) | ○ | ○ | |
| | | ⑧ 定住交流促進センター(仮称・平成19年度完成予定) | 鮎原南谷 | | | | |
| | | ⑨ 中山間総合活性化センター | 鮎原宇谷352 | 32-1211 | ○ | ○ | |
| | | ⑩ 消防団鮎原分団地域拠点施設 | 鮎原南谷360-2 | 32-1519 | ○ | ○ | |
| | | ⑪ 鮎原小学校 | 鮎原南谷559 | 32-0009 | ○ | ○ | |
| 広石・鳥飼・堺地域 | 広石 | ⑫ 五色中学校 | 広石北125 | 35-0316 | ○ | ○ | |
| | | ⑬ 広石小学校 | 広石下961 | 35-0215 | ○ | ○ | |
| | | ⑭ 五色地域福祉センター「みやまホール」 | 広石中90-5 | 35-1166 | ○ | ○ | |
| | | ⑮ 消防団広石分団地域拠点施設 | 広石中91-1 | 35-1190 | ○ | ○ | |
| | | ⑯ 鳥飼小学校 | 鳥飼中309 | 34-0013 | ○ | ○ | |
| | 鳥飼 | ⑰ 五色台運動公園「アスパ五色」体育館 | 鳥飼浦2613 | 34-1177 | ○ | ○ | |
| | | ⑱ 防災センター「鳥飼会館」 | 鳥飼浦1918-1 | 34-0303 | ○ | ○ | |
| | | 堺 | ⑲ 堺小学校 | 上堺25-1 | 35-0020 | ○ | ○ |
| | | | ⑳ 消防団堺分団地域拠点施設 | 上堺119-1 | 35-1019 | ○ | ○ |

| | | 施設名称 | 所在地 | 電話 | NTT | CATV |
|----------|--|---------------------|-----------|---------|-----|------|
| 緊急避難所一覧表 | | 1 兵庫県立洲本実業高校 | 宇山2-8-65 | 22-1240 | ○ | ○ |
| | | 2 天理教洲本大教会 | 宇山3-1-1 | 22-0487 | ○ | ○ |
| | | 3 淡路プリンスホテル | 海岸通1-8-24 | 24-5885 | ○ | |
| | | 4 淡路第二プリンスホテル | 海岸通1-7-2 | 24-4403 | ○ | |
| | | 5 柳幼稚園 | 海岸通2-4-7 | 22-3208 | ○ | ○ |
| | | 6 淡路洲本念法寺 | 海岸通2-1-3 | 22-1112 | ○ | ○ |
| | | 7 ホテルエクシブ淡路島 | 小路谷1275-3 | 23-3300 | ○ | |
| | | 8 兵庫県立淡路視覚・聴覚特別支援学校 | 上物部2-1-17 | 22-1766 | ○ | ○ |
| | | 9 兵庫県立洲本高校 | 物部2-8-5 | 22-1550 | ○ | ○ |
| | | 10 淡陽自動車教習所 | 物部1-17-52 | 22-2447 | ○ | ○ |
| | | 11 ジャスコ新洲本店 | 塩屋1-1-8 | 23-2150 | ○ | ○ |
| | | 12 JA淡路日の出洲本支店 | 物部3-5-27 | 22-1120 | ○ | ○ |
| | | 13 淡路土建ビル | 桑間706 | 22-2525 | ○ | ○ |
| | | 14 三洋電機 | 上内膳222-1 | 24-4111 | ○ | ○ |
| | | 15 ホソカワミクロン観宙第 | 由良4-12-18 | | | |

今日も楽しいおつきあい



淡路信用金庫

理事長 瀧川好美

本店 洲本市宇山

店舗 島内 20店
神戸市 5店
明石市 1店
西宮市 1店

広告

中学校2年生の挑戦!

「トライやる・ウィーク」にご協力を!

5月21日(月)～25日(金)



子どもたちの「生きる力」を育むために、中学2年生が1週間学校を離れて、職場体験活動やボランティア・福祉体験活動などの社会体験を行います。活動中の子どもたちを見かけたら温かい言葉をかけてあげてください。

洲浜中学校(59人・22事業所)

平岡農園、ぴいたあパン、キャンサス、びあ大谷、うづ志ほ名産店、ホテルニュー淡路、淡路島国際ホテルアレックス、夢泉景、車検センターあわじ、みつあい館、赤井商会、観光協会、西住スポーツ、Kプロジェクト、第一幼稚園、洲本保育所、洲本幼稚園、洲本警察署、市立図書館、関西電力淡路営業所、淡路文化史料館、ディサービスセンター山手

青雲中学校(204人・70事業所)

由良町漁業協同組合連合会、ダイソージャスコ店、マクドナルドジャスコ店、モスバーガー洲本インター店、ミント、業務スーパー洲本、ファミリーマート栄町店、ファミリーマート宇原店、ファミリーマート上物部店、ローソンインター店、ローソン下内膳店、ツタヤ、ミスタードーナツ洲本ショップ、淡路島国際ホテルアレックス、四州園なぎさ別館、成錦堂書店、フィッシングたかはし、まると釣具洲本店、コーナン、Docomo ショップ洲本店、関西電力淡路営業所、マイマート、洲本市立図書館、ガスト、ふじや、淡路トヨペット整備、車検センターあわじ、淡路福山通運、オレンジりんご、洲本ゴルフ倶楽部、ハートランド宇原店、F COURE、日洋堂、坂本文昌堂、洋菓子の店たかた洲本店、洋菓子の店たかた志筑店、サンマルク洲本店、阪神測建洲本支店、三洋電機モバイルエナジーカンパニー、sana あわじ、SEAD、サン、a-vec、吉兆、オークス、立花動物病院、ななほし動物病院、洲本第三小学校、加茂小学校、大野小学校、大野幼稚園、加茂幼稚園、第三幼稚園、大野保育所、千草保育所、洲本保育園、柳幼稚園、洲本郵便局、洲本警察署、洲本市民野球場、陸上競技場、市民交流センター、弥次喜多新洲本店、キャベツ畑、市役所建設課、淡路聴力障害者協会、せんけい苑、洲本寺町会、淡路文化史料館、みつあい館、淡路島テレビジョン

由良中学校(21人・9事業所)

由良町漁業協同組合連合会、由良保育所、由良南保育所、由良交流センター、ファミリーマート、御食国、レストランシャルティエ、由良成ヶ島・由良総合福祉センター



中川原中学校(11人・4事業所)

中川原保育所、淡路ブイエムメンテナンス、カプチャーノ、兵庫コンサルタン

安乎中学校(8人・5事業所)

アワジカー、ファミリーマート安乎店、安乎保育所、淡路市立佐野小学校、五色ホースクラブ



広田中学校(市内の6人・5事業所)

サンライズ淡路、Coco 壱番屋、ふじや金太郎、マクドナルド洲本インター店、

五色中学校(105人・37事業所)

五色町漁業協同組合鳥飼支所、五色町漁業協同組合都志支所、グリーンランド牧場、原田建設、スーパーひまわり、ファミリーマート都志店、山崎家畜医院、山口造園、マミー美容室、タマ美容室、大昭和精機、ミサキ電気、岩本商店、トップワン都志店、アスパ五色、ウェルネスパーク五色(浜千鳥)、ミルフィーユ、喫茶グリル紫陽花、喫茶みやこ、薫寿堂五色工場、市立五色図書館、都志保育園、鮎原保育園、鳥飼保育園、広石保育園、堺保育園、都志小学校、広石小学校、鳥飼小学校、堺小学校、五色温泉ゆーゆーファイブ、五色中央公民館、高田屋顕彰館・歴史文化資料館(菜の花ホール)、五色ホースクラブ、サルビアホール、五色健康福祉総合センター(たんぼぼ)、市社会福祉協議会五色支部、ウェルネスパーク五色(洋蘭センター)



写真は昨年の様子

夢あるくらしのパートナー



淡陽信用組合

理事長 藤 勝

本店/洲本市栄町一丁目3番17号 TEL.0799(22)5555(代)
店舗 淡路地域18カ店 阪神地域4カ店 播磨地域7カ店

広告

文化体育館 トレーニングルーム

6・7月教室 参加者募集

新規教室導入
注目のダンス
プログラム



- ◆参加料金：7,000円／2か月
- ◆1回だけの体験参加(1,000円)
- ※期間中の途中参加も可能です(要予約)。

| 教室名 | 基本開講日・時間 | 開講日 | | 内容 | |
|------------|------------------------|-----|---------------|---|---|
| 健康体操教室 | 月曜日 13:30~15:00 | 6月 | 4・11・18・25日 | 運動不足解消、生活習慣病(メタボリックシンドローム)・骨粗しょう症予防を目的とした簡単運動教室です。 | |
| | | 7月 | 2・9・23・30日 | | |
| 太極拳教室 | 水曜日 10:15~11:45 | 6月 | 6・13・20・27日 | 中国式ラジオ体操『練功十八法』や古来の武術を取り入れた『太極拳』を用い、全身を動かす教室です。 | |
| | | 7月 | 4・11・18・25日 | | |
| ボディヒーリング教室 | 木曜日 13:30~14:30 | 6月 | 7・14・21・28日 | 太極拳・ヨガ・ピラティスをアレンジし、ゆったりとした動きの中で全身、特に身体の中心部である腹筋、背筋等のエクササイズをしています。ゆったりとした動作なので、年齢・性別・運動経験を問わず参加できます。 | |
| | 金曜日 19:30~20:30 | 7月 | 5・12・19・26日 | | |
| ヨガ教室 | 木曜日 19:30~20:30 | 6月 | 7・14・21・28日 | | ヨガの様々なポーズを用い、姿勢改善やリラクゼーション効果の高いプログラムです。「ココロ」と「カラダ」の健康を手に入れることのできるヨガを基本動作から習得する教室です。 |
| | 金曜日 13:30~14:30 | 7月 | 5・12・19・26日 | | |
| ボディジャム教室 | 土曜or日曜日 14:00~15:30 | 6月 | 1・8・15・22・29日 | | |
| | | 7月 | 6・13・20日 | | |
| ボディジャム教室 | 土曜or日曜日 14:00~15:30 | 6月 | 2・9・23・30日 | ダンスをベースとした動きを用い、心肺機能・調整機能・およびカロリー燃焼の向上を実現する元気な教室です。 | |
| | | 7月 | 7・14・15・22日 | | |

トレーニングルーム利用者も同時募集

- 定期利用(1か月間):4,000円
- 都度利用(1日):600円

☆定期利用は1か月間、マシンジムと週40本以上のバラエティ豊かなスタジオプログラムが全て使用・参加可能です。さらに体力測定・個人カウンセリングにて、あなたに最適な運動メニューを作ります。

[申込・問い合わせ先] 文化体育館トレーニングルーム ☎22-6726

木住野 佳子 Summer Jazz コンサート

- ◆日時：8月18日(土) 開場 17:30 開演 18:00
- ◆場所：文化体育館 文化ホール【しばえもん座】
- ◆出演者：木住野佳子(Pf)、鳥越啓介(B)、藤井学(Ds)
- ◆入場料：一般 2,000円 学生(高校生以下) 1,000円 ※全席自由席
- ◆主催：ワンダフルコンサート実行委員会 (洲本市文化体育館自主事業実行委員会)
- ◆チケット発売：5月18日(金)~
- ◆問い合わせ先
洲本市文化体育館 ☎25-3321
URL: <http://www1.sumoto.gr.jp/taikukan/>

宝くじふるさと劇場 第3部 「ほのほのこメディ劇場」 1日劇団員 入場無料

オーディション 観覧者募集!!

公開オーディション 6月2日(土) 午後2時より
文化体育館 文化ホール(しばえもん座)

※臨時駐車場を淡路広域消防ゼル東側広場に設けておりますが、収容台数に限りがございますので、満車時は近隣の有料駐車場をご利用ください。

宝くじふるさと劇場 6月17日(日) 開場：午後1時30分 / 開演：午後2時
文化体育館 大ホール(しおざい館)

入場料 2,000円

問い合わせ
洲本市文化体育館 TEL:0799-25-3321

市営住宅入居者募集

現在、空き家となっている市営住宅の入居者を下記のとおり募集します。

募集団地 ◆普通住宅18戸

| 団地名 | 構造(建設年度) | 室番号 | 募集戸数 | 間取り(専用面積) | 家賃(円) | 住 所 |
|--------|--------------|-----|------|-------------|---------------|-----------------|
| 宇原鉄筋 | 鉄筋3階建(昭和60年) | 301 | 1 | 3DK(65.3㎡) | 19,100~31,600 | 宇原19番 |
| 宇山(1) | 鉄筋5階建(昭和50年) | 404 | 1 | 3DK(52.1㎡) | 13,300~22,000 | 宇山一丁目3番46号 |
| 宇山(2) | 鉄筋5階建(昭和53年) | 204 | 1 | 3DK(53.4㎡) | 14,300~23,800 | |
| 由良寮 | 鉄筋3階建(平成8年) | 302 | 1 | 2LDK(61㎡) | 22,400~37,100 | 由良町由良2348番 |
| 由良(低) | 鉄筋3階建(昭和47年) | 301 | 1 | 2DK(40.8㎡) | 9,600~16,000 | 由良町由良2354番1 |
| 由良鉄筋 | 鉄筋3階建(昭和54年) | 303 | 1 | 3DK(52.1㎡) | 13,900~23,000 | 由良一丁目6番10号 |
| 婦野谷 | 鉄骨2階建(昭和48年) | 117 | 1 | 2DK(42.7㎡) | 9,300~15,400 | 由良町由良2215番 |
| 都志 | 鉄筋6階建(平成7年) | 205 | 1 | 2LDK(68.4㎡) | 21,500~35,600 | 五色町都志33番4 |
| 鮎の郷 | 鉄筋3階建(平成3年) | 202 | 1 | 3DK(66.4㎡) | 19,800~32,800 | 五色町鮎原鮎の郷476番104 |
| 第2鮎の郷A | 鉄筋3階建(平成5年) | 101 | 1 | 3DK(69.7㎡) | 21,400~35,400 | 五色町鮎原鮎の郷155番35 |
| 第2鮎の郷B | | 206 | 2 | 3DK(66.4㎡) | 20,400~33,700 | |
| | | 306 | | | | |
| 鳥飼上 | 鉄筋3階建(平成元年) | 304 | 1 | 3DK(67.5㎡) | 19,900~32,900 | 五色町鳥飼上90番 |
| 鳥飼中 | 鉄筋5階建(平成16年) | 203 | 2 | 2LDK(74.9㎡) | 26,000~43,000 | 五色町鳥飼中452番2 |
| | | 301 | | | | |
| 鳥飼A | 鉄筋4階建(平成8年) | 102 | 1 | 3DK(72.3㎡) | 23,000~38,200 | 五色町鳥飼浦1922番1 |
| 鳥飼B | | 303 | 1 | | | |
| みたから | 鉄筋3階建(平成4年) | 204 | 1 | 3DK(70㎡) | 21,200~35,100 | 五色町上堺84番1 |

募集団地 ◆特定公共賃貸住宅12戸

| 団地名 | 構造(建設年度) | 室番号 | 募集戸数 | 間取り(専用面積) | 家賃(円) | 住 所 |
|---------|--------------|-----|------|--------------|---------------|--------------|
| 広石中A | 鉄筋5階建(平成12年) | 201 | 1 | 3DK(111.54㎡) | 60,000~75,000 | 五色町広石中1494番 |
| 広石中B | | 406 | 1 | | | |
| 鳥飼A | 鉄筋4階建(平成8年) | 105 | 1 | 3DK(94.24㎡) | 63,000~75,000 | 五色町鳥飼浦1922番1 |
| 鳥飼B | | 206 | 2 | | | |
| | | 306 | | | | |
| 第2鳥飼A | 鉄筋4階建(平成9年) | 106 | 3 | 3DK(94.22㎡) | 63,000~75,000 | 五色町鳥飼浦1926番1 |
| 第2鳥飼B | | 206 | | | | |
| | | 406 | | | | |
| 第2みたからA | 鉄筋4階建(平成6年) | 101 | 2 | 2DK(94.44㎡) | 67,000~75,000 | 五色町上堺84番3 |
| 第2みたからB | | 202 | | | | |
| | | 401 | 1 | 1K(46.38㎡) | 42,000~45,000 | |

※申込は1世帯1団地に限り、※家賃は収入、家族構成などにより異なります。 ※敷金は家賃の3か月分です。
 ※宇山(1)、宇山(2)、由良(低)、由良鉄筋、婦野谷、第2みたから(401号)の各団地については単身入居ができます。
 ※特定公共賃貸住宅の家賃については、収入家賃助成により55,000円以上75,000円以下です。



http://kpitennis.com/

ラケットコーナー
ソフトテニス
50%OFF

貸し出し用ラケット(無料)もご用意しております。

3才4才5才6才から始めよう
運動能力とマナー

随時募集中!

初心者・小学生・中学生・高校生
同時募集中!
詳しくはホームページにて。

2007 たなばた カップ (団体戦)

男女2名からご参加頂けます。
全試合とも女子ダブルス・男子ダブルス・ミックスダブルスの3試合行います。

たなばたカップ チーム戦 期日 2007年7月8日
種目 ABCクラス
会場 サントピアマリーナ
試合形式 トーナメント形式
参加費 1チーム¥10,500(税込み)
詳しくはお電話ください。
(0799)26-0037

いつでもテニスができる



SUNTOPIA TENNIS CLUB
サントピアテニスクラブ

正会員 ¥6300円

DUNLOP FORT 860 円税別
(1缶/4個人) 1箱30缶/120個人 25,200円

DUNLOP St.JAMES 420 円税別
(1缶/4個人) 1箱15缶/60個人 6,300円

BRIDGESTON XT8 378 円税別
(1缶/2個人) 1箱30缶/60個人 10,500円

ケイ・プロジェクトインターナショナル株式会社
〒656-0023 洲本市小路谷1280-2 TEL(0799) 26-0037



申込資格

次のすべての項目に該当していることが必要です。

- ◆原則として現在同居しているか、同居しようとする親族のある人[注]
- ◆現在、住宅に困っている人
- ◆収入基準を満たす人
 - ▽普通住宅：収入月額が200,000円以下(裁量階層世帯は268,000円以下)
 - ▽特定公共賃貸住宅：収入月額が200,001円以上601,000円以下
- ◆連帯保証人のある人(1人)
- ◆国税、地方税を滞納していない人
- ◆ケーブルテレビ施設に加入できる人

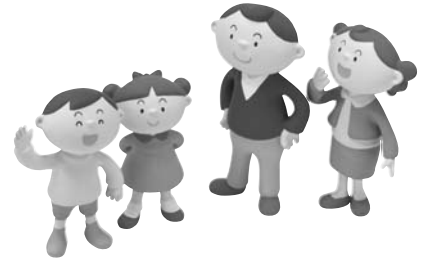

[注]夫婦の別居、友人などの寄合世帯、他に扶養義務者のある祖父母、親、兄弟、姉妹などと呼んで同居するなど不自然な合体・分離をした世帯については、申し込むことはできません。

※申込資格、裁量階層世帯などの内容については、市営住宅入居申込案内書をご覧ください。

【募集期間・受付時間】

- ◆募集期間 5月21日(月)～5月31日(木) ※土・日を除く
- ◆受付時間 午前9時～午後5時まで

【申込必要書類】

- (1)住民票 (2)所得証明書 (3)納税証明書 (4)健康保険証 (5)その他必要な書類
 ※(5)のその他必要な書類については、直接お問い合わせください。

【申込書配布・受付場所】

- ▽市役所都市計画課(本庁舎2階) ▽窓口サービス課(五色庁舎1階)
 ※受付審査は、本庁舎都市計画課のみで行います。

【抽選について】

申込者が募集戸数を上回った場合は、公開抽選を行います。

- ◆洲本地域
 - ▽日時 6月18日(月) 午前9時30分(時間厳守)、午後1時30分(時間厳守)
 - ▽場所 市役所北庁舎(旧市民会館)第1会議室
- ◆五色地域
 - ▽日時 6月19日(火) 午前9時30分(時間厳守)、午後1時30分(時間厳守)
 - ▽市役所五色庁舎 2階会議室

※公開抽選では、当選者(入居者)を決定します。

※申込者(又は代理人)は必ず出席してください。欠席の場合は棄権とみなします。

※抽選会場へは、必ず「市営住宅入居申込受付票」を持参してください。

※抽選日の抽選の実施時間(午前/午後)については、「市営住宅入居申込受付票」送付時に通知します。

【問い合わせ先】 都市計画課(本庁舎2階) ☎22-3321(内線363, 237)

フェニックス共済への加入はお済みですか？

小さな負担で災害発生時の住宅再建に大きな支援が得られる、兵庫県のフェニックス共済(住宅再建共済制度)の申込みを受け付けています。

この制度は、県内に住宅を所有している人が、年5,000円(初年度は月額500円)を負担することにより、自然災害により住宅が半壊以上の被害を受けたときに、最高600万円を給付するものです。

クレジットカード払いや、複数年一括支払い割引の受付も始まり、ますます便利・お得になりました。

すべての自然災害が対象

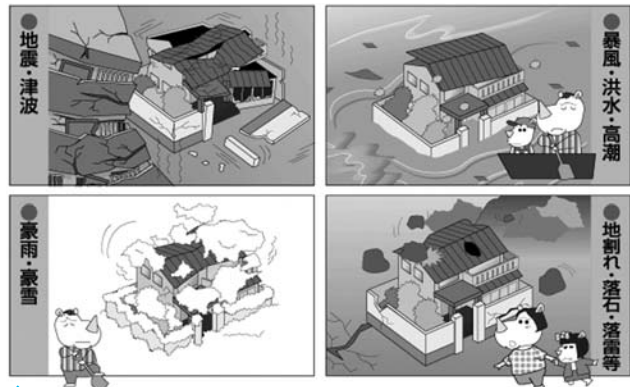

| |
|--------------------|
| 加入初年度(次の3月まで) |
| @500円×月数(上限5,000円) |

+

| 対象期間 | 金額 |
|------|-------------------|
| 3年 | 14,000円(1,000円引き) |
| 5年 | 23,000円(2,000円引き) |
| 10年 | 45,000円(5,000円引き) |

◆申込方法◆

県、市町、郵便局、JAなどの窓口にある加入申込書に必要事項を記入して郵送(無料)。インターネットでも申し込みができます。

◆問い合わせ先◆

▽(財)県住宅再建共済基金 ☎078-362-9400

[HP] <http://web.pref.hyogo.jp/wd34/phoenixkyosai.html>

▽市役所 福祉総務課(健康福祉館内) ☎26-1166

※既加入の人は契約更新時に選択できます。



催し

洲本市民工房展覧会

(3階ギャラリー・入場無料)

十の会展

▽期間 5月18日(金)～27日(日)
午前10時～午後7時(最終日は5時まで)

▽内容 十の会会員による平面・立体作品の展示です。会期中の5月19日(土)午後1時～5時に額縁の作り方を学ぶワークショップを行います。

清水流絵手紙教室展示会

▽期間 6月15日(金)～17日(日)
午前10時～午後7時まで(初日は午後1時から展示、最

終日は午後4時まで)

▽内容 清水多妃子先生が指導する絵手紙教室生徒作品展です。

◆問い合わせ先

洲本市民工房 ☎「22」3322



すもと生活科学教室受講生

すもと生活科学教室の平成19年度受講生を募集します。消費者問題に関心、興味のある人は受講してください。

■期間

6月～平成20年2月(6回)

■定員

100人

■受付期間
5月21日(月)～5月25日(金)

市役所

- 本庁舎 ☎22-3321
- 五色庁舎 ☎33-0160
- 由良支所 ☎27-1221
- 上灘出張所 ☎29-0111
- 五色情報センター (淡路五色ケーブルテレビ) ☎32-0486

保健・福祉

- 洲本市保健センター (健康福祉館) ☎22-3337
- 五色健康福祉総合センター ☎33-0503
- 総合福祉会館 ☎26-0022
- 由良総合福祉センター ☎27-0146
- 五色地域福祉センター (みやまホール) ☎35-1166

文化・交流施設

- 洲本中央公民館 ☎22-1280
- 五色中央公民館 ☎33-1930
- 文化体育館 (しおさい館・しばえもん座) ☎25-3321
- 市民交流センター ☎24-4450
- 洲本市情報交流センター (みくまホール) ☎26-0666
- 洲本市民工房 ☎22-3322
- 淡路文化史料館 ☎24-3331
- 中山間総合活性化センター ☎32-1211
- 高田屋嘉兵衛翁記念館 ☎33-0464

図書館

- 洲本図書館 ☎22-0712
- 五色図書館 (えるる五色) ☎32-1693

スポーツ施設

- スポーツセンター (市民体育館) ☎22-6634
- 五色台運動公園 (アスパ五色) ☎34-1177
- 五色県民健康村 トレーニングセンター ☎33-1254

レクリエーション施設

- 由良交流センター (エトワール生石) ☎25-7033
- 高田屋嘉兵衛公園 (ウエルネスパーク五色) ☎33-1600

募集

■受講料

1,000円

■申込方法 市役所人権推進課の窓口で申込書に必要事項を記入し、受講料を添えて提出してください。

※電話での受付はしていません。

◆問い合わせ先

人権推進課(北庁舎)

☎「22」3321(内線464)

「淡路島環境学習バス」後期

淡路夢舞台で環境学習の機会を提供し、環境立島「公園島淡路」を多くの人に体験してもらおうと、バス借り上げ費用などの一部を助成します。

■対象 県内の団体・グループなど(20人以上)

■助成内容 バス1台につき

次の①②の合計額助成

①バス借り上げ料の半額(上限5万円)

②温室などの入館料の半額

■募集台数 30台

■募集期間

8月1日(水)～10月31日(水)

◆申込・問い合わせ先

(財)淡路花博記念事業協会

☎0799「75」2100

県生活創造大学

「ほんまもん発見☆生活セミナー」受講生

淡路生活科学センターでは、平成19年度の「ほんまもん発見☆生活セミナー」の受講生を募集しています。

■募集コース(2コース)

■開催場所 県立淡路文化会館

①ほんまもん淡路島コース

食の宝庫「淡路島」のほんまもんを知って豊かな食生活について学びます。

②ロハス生活入門コース

環境や健康のことを考えてたライフスタイルについて学びます。

■開催予定日

①ほんまもん淡路島コース

6月14日(木)、7月5日(木)、8月9日(木)、10月11日(木)、11月8日(木) 全5回

②ロハス生活入門コース

8月28日(火)、9月25日(火)、10月23日(火)、11月23日(木)、12月25日(火)、1月22日(火) 全6回

8月28日(火)、9月25日(火)、10月23日(火)、11月23日(木)、12月25日(火)、1月22日(火) 全6回

8月28日(火)、9月25日(火)、10月23日(火)、11月23日(木)、12月25日(火)、1月22日(火) 全6回

8月28日(火)、9月25日(火)、10月23日(火)、11月23日(木)、12月25日(火)、1月22日(火) 全6回

8月28日(火)、9月25日(火)、10月23日(火)、11月23日(木)、12月25日(火)、1月22日(火) 全6回

8月28日(火)、9月25日(火)、10月23日(火)、11月23日(木)、12月25日(火)、1月22日(火) 全6回

8月28日(火)、9月25日(火)、10月23日(火)、11月23日(木)、12月25日(火)、1月22日(火) 全6回

8月28日(火)、9月25日(火)、10月23日(火)、11月23日(木)、12月25日(火)、1月22日(火) 全6回

8月28日(火)、9月25日(火)、10月23日(火)、11月23日(木)、12月25日(火)、1月22日(火) 全6回

8月28日(火)、9月25日(火)、10月23日(火)、11月23日(木)、12月25日(火)、1月22日(火) 全6回

8月28日(火)、9月25日(火)、10月23日(火)、11月23日(木)、12月25日(火)、1月22日(火) 全6回

8月28日(火)、9月25日(火)、10月23日(火)、11月23日(木)、12月25日(火)、1月22日(火) 全6回

市民交流センター

生け花教室受講生 募集

基本の形にそって初歩から学び、応用技術も身に付けることができます。



■期間

▽5月～平成20年3月
毎月第2・4水曜日

▽13:30～15:00 ※12月と1月は月1回の開催

■場所 市民交流センター(会議室)

■定員 15人(途中入会できます)

■講師 松井 豊清 先生

■受講料

▽前期 7,200円(12回分)

▽後期 6,000円(10回分)

※花代は実費

■その他 花バサミ、剣山は各自で持参

◆申込・問い合わせ先

市民交流センター(宇原)

☎24-4450(洲本ケーブル有)

市民交流センター

ドルフィンプールがリニューアル

新しく珪藻土ろ過機を設置、配管改修工事も終わりました。25℃を見とおせる透き通ったきれいな水を体感しませんか。



当プールでは、一般プール、幼児用プールを備え一年中だれでも気軽に健康的に楽しめる施設で、水中ウォーキングもできます。

■料金

▽大人：600円

▽小人(中学生以下～3歳)：300円

▽回数券(11枚綴り)：大人6,000円、小人3,000円

※各種水泳教室も行っています。

■開館時間 10:00～20:00

※毎週月曜日は休館

◆問い合わせ先

市民交流センター(宇原)

☎22-1605(プール)、☎24-4450(本館)

■募集人数 100人(選考)

■参加費用 13万8千円

■訪問地 中華人民共和国(香港、広州、上海)

■応募資格 県内に在住・在勤・在学し、概ね20歳から35歳の人

■期間 9月14日(金)～23日(日)

■期間 9月14日(金)～23日(日)

■期間 9月14日(金)～23日(日)

■期間 9月14日(金)～23日(日)

■期間 9月14日(金)～23日(日)

■期間 9月14日(金)～23日(日)

■期間 9月14日(金)～23日(日)

■期間 9月14日(金)～23日(日)

■期間 9月14日(金)～23日(日)

■期間 9月14日(金)～23日(日)

■期間 9月14日(金)～23日(日)

■期間 9月14日(金)～23日(日)

■期間 9月14日(金)～23日(日)

■期間 9月14日(金)～23日(日)

■期間 9月14日(金)～23日(日)

■期間 9月14日(金)～23日(日)

■期間 9月14日(金)～23日(日)

■期間 9月14日(金)～23日(日)

■期間 9月14日(金)～23日(日)

■期間 9月14日(金)～23日(日)

■期間 9月14日(金)～23日(日)

■期間 9月14日(金)～23日(日)

■期間 9月14日(金)～23日(日)

■期間 9月14日(金)～23日(日)

■期間 9月14日(金)～23日(日)

■期間 9月14日(金)～23日(日)

■募集定員 各コース 30人
 ■募集締切 5月31日(木)
 ■申込方法 淡路文化会館、各市中央公民館などに備付の申込用紙に必要事項を明記のうえ左記へ申し込んでください。
 ■受講料 各コース1,800円 ※現地学習、実習などの費用は実費。自治会費500円が別途必要。
 ■一時保育 希望により、満1歳半以上就学前までの幼児を対象に行います。
 ◆申込・問い合わせ先 淡路生活科学センター 〒656-11521 淡路市多賀600

☎0799[85]0999
 FAX 0799[85]0400
 「親子のふれあい広場」参加者
 ～みつけよう、自然の中で～
 ■日時 6月3日(日) 午前10時30分～午後2時30分
 ■内容 親子料理体験、ふれあいゲームなど
 ※エプロン、三角巾、水筒を持参
 ■場所 淡路ワールドヴィレッジ(淡路ワールドパークNONOKORO隣)
 ■募集定員 先着20組(約70人)
 ※子どもは小学校6年生以下
 ■参加費 無料
 ■募集締切 5月25日(金)
 ■申込方法 任意の用紙に「親子のふれあい広場参加」

と明記のうえ住所・参加者全員の氏名・年齢・電話番号を書いて左記へファックスで申し込んでください。
 ◆申込・問い合わせ先 国際ソロプチミスト淡路 プログラム奉仕委員会 森さん ☎[22]9116 FAX[23]0718
 いずみ会リーダー養成講座
 (食生活改善推進員)受講者
 各地域で食生活改善のグループ活動を推進するリーダーを養成する講座を開催します。
 ■対象者 食生活を中心とした健康づくりに関心をもち、リーダーとして地域やグループで活動できる人。
 ※年齢・性別は問わない。
 ■内容
 ▽リーダーとして必要な基礎的な講義・話し合い学習
 ▽食生活の向上と生活習慣病予防のための調理実習
 ▽健康づくりの運動実技講座
 ■開催期間 5月～平成20年1月(計12回開催)
 ■開催時間 午前10時～午後0時30分
 ■開催場所 県洲本健康福祉事務所
 ■参加費用 年間1,000円程度
 (調理実習の材料費として)
 ◆申込・問い合わせ先

県洲本健康福祉事務所 健康増進課 ☎[26]2062
 「つよつよ」県民の船」参加者
 豪華客船を使った海外クルーズで、三世代交流、国際理解、国際交流などを目的に行います。
 ■期間 9月14日(金)～23日(日)
 ■訪問地 中華人民共和国、ベトナム社会主義共和国
 ※6コースから選べます。
 ■募集定員 350人
 (コースにより50～60人)
 ■参加費用 15万9千円
 (コース・船室により異なる)
 ■申込期限 8月17日(金)
 ◆問い合わせ先 財兵庫県青少年本部 ☎078[360]8581

兵庫県青年洋上大学」参加者
 大型客船で洋上生活を共にする兵庫県青年洋上大学に参加する学生や社会人を募集しています。
 ■期間 9月14日(金)～23日(日)
 ■応募資格 県内に在住・在勤・在学し、概ね20歳から35歳の人
 ■訪問地 中華人民共和国(香港、広州、上海)
 ■募集人数 100人(選考)
 ■参加費用 13万8千円

■ 申込期限 6月29日(金)
◆ 問い合わせ先

(財)兵庫県青少年本部

☎ 078[360]8581



チャイルドシート購入費の一部を補助します！

一部を補助します！

市では、チャイルドシートの着用を促進し、交通事故被害の軽減を図るためにチャイルドシートを購入した保護者(養育者)に対して購入費の一部を補助します。

■ 対象者

▽ 乳幼児が6歳未満であること

▽ 保護者(養育者)・乳幼児とも市内に住所があり、生計が同一であること

▽ 保護者(養育者)が普通自動車か軽自動車を所有し、運転免許証を有していること

■ 補助額 購入価格の2分の1(5千円を限度)

※ 乳幼児1人につき1台限り

■ 申請期限 チャイルドシート購入後、3か月以内

※ 申し込み用紙は次に備えています。

◆ 問い合わせ先
市役所総務課
☎ [22] 3321
(内線 226、210)

◆ 申請・問い合わせ先

▽ 人権推進課(北庁舎)

☎ [22] 3321

(内線 464、467)

▽ 窓口サービス課(五色庁舎)

☎ [33] 0161 (直通)

商業統計調査にご協力を！

6月1日を基準日として、平成19年商業統計調査が全国一斉に行われます。

調査の対象は、卸売・小売業を営む全国のすべての事業所(店舗)です。

商業統計調査は、商業の実態を明らかにし、国や都道府県・市区町村における商業の育成、中心市街地の活性化など流通産業施策のための基礎資料となるものです。

この調査は、統計法に基づいて実施される国の重要な調査であり、提出された調査票は、統計上の目的以外に使用することはありません。

5月下旬から調査員が各事業所にお伺いしますので、ご協力をお願いします。

◆ 問い合わせ先
市役所総務課
☎ [22] 3321
(内線 226、210)

皆さんの善意が

赤十字を支えます！

赤十字は「人道」の理念のもと、世界の平和と福祉の増進のため、医療活動や献血をはじめ、国内外での救援活動や、救護員・看護師・赤十字奉仕団・青少年赤十字などの人材養成、また救急法などの普及講習、社会福祉施設の運営など、幅広い活動を実施しています。そして、これらの活動は、全て皆さんの善意によって支えられています。

明治10年5月1日、日本赤十字社は誕生しました。そこで毎年5月を「赤十字運動月間」としています。

皆さんのご家庭に赤十字の奉仕団員や町内会などの役員が訪問しましたら、赤十字の諸活動をご理解のうえ、社員加入へのご協力をお願いします。

◆ 問い合わせ先
福祉総務課(健康福祉館内)
☎ [26] 1166

甲種防火管理者

資格取得講習会

■ 対象者
防火管理義務対象物に居

住する人か、勤務する人などで防火管理者として選任される予定のある人。

■ 日時 7月26日(木)、27日(金) 午前9時～午後5時まで

■ 場所 淡路広域消防事務組合消防本部(消防ビル)5階

■ 申込期間 6月25日(月)～6月27日(水)

※ 申込期間中であっても定員になり次第、受付を終了します。

■ 受講料 6,000円 (テキスト代を含む)

◆ 申込先 (財)兵庫県消防設備保守協会へ申込書をファックスしてください。

☎ 078[333]8015

◆ 問い合わせ先
▽ (財)兵庫県消防設備保守協会
☎ 078[333]8012

▽ 淡路広域消防事務組合
☎ [24] 0119

点字や音声による

「選挙のお知らせ」を

無料配布します

県選挙管理委員会では、選挙や候補者に関する情報を点字または音声(朗読テープ)にした「選挙のお知らせ」を申し込みのあった視覚に障害のある人に無料配布しています。

水道がうるおす日々の 健やかさ

6月1日から7日までは水道週間です

市都市整備部水道課では期間中、市内の小・中学校から応募いただいたポスターや習字の中から優秀な作品を文化体育館(火曜日は休館)に展示するほか、一部の浄水場見学の受付を行います。見学を希望する場合は、希望日の1週間前までに申し込んでください。



申込・問い合わせ先 水道課(本庁舎) ☎ 22-3321 (内線279)

ある人に無料配布しています。

■ 対象となる選挙

国政選挙、兵庫県知事選挙、兵庫県議会議員選挙

■ 必要な人

▽ 点字版・音声版とも、電話か郵便で、郵便番号・住所・氏名・希望の種類(点字か音声)を、連絡してください。

▽ 本年7月に執行される参議院議員選挙で配布を希望する人は、6月末日ま

優良運転者 金・銀・銅賞表彰申請は 6月中に安全協会へ

■**表彰基準** 交通安全協会会員で、6月1日現在に金・銀賞は過去5年以上、銅賞は過去3年以上無事故無違反で下記の受賞要件に該当する人。

■**受付** 6月1日(金)～30日(金) (土・日曜日除く)

■受賞要件

| 区分 賞別 | 運転した 車の種別 | 運転年数 | 必要要件 |
|----------|--------------|------|------------------------------------|
| 金 賞 | 営業用 | 15年 | 銀賞受賞後3年を経過していること (平成15年度以前の受賞者) |
| | 自家用 | 20年 | |
| | 原付 | 30年 | |
| 銀 賞 | 営業用 | 10年 | 銅賞受賞後3年を経過していること (平成15年度以前の受賞者) |
| | 自家用 | 15年 | |
| | 原付 | 20年 | |
| 銅 賞 | 営業用 | 5年 | |
| | 自家用 | 8年 | |
| | 原付 | 10年 | |

■問い合わせ先

洲本交通安全協会事務局 ☎22-1578

被災者生活再建支援金などの 申請はお早めに！

平成16年台風23号災害により被災された世帯で「全壊・大規模半壊・半壊・床上浸水(損害割合が10%以上20%未満)の被害を受け、住宅の再建・購入または補修した世帯」に住宅再建を支援する国の制度があります。

住宅の修理、新築している世帯の人は、印かんを持参のうえ、領収書と請求書を添えて申請してください。

■対象となる世帯

平成15年の世帯全員の収入金額の合計が800万円以下

■制度・申請期限

| 適用になる制度 | | | 対象 | 申請期限 |
|-----------------|-----------------------------------|----------|--------------------------|-----------------|
| 被災者生活再建支援金 | 居住関係経費 家賃等以外 | 全壊・大規模半壊 | 平成19年11月19日まで に支出したもの | 平成19年 11月19日 |
| 居住安定支援制度補完事業助成金 | | | | 平成20年 2月19日 |
| 住宅再建等支援金 | 全壊・大規模半壊・半壊・床上浸水(損害割合が10%以上20%未満) | | | 平成20年 5月19日 |

■申請・問い合わせ先

福祉総務課(健康福祉館内) ☎26-1166

※申請は午前8時30分～午後5時15分まで(土、日、祝日を除く)

でに申し込んでください。

なお、本年4月の兵庫県議会議員選挙において、

点字または音声による「選挙のお知らせ」が届いた人につきましては、連絡の必要はありません。

▽一度申し込むと、それ以後の選挙では希望した種類で自動的に郵送されます。

※ただし、選挙の種類によっては、点字版・音声版のどちらか一方のみの作成となる場合があります。その場合は希望と異なつ

た種類の「選挙のお知らせ」を配布する場合もありませんので、ご了承ください。

◆申込・問い合わせ先

兵庫県選挙管理委員会
〒650-8567 神戸市
中央区下山手通5丁目10-1
☎078「362」3101
FAX 078「362」3907

小型ガス瞬間湯沸器を 使用している皆さんへ

◆必ず換気をして、一酸化炭素中毒による死亡事故を防ぎましょう。

◆最近、換気不良により、小

型ガス瞬間湯沸器での一酸化炭素中毒による死亡事故が発生しています。

◆物が燃えるには、新鮮な空気が必要です。十分な換気をしなければ、空気が不足し、一酸化炭素が発生します。

◆閉め切った4畳半で小型ガス瞬間湯沸器を燃焼すると、約20分で致死量の一酸化炭素が部屋に充満することもあります。

◆一酸化炭素は無色無臭です。頭痛や吐き気で異変に気づいた時には、手足がしびれて動けず、手遅れになって

死に至る場合もあります。

----- 経済産業省 -----

『道路整備の中期計画の 作成に向けてのアンケート調査』にご協力を！

国土交通省道路局では、今後の具体的な道路整備の姿を示した中期的な計画を作成するためアンケート調査を行っています。

皆さんの積極的な意見をお待ちしています。

■内容

▽今後の道路政策における効率化のポイントについて

▽今後の取り組む道路政策の優先度について

▽道路政策全般について

■アンケート用紙設置場所

▽建設課(市役所本庁舎2階)
▽窓口サービス課(五色庁舎1階)
▽由良支所

■提出方法

郵送か回収箱に投函

■募集締切 7月31日(火)必着

◆問い合わせ先

▽国土交通省道路局 中期計画作成担当 ☎03「525」3「8111」(内線37384)
▽市役所建設課(本庁舎) ☎「22」3321(内線287)

狩猟免許試験

狩猟期間中にシカやイノシシ、アライグマなどの狩猟鳥獣を捕獲するのに必要な、狩猟免許試験を実施します。

■試験日程

◆第1回

▽申込期間

6月4日～6月19日

※郵送の場合は6月18日までの消印有効

▽知識・適性試験日

7月4日(水)

◆第2回

▽申込期間

8月6日～8月21日

※郵送の場合は8月20日までの消印有効

▽知識・適性試験日

9月8日(土)

■受験費用(申請費用)
5,300円(県証紙貼付)

◆問い合わせ先

▽淡路県民局 森林林業課

☎[26]2012

▽県農林水産部豊かな森づくり課

☎078[341]7711
(内線4216)

相談



全国一斉特設人権相談所開設

■日時 6月1日(金)
午後1時～午後4時

■場所 洲本市中心公民館
(1階・集会室) 山手3丁目

3-2 ☎[22]1280

◆問い合わせ先

神戸市地方事務局洲本支局

☎[22]0497

福祉



身体障害者補助犬

貸付希望者募集

県では、身体障害者に対し、自立及び社会参加の促進を図ることを目的として身体障害者補助犬の貸付事業を行っています。

■補助犬の種類

盲導犬、介助犬、聴導犬

■申請受付 5月31日(木)まで

■申請書提出先

福祉課(健康福祉館内)

■願書受付期間

5月7日(月)～5月15日(火)

◆問い合わせ先

県障害者支援課

☎078[341]7711
(内線3031)

献血



●6月1日(金)

午前9時30分～11時30分
淡路信用金庫

●6月20日(水)

午前10時～午後3時30分
健康福祉館

●6月21日(木)

午後1時～2時30分
県立淡路病院

●6月21日(木)

午後3時30分～4時30分
洲本伊月病院

お詫びと訂正

「広報すもと」4月号(7頁)において、次のとおり誤りがありました。お詫びして訂正いたします。

■教育民生常任委員会

誤『畑啓次』→正『畑啓治』

児童手当の受給者は 現況届の提出を!

現在、児童手当を受給している人は「現況届」を提出してください。基準日は6月1日現在で、現況届の用紙は、6月上旬に受給者の皆さんへ送付します。

提出されない場合は、支給を停止することがありますのでご注意ください。

◆受付日

| 対象地域 | 受付日 | 受付場所 |
|--------------------|----------|------------|
| 安平、中川原、由良、上灘、内町、外町 | 6月13日(水) | 福祉課(健康福祉館) |
| 大野、加茂、納、鮎屋、千草 | 6月14日(木) | |
| 物部、上物部潮 | 6月15日(金) | |
| 都志、鮎原 | 6月18日(月) | |
| 広石、鳥飼、堺 | 6月19日(火) | |

※時間はいずれも午前10時から午後4時まで

◆問い合わせ先
福祉課(健康福祉館内)

☎[22]3332

児童手当(特例給付)を 振り込みます!

平成19年度6月期の児童手当(特例給付)を指定の金融機関に口座に振り込みます。

振込日 6月15日

(平成19年2月～5月分)

探偵業者は

公安委員会への届出が必要です!

「探偵業の業務の適正化に関する法律」が平成19年6月1日に施行されます。

法の目的は?

探偵業について必要な規制を設けることにより、業務の運営の適正化と消費者や調査対象者となる個人の権利利益の保護に資することを目的としています。

探偵業務とは?

他人の依頼を受けて特定の人の所在、または行動についての情報であって当該依頼に係るものを収集することを目的として、面接による聞き込み、尾行、張り込みその他これらと同様の方法により実地の調査を行い、その調査の結果を当該依頼人に報告する業務をいいます。

いわゆる興信所などが対象となります。

探偵業の届け出制とは?

探偵業を営もうとする人は、営業所ごとに当該営業所の所在地を管轄する都道府県公安委員会に所定の届出書を提出しなければなりません。

届出があった場合、公安委員会は届出があったことを証する書面を交付します。

※法施行の際、現に探偵業を営んでいる人は、法施行の日から1か月間は、届出をしないで探偵業を営むことができます。

ほかの規制は?

探偵業者には上記のほか、名義貸しの禁止、依頼者への重要事項の説明義務、契約時の書面交付義務、従業員名簿の備付義務、秘密の保持義務などの規制が加えられており、これらに違反した場合は、罰則の適用や行政処分の対象になります。

届出・問い合わせ先

洲本警察署 ☎22-0110

健康だより

母子健康手帳交付

| 内 容 | | 日 時 | | 場 所 |
|----------------------|-----------|----------------|----------------|-------------|
| 母子健康手帳交付 妊婦相談（個別） | 洲本会場 | 5 / 21(月) | 9:30 ~10:30 | 健康福祉館 2階 |
| | | 5 / 28(月) | | |
| | | 6 / 4(月) | | |
| | 6 / 11(月) | | | |
| 五色会場 | 5 / 21(月) | 9:30 ~10:30 | 五色庁舎 | |
| | 6 / 4(月) | | | |

マタニティメイト（妊娠期からの相談・教室）

| 内 容 | 対 象 | 日 時 | 場 所 |
|--------------------------------------|-------------|--|-------------|
| 妊娠経過、妊娠中の栄養 歯科健診、ブラッシング実習 個別相談 | 妊婦と その家族 | 6 / 27(水) 13:30~15:30 (受付13:15~) | 健康福祉館 2階 |

乳幼児健康診査・相談

| 事業名 | 対 象 | と き | 受付時間 | 場 所 |
|------------|----------|-----------|-------------|---------|
| 乳児健康診査 | H19年2月生 | 6 / 21(木) | 12:40~12:50 | 健康福祉館2階 |
| 7か月児相談 | H18年11月生 | 6 / 27(水) | 9:30~ 9:45 | |
| 10か月児健康診査 | H18年7月生 | 6 / 13(水) | 12:45~13:15 | |
| 1歳6か月児健康診査 | H17年10月生 | 6 / 28(木) | 12:40~13:00 | |
| 2歳児相談 | H17年3月生 | 6 / 15(金) | 13:00~13:15 | |
| 3歳児健康診査 | H16年3月生 | 6 / 14(木) | 12:40~13:15 | |

※対象者には個別で通知します。

その他の相談（要予約）

| 事業名 | | 日 時 | | 場 所 |
|---------------|------|-----------|----------------|------------------|
| すくすく 子育て相談 | 洲本会場 | 6 / 8(金) | 9:30 ~11:00 | 健康福祉館2階 |
| | 五色会場 | 6 / 25(金) | | 五色健康道場内 |
| こころの相談 | | 6 / 7(木) | 13:30~ | 五色健康道場内 |
| 筋力アップサークル | | 5 / 24(木) | 9:30~ | 五色トレーニング センター |
| | | 5 / 30(水) | | |
| | | 6 / 6(水) | | |
| | | 6 / 13(水) | | |
| | | 6 / 20(水) | | |

▽申込・問い合わせ先

健康増進課（健康福祉館内） ☎22-3337

年金相談

| 開 催 日 時 | | 相 談 場 所 | 予 約 ・ 問 い 合 わ せ 先 |
|--------------|-----------------|-----------|-----------------------------------|
| 偶数月 第1金曜日 | 11:00 ~15:00 | 南 淡 公 民 館 | 南あわじ市役所 市民年金係 ☎43-5023 |
| 奇数月 第1金曜日 | 10:00 ~15:00 | 淡路市役所本庁 | 淡路市役所 国保年金係 ☎0799-64-0001 |
| 毎月第3金曜日 | 10:30 ~15:30 | 洲本市文化体育館 | 洲本市役所 年金総務係 ☎22-3321(内線254) |

※相談は予約制のため、定員になり次第受付を終了しますので、早めに予約してください。

後日、社会保険事務所から送付される予約票を年金手帳などと一緒にお持ちください。

代理の人が相談に来る場合は、委任状が必要となるので、あらかじめご用意ください。

市民相談

■法律相談（電話による予約制）

▽日 時 6月6日(水)、20日(水)
▽場 所 市役所北庁舎(旧市民会館)
▽予約先 人権推進課(北庁舎)
☎22-3321(内線464)

■行政相談

▽日 時 6月13日(水) 13:15~15:00
▽場 所 市役所北庁舎(旧市民会館)
▽問い合わせ 人権推進課(北庁舎)
☎22-3321(代表)

■法律・人権・行政相談

▽日 時 6月13日(水) 13:30~15:00
▽場 所 五色中央公民館
▽問い合わせ 窓口サービス課(五色庁舎)
☎33-0161(直通)

■高齢者総合相談（予約制）

◆年金・保険相談（偶数月、第3金曜日）
▽日 時 6月15日(金) 9:30~16:30
▽場 所 県洲本総合庁舎

◆法律相談（毎月、第2・4金曜日）
▽日 時 5月25日(金)、6月8日(金)
13:00~15:00
▽場 所 県洲本総合庁舎

◆予約先 ☎0120-36-7830

■テレビ電話による無料法律相談（予約制）

▽日 時 毎週、平日木曜日 13:00~15:00
▽場 所 県洲本総合庁舎
▽予約先 ☎0120-36-7830

■司法書士による無料相談（先着4人）

◆法律・登記相談
▽日 時 6月19日(火) 10:00~12:00
▽場 所 県洲本総合庁舎

◆多重債務者相談
▽日 時 6月25日(月) 10:00~12:00
▽場 所 県洲本総合庁舎

◆問い合わせ先
司法書士野口泰嗣事務所 ☎26-3123

■人権相談

▽日 時 毎週水曜日 9:00~16:00
▽場 所 神戸地方法務局洲本支局
▽問い合わせ 神戸地方法務局洲本支局
☎22-0497

■家庭児童相談

▽日 時 毎週月・火・木・金曜日
8:30~17:15
▽場 所 健康福祉館
▽問い合わせ 福祉課(健康福祉館内)
☎22-3332

■母子家庭相談

▽日 時 毎週月・水・木・金曜日
8:30~17:15
▽場 所 健康福祉館
▽問い合わせ 福祉課(健康福祉館内)
☎22-3332

■青少年相談

▽日 時 毎週月~金曜日 9:00~17:00
▽場 所 青少年センター
▽問い合わせ 青少年センター ☎22-4547

■カウンセラーによる相談

▽日 時 毎月第2・4火曜日
10:00~13:00
▽場 所 青少年センター
▽問い合わせ 青少年センター ☎22-4547

園内もよおしカレンダー

5/25~6/20

〈5月〉

| | |
|-----|---|
| 25金 | (ゆ)レディースデー |
| 26土 | (夢)料理教室 |
| 27日 | |
| 28月 | |
| 29火 | (夢)兵庫県高等学校写真連盟春季写真コンテスト淡路支部展(～6/4) (ゆ)メンズデー |
| 30水 | (夢)料理教室 |
| 31木 | (ゆ)キッズデー |

〈6月〉

| | |
|-----|--|
| 1金 | (ゆ)レディースデー |
| 2土 | |
| 3日 | |
| 4月 | |
| 5火 | (ゆ)メンズデー |
| 6水 | |
| 7木 | (ゆ)キッズデー |
| 8金 | (ゆ)レディースデー |
| 9土 | (夢)エコクラフト教室 染色体験(藍染め) |
| 10日 | (夢)ビーズ教室(キャラクター)・シルバークレイ教室・モバイルわらべ人形づくり体験 |
| 11月 | |
| 12火 | (夢)ビーズ教室(干支) (ゆ)メンズデー |
| 13水 | (夢)シャドウボックス教室 御殿手まりづくり教室 |
| 14木 | 臨時休園 |
| 15金 | 父の日特別セール(～17日) (ゆ)レディースデー・父の日回数券セール(～17日) |
| 16土 | |
| 17日 | (夢)エッグクラフト教室 靴下で作る赤ちゃん人形づくり体験 |
| 18月 | |
| 19火 | (夢)ツールペイント教室 (ゆ)メンズデー |
| 20水 | |

※6月の体験メニューは変更になることもありますので、お問い合わせください。

- (浜)浜千鳥 (ゆ)ゆ～ゆ～ファイブ
- (夢)夢工房 (G)GOGOドーム
- (菜)菜の花ホール (茶)おふさ茶屋
- (洋)洋ランセンター

◆兵庫県高等学校写真連盟
春季写真コンテスト淡路支部展
高校生の感性豊かな写真展です。ぜひご覧ください。

●期間 5月29日(火)～6月4日(日)
●観覧 無料

◇問い合わせ先 夢工房

◆洋ランセンターから
季節の収穫体験
たまねぎ収穫体験
●期間 5月下旬～6月上旬
●期間 6月上旬～中旬

ウェルネスパーク五色
〔高田屋嘉兵衛公園〕
ウェルネス
通信
http://www.takataya.jp/

◆父の日特別セール
大切な人に心を込めて、お花を贈りませんか。ラッピングなどお気軽にお申し付けください。

●期間 6月15日(金)～17日(日)
◇問い合わせ先 洋ランセンター

◆父の日回数券セール
期間中、回数券を購入していただいた人に、利用券2枚をプレゼントします。

●期間 6月15日(金)～17日(日)
◇問い合わせ先 ゆ～ゆ～ファイブ

◆GOGOドームから
インドアテニス大会参加者募集
日ごろの練習の成果を発揮してみませんか。豪華景品もあります。

●日程 6月24日(日)
※詳しくはお問い合わせください

◇問い合わせ先 GOGOドーム

◆臨時休園のお知らせ
6月14日(休)は各施設の点検・メンテナンスのため臨時休園します。

◇問い合わせ先 浜千鳥

※詳しくはお問い合わせください。

夢工房体験メニュー ☎33-1540

| | | | | |
|---------|------------------|------------|------------------|---------|
| 5/26・30 | 料理教室 | ●時間▶10:00～ | ●料金▶1,500円程度 | ●締切3日前 |
| 5/27 | あじさいのリースづくり体験 | ●時間▶13:30～ | ●料金▶1,900円(材料費込) | ●締切2日前 |
| 6/9 | エコクラフト教室 | ●時間▶10:00～ | ●料金▶1,500円(材料費込) | ●締切3日前 |
| 6/9 | 染色体験(藍染め) | ●時間▶13:30～ | ●料金▶1,200円(材料費込) | ●締切2日前 |
| 6/10・15 | ビーズ教室(キャラクター) | ●時間▶10:00～ | ●料金▶2,500円(材料費込) | ●締切3日前 |
| 6/10・15 | シルバークレイ教室 | ●時間▶13:30～ | ●料金▶2,500円(材料費込) | ●締切3日前 |
| 6/10 | モバイルわらべ人形づくり体験 | ●時間▶13:30～ | ●料金▶1,500円(短冊掛別) | ●締切2日前 |
| 6/12 | ビーズ教室(干支) | ●時間▶10:00～ | ●料金▶2,500円(材料費込) | ●締切3日前 |
| 6/13 | シャドウボックス教室 | ●時間▶10:00～ | ●料金▶800円(材料費別) | ●締切3日前 |
| 6/13 | 御殿手まりづくり教室 | ●時間▶13:30～ | ●料金▶1,400円(材料費別) | ●締切1週間前 |
| 6/17 | エッグクラフト教室 | ●時間▶10:00～ | ●料金▶2,500円(材料費込) | ●締切3日前 |
| 6/17 | 靴下で作る赤ちゃん人形づくり体験 | ●時間▶13:30～ | ●料金▶2体1,700円 | ●締切2日前 |
| 6/19 | ツールペイント教室 | ●時間▶10:00～ | ●料金▶2,000円(材料費込) | ●締切3日前 |

- 浜千鳥 ☎33-1600
- 夢工房 ☎33-1540
- ゆ～ゆ～ファイブ ☎33-1601
- 菜の花ホール ☎33-0354
- GOGOドーム ☎33-0343
- 洋ランセンター ☎33-0261

●入会随時●見学者歓迎

(しとうりゅう) 糸東流空手道 練習生募集

| 練習日 | 時間 | 場所 |
|-----|----------------------|-------------|
| 水 | p.m.6:00～8:00(少年・一般) | 洲本市スポーツセンター |
| 日 | p.m.7:00～9:00(少年・一般) | 洲本市スポーツセンター |

※対象 ●少年は基本中心の“体育空手”
●青年は応用練習における“競技空手”
●熟年は「型」中心の“健康空手”

※会費 3,000円
※所属団体 (財)全日本空手道連盟糸東会
※連絡先 「拳志会」淡路島道場 TEL.42-2517

広告

御食国 淡路ごちそう館 御食国 (みけつくに) 広告

★御食国の持帰り弁当・オードブル 1,500円税抜よりご予算に応じてお献立。
※ご注文は前日までお願いいたします。(オードブルは4名分より承ります)

歓迎宴会、法事などの会食。大切なお客様のおもてなしに。御食国おまかせコース
お一人様 ¥3,500より
メインホールで貸切パーティーを!
お一人様 ¥5,000より

50名～200名まで各種パーティーにご利用いただけます。

<定休日> 第二、第三の水曜日
貸切等の事情により上記定休日以外でも一般営業をお休みの場合がございます。 TEL 26-1133

図書館だより

■新着図書（*最近受け入れた図書の一部です。）

洲本図書館 <☎22・0712>
<http://www.library.city.sumoto.hyogo.jp/>

一般図書

- 良い言葉は心の医者でもある ———— 小川 宏
- 高松塚古墳は守れるか ———— 毛利和雄
- 週末ジャパントア ———— 杉浦さやか
- 身の回りの法律トラブル対処法 ———— 河野順一
- 動物園をまるごと楽しむ! ———— 今泉忠明
- はらたいらに全部 ———— 原ちず子
- 「マジっすかあ?」を英語で言うと ———— 井上一馬

エッセイ・小説

- 「頭のいいワル」だから、人生うまくいく! — 安部譲二
- ひとり日和 ———— 青山七恵
- 武田家滅亡 ———— 伊東 潤
- 守護天使 ———— 上村 佑
- 全思考 ———— 北野 武
- 砂糖菓子の弾丸は撃ちぬけない ———— 桜庭一樹
- ああ正妻 ———— 姫野カオルコ

こどもの本

- 裁判のひみつ ———— 佐藤守
- 鳴く虫観察事典 ———— 小田英智
- 小学校たのしい劇の本 高学年 — 日本演劇教育連盟
- クッキーのおうさまえんそくにいく — 竹下文子
- リサとガスパールにほんへいく — アン・グットマン
- さんぽみちははなばたけ ———— 広野多珂子

■行事のお知らせ

洲本図書館

- いっしょにおはなし会（0～3歳児対象）
6月6日(水)、6月16日(土) 11:00～
- おはなし会（3～6歳児対象）
6月9日(土)、6月23日(土) 14:00～
- もっとおはなし会（小学生対象）
6月9日(土)、6月23日(土) 14:30～
- おりがみ教室 6月2日(土) 14:00～
- つくってあそぼう! 6月17日(日) 14:00～

※「おりがみ教室」、「つくってあそぼう!」は定員40人。参加申込は前日まで。

五色図書館（えるる五色） <☎32・1693>
<http://goshiki.library.city.sumoto.hyogo.jp/>

一般図書

- 昭和の戦争 ———— 保阪正康
- イタリアで大の字 ———— 小栗左多里
- フラワー・ラッピング・レッスン ———— 長谷 恵
- 果樹の接ぎ木・さし木・とり木 ———— 小池洋男
- 三千院の四季 ———— 水野克比古

エッセイ・小説

- 人づきあいがラクになるハッピー・オーラ生活 — 横森理香
- 東京江戸歩き ———— 山本一力
- 家日和 ———— 奥田英朗
- まんまこと ———— 畠中 恵
- 離婚美人 ———— 藤本ひとみ

こどもの本

- 地球動物記 ———— 岩合光昭
- 与謝蕪村 ———— 高村忠範
- たったさんびきだけのいけ ———— 宇治 勲
- ちゃいますちゃいます ———— 大橋重信
- わたしとなかよし ———— ナンシー・カールソン

ヤングアダルト図書

- ストーンハート ———— チャーリー・フレッチャー
- 世界遺産の建築を見よう ———— 古市徹雄
- クレリック・サーガ ———— R.A.サルバトーレ
- なによりも大切なこと ———— あさのあつこ
- 遺伝暗号のナゾにいだむ ———— 岡田吉美

五色図書館

- おはなし広場 6月16日(土) 13:30～
- えるる倶楽部（絵本などの読み聞かせ）
<毎週土・日曜日 11:00～、14:00～> ※変更の場合あり

■図書館カレンダー

5月

| 日 | 月 | 火 | 水 | 木 | 金 | 土 |
|----|----|----|----|----|----|----|
| 20 | 21 | 22 | 23 | 24 | 25 | 26 |
| 27 | 28 | 29 | 30 | 31 | | |

開館時間 午前10時～午後6時

- 両図書館休館日
- 洲本図書館休館日
- 五色図書館休館日

6月

| 日 | 月 | 火 | 水 | 木 | 金 | 土 |
|----|----|----|----|----|----|----|
| | | | | | 1 | 2 |
| 3 | 4 | 5 | 6 | 7 | 8 | 9 |
| 10 | 11 | 12 | 13 | 14 | 15 | 16 |
| 17 | 18 | 19 | 20 | 21 | 22 | 23 |
| 24 | 25 | 26 | 27 | 28 | 29 | 30 |

淡路島ひまわり基金法律事務所

広告

法律問題などでお悩みのことがありましたら、
 まずはお気軽にお電話ください。

営業時間：平日9:30～17:30

〒656-0025 洲本市本町6-2-17 兵庫シーランドビル5階

☎22-3280 FAX 22-3281

兵庫県弁護士会所属 弁護士：富本 和路

生徒募集

楽しくフラを習ってみませんか

広告

教室開催▶毎月2回（第1、第3土・日・月曜日）

場 所▶文化体育館、宇原教室

Aクラス▶13:00～14:00 Bクラス▶14:15～15:15

授 業 料▶2,000円（月2回）

★申込・問い合わせ先

ケ・アラ・スクール・オブフラ淡路島教室

☎24-5777 携帯電話090-3088-6073（多田）



すくすくすもとつ子



中山 涼くん (平成14年6月18日生まれ)
これからもいっぱい楽しいことしようね!
母: ゆかりさん (物部)



久保 海翔くん (平成13年7月28日生まれ)
琴海ちゃん (平成15年4月19日生まれ)
拓海くん (平成18年1月30日生まれ)
元気で仲良く育ててね!
母: 佳奈代さん (池内)

春菊と水菜のサラダ

| 1人分 | |
|-------|--------|
| エネルギー | 25kcal |
| 脂質 | 0g |
| 糖質 | 3.1g |
| 繊維 | 1.1g |

材料(4人分)

- 春菊 ----- 40g
- 水菜 ----- 40g
- みょうが ----- 2個
- トマト ----- 中1個
- ノンオイル
青じそドレッシング
----- 大さじ4

作り方

- ① 春菊は4cm長さに、水菜は3cm長さに切る。みょうがは千切りに、トマトはくし型に切る。
- ② 皿に①を盛り付けドレッシングをかける。

健康増進課 栄養士 野田久美さん

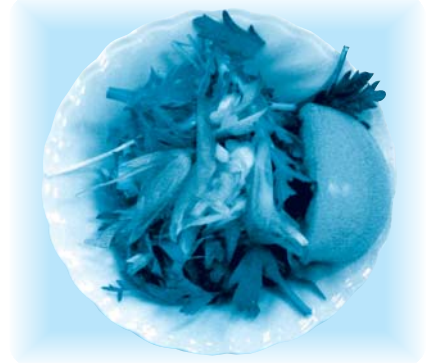

玉葱収穫体験 参加者募集

玉葱収穫体験は、一区画約1.8㎡で1000円、10kg以上の収穫が見込めます。

◆申込方法: はがきに住所、氏名、電話番号、玉葱収穫希望区画数を書いて、〒656-0051 洲本市物部3-5-27 JA淡路日の出洲本支店経済課内『玉葱収穫体験参加』係まで

◆申込期限: 5月25日(金) ◆収穫日: 6月2日(土)
☎問い合わせ先 ----- 同事務局 (☎22-1122) へ。

増えている糖尿病



菱川内科クリニック
菱川留王 医師

近年、糖尿病の患者さんの数が増えています。

平成14年の全国の調査では、糖尿病あるいは糖尿病の疑いを否定できない人の総数が1,600万人を超えると報告されています。

糖尿病はかつて「贅沢病」といわれた時代もありましたが、現在は食生活や生活習慣の変化により増加の一途をたどり「国民病」ともいうべきものになっています。

糖尿病は当初、自覚症状がほとんどないため、その発見には定期的な検診が欠かせず、さらには糖負荷試験という精密検査を要することもあります。

糖尿病が厄介なのはこれを放置していると、種々の合併症をひき起こしてしまうことです。

糖尿病の三大合併症と呼ばれる網膜症・腎症・神経障害

はそれぞれ失明や人工透析の導入、足の切断といった重い障害につながる可能性があり、動脈硬化の進展により心筋梗塞や脳卒中などの発症もおりやすくなります。

逆に早期に適切な治療を受けることにより、通常の人と同じような生活を送り天寿をまっとうすることも可能となります。

治療に関しては食事療法と運動療法が基本となりますが、場合によっては薬物の手助けが必要です。

飲み薬に関して作用の異なった種々の薬が開発され、個々の病状病態に応じた使い分けがなされます。

インスリン注射の治療も以前に比べ簡便な器具の開発に加え、作用時間の異なる薬剤が続々と発売され血糖値のきめ細やかな調節が可能になっています。

くれぐれも糖尿病を放置することなく定期的な検診と診察を受けるように心がけてください。

このコーナーは、洲本市医師会、洲本市歯科医師会の協力により連載しています。

元気に「あいさつ通り」開通

洲本市立洲本第二小学校



元気なあいさつで安全・安心な明るい地域づくりを目指して、小学校の前の道路を「あいさつ通り」と命名しました。内町連合町内会で組織された「内町地区防犯グループ」と本校が主体となり4月17日に「命名・開通式」を



行いました。校舎と運動場をつなぐ歩道橋「なかよし橋」に横断幕、運動場フェンスにはのぼりを設置し、地域の皆さんやドライバーにも安全をアピールするようにしました。

開通式では、防犯グループの川添代表や柳市長から「元気なあいさつで安全で安心なまちにしましょう。」「あいさつによって人とのつながりを大切にしましょう。」などのあいさつがありました。児童会長の中野紗貴さんが「元気なあいさつを通してみんなが仲良く、幸せいっぱいの第二小学校にしましょう。」と呼びかけました。

当日は、地域の皆さん約100人が参加してくれたことで、子どもたちは、毎日たくさんの人に見守られていることを実感した一日となりました。これからもこのつながりを大切に大きな声であいさつをがんばります。



新入生歓迎先山登山

洲本市立中川原中学校

本校では、毎年新入生歓迎行事として校区内にある先山(448m)の登山を実施しています。この行事は、新入生との親睦を深めることと、昨年度から県の指定を受けている「環境教育実践推進校」として、より地域の自然に親しむことも大きな目的としています。



本年度は7人の新入生を迎え4月18日、全校生33人と教職員が参加しました。

当日はあいにくの曇り空で、やや肌寒い天気でしたが、全員無事に頂上に到達することができました。

千光寺の境内では、新しく着任された先生の自己紹介や同寺の住職の話の後、待ちに待った昼食です。昼食の後には、3年生の生徒会本部役員が中心となり、全校生徒を6つの班に分け、「宝さがし」ゲームなどのレクリエーションを通して生徒や教職員が楽しい時間を過ごし、また学年を超えて親睦を深めることができました。

1年生にとっては中学生活がスタートしたばかりですが、「なにかちゅう中学生」としての自覚が高まった1日となりました。今後も多くの行事を通して中川原中学校のよき伝統をより一層発展させていきたいと考えています。



催し多彩に…

三熊山市民健康へのつどい

第26回「三熊山市民健康へのつどい」が4月8日、三熊山周辺で開催されました。大勢の家族連れなどが集う中、淡路島葵連による阿波踊りや洲本高校ダンス同好会によるヒップホップダンスが披露されました。また、ビンゴゲーム、三熊山の史跡や植物などのガイドツアー、消防レスキュー隊員体験など盛りだくさんの催しに会場は大いに賑わいました。



▲ヒップホップダンスを披露する洲本高校ダンス同好会の皆さん



登下校時の安全確保へ

洲本おのころライオンズクラブが市へ青パト寄贈

登下校時の子供たちを犯罪や事故から守ってほしいと、洲本おのころライオンズクラブから市へ青色回転灯付のパトロールカー1台の寄贈があり、4月5日に贈呈式が行われました。この車両には県立淡路聴覚特別支援学校の生徒が描いた子供の顔と「育てよう すもとの こども」などの文字が書かれており、拡声器と青色回転灯が備えられています。

市では昨年の8月末から市職員が小中学校の登下校時などにパトロールを実施しています。今回寄贈された車両は、日常的な業務にも青パトを走らせ、児童・生徒の安全を見守っていきます。

豊作を願って

栢ノ森住吉神社で「お田植え祭」

五穀豊穰を祈願する「お田植え祭」が4月15日、下内膳の栢ノ森住吉神社で行われました。この祭りは、江戸時代から続くもので、サクラと稲穂を神に供えたという伝承をもとに毎年行われています。

この日、サクラの枝を手にした新1年生の「お田植え娘」役5人が、おそろいの着方で早乙女姿となり、太鼓の音に合わせながら苗を植えるような舞いを披露しました。



▲代表して宣誓する真野さん

地域の安全背負って

市消防団新入団員入団式

洲本市消防団の入団式が4月15日、塩屋の淡路消防ビルで行われました。この日入団したのは、19歳から35歳までの39人で、式では、真野知紀さん（由良分団）が力強く宣誓文を読み上げました。式のあと新入団員は、消防業務についての講義や淡路広域消防本部の通信司令室の見学。小型ポンプの取り扱い方法などの訓練では、今後の出動に備え、緊張した面持ちで臨んでいました。

森林づくりに興味持って！

緑の少年団が街頭募金活動

緑の少年団に所属する安乎小学校4年生の児童4人が5月1日、ジャスコ前で緑の募金の街頭活動を行いました。この活動は、県内各地で行われていて、集められた募金は、地域の緑化活動や子どもが緑の大切さを学び親しむ事業に役立てられます。

この日参加した児童は、募金箱を持って「ご協力お願いします」と買い物客などに募金を呼びかけました。





万が一の災害に備えて

仲山水町内会が防災訓練

有事の際に備えようと上物部地区の仲山水町内会（小川昶会長）が4月26日、防災訓練を行いました。同地区では高齢者の割合が高く、先の災害の教訓と今後発生が予想される「南海・東南海地震」などの災害時に迅速な対応がとれるよう、平成17年度から防災学習会や訓練が実施されています。この日の訓練には約30人が参加し、地区内の避難所となっている仲山水会館への避難訓練や災害発生時に備えての炊き出し訓練などを通じ防災に対する意識を新たにしました。

洲本文化の発展へ期待

文化協会が「すもと文化」創刊

洲本市文化団体連絡協議会と五色町文化協会が合併して発足した洲本市文化協会が、同協会に加盟する文化団体の活動を一冊にまとめた「すもと文化」をこのほど発行しました。現在、同協会には音楽、古典芸能、茶華道、美術、舞踊、文芸など7部門に約100団体が加盟しています。今回発行された機関誌は、各団体の活動内容を知り、分野を越えて互いに学べるなど本市の文化発展に大きな役割を果たすことが期待されます。



地域活性化の起爆剤として期待！

「ミニポートピア洲本」オープン

洲本港の洲本ポートターミナルビルに尼崎競艇の小規模場外販売場「ミニポートピア洲本」が4月11日オープンしました。場内には大型モニターでレースの中継放映があり、観客席は191席（有料席50席、一般席141席）、舟券の発売・払い戻しの窓口は8か所設置されています。

このミニポートピアの売り上げの1割は、本市への環境整備費として支払われることとなっています。

▲オープンを祝ってテープカットをする関係者

3年振りに水稲作付けへ

決壊ため池の復旧工事が相次ぎ完成

平成16年の台風23号で被災した、大財上池（上内膳）や「夫婦池」「新池」「瀬戸池」（三野畑）の復旧工事がこのほど完了し、竣工式が行われました。

いずれのため池も台風の集中豪雨により決壊し、下流域では家屋倒壊、床上浸水など大きな被害があり、特に規模が大きかったこれらのため池を、県が市から委託を受け工事を進めてきました。

竣工式には関係者が出席し、記念植樹などをして完成を祝いました。



▲記念碑を除幕して完成を祝いました（4月19日、三野畑）



嘉兵衛翁の偉業偲び

嘉兵衛翁没後180年祭

江戸時代後期に北方航路の開拓や日露紛争の調停に身を尽くした高田屋嘉兵衛翁を偲ぶ、没後180年祭が4月30日、都志の多聞寺で行われました。

翁が亡くなったのが、1827年の4月30日（新暦）で、この日が180年目になることから高田屋嘉兵衛翁顕彰会が主催となり執り行われたものです。

記念祭には、会員ら約30人出席し、翁を偲ぶ法要が行われました。また、淡路七福神霊場を開いた岩坪真弘・八淨寺住職（淡路市佐野）の講話では、住職自らの実践に基づき、地域の活性化を図るうえでのポイントを紹介。同会が進める町づくりのヒントとして貴重な講話となりました。



鳥飼八幡宮の神輿（鳥飼中）

この神輿は、柱の高さ90センチ、柱間88センチの沃懸地螺鈿金銅装神輿といわれ、屋根には鳳凰が据えられています。鳳凰は精巧な金銅透彫の金具をあしらい螺鈿をちりばめた様式から、鎌倉時代のものであるといわれ、国の重要文化財に指定されています。

ふたつのスタート

15

このコーナーでは、洲本・五色両地域の観光名所などを紹介しています。



五百羅漢（蓮花寺・宮野原）

五百羅漢は蓮花寺の羅漢堂内にあり、「十六羅漢」を安置したことが始まりとされており、現在では500余りの羅漢像が整然と並んでいます。姿、形、表情がそれぞれ異なり、見るものを飽きさせません。（羅漢とは、釈迦の弟子となり、人々に釈迦の教えを伝える修行僧のこと。）

人口 50,736 人
 男 24,176 人
 女 26,560 人
 世帯 20,093 世帯
 （平成19年5月1日現在）
 （住民基本台帳による）

洲本市役所

本庁舎 本町三丁目4番10号 ☎22-3321
 五色庁舎 五色町都志203番地 ☎33-0160
 由良支所 由良二丁目7番22号 ☎27-1221

