

三葉 広報

すまじ

Sumoto city press

9

平成19年(2007)年
No.020

9月は「高齢者保健福祉月間」です

いつまでもお達者で

柳市長が9月3日、県内最高齢者の
井出よじのさんを敬愛訪問

(23ページに関連記事)



気軽にご利用ください

「洲本市文化体育館」オープン2周年

さらに魅力あふれる施設運営を目指します！

スポーツ・芸術・文化の拠点として広く市民の皆さんに親しまれている「洲本市文化体育館」。新都心ゾーンの一角に平成17年8月8日のオープンから2年。これからも多くの市民が集い、憩い、常に賑わいのある施設として、さまざまな事業を展開してまいります。

年間24万人が利用

文化体育館は開館以来、バレーボールなどの球技や柔道などの武道の競技・練習会場として、数多くの利用があり、スポーツを楽しむ場として大いに役立っています。

また、国内トップレベルの選手を招致し、迫力溢れる技術を身近に触れてもらうと「観るスポーツ」の場も提供してきました。なかでも昨年の「のじぎく兵庫国体成年女子9人制バレーボール競技」では、全国各地の予選を勝ち抜いた強豪チームがメインアリーナを舞台として熱戦を繰り広げ、多くの観客に感動を与えました。

コミュニティアリーナ・道場



▶全淡柔道大会（平成19年8月）



会議室

各種の会議や研修会、講演会などの集会利用、各種展示会などではギャラリーとして利用されています。



▶淡路美術協会会員展（平成19年5月）

芸術・文化施設としては、ホールでは講演会や研修会をはじめ、コンサートや演劇など多種多様な催しが開催され、また会議室を中心に市展などの展示会場としても利用されています。

このほかにも市民の日常的なスポーツ活動や健康づくりの場を提供するトレ

ニングルームがあり、多様な楽しみが味わえる施設としても親しまれており、平成18年度の1年間には約24万人もの利用者がありました。





▲洲本吹奏楽団定期演奏会（平成18年3月）

これからスポーツ・芸術・文化の拠点として、多くの皆さんに利用していただける施設運営を目指します。

これからの施設運営

文化ホール（しばえもん座）

ジャンルを超えた多目的な舞台芸術に対応したホール意匠や音響、照明など、来場者を飽きさせない舞台を演出しています。



▲雅楽顕彰会（平成18年2月）

メインアリーナ（しおさい館）

メインアリーナ（しおさい館）は各種スポーツに利用されることはもとより、可動座席を設備することで大ホールにも転換できる仕様になっており、歌謡ショーなどにも使用されています。



▲のじぎく兵庫国体（平成18年10月）

各施設の利用料（抜粋）

(円)

施設	利用種別	午前 1/2	午後 1/2	夜間 1/2	全日 1/2
		学生	3,000	4,000	4,000
	一般	6,000	8,000	8,000	20,000
	目的外	12,000	16,000	16,000	40,000
※上記の利用料はメインアリーナ1/2区画の利用料とする。 メインアリーナ全面を使用するときは当該利用料の2倍とする。					
ミニアリーナ	利用種別	午前	午後	夜間	全日
	学生	2,500	3,000	3,000	8,000
	一般	5,000	6,000	6,000	15,000
	目的外	10,000	12,000	12,000	30,000
道場	利用種別	午前	午後	夜間	全日
	学生	1,200	2,000	2,000	4,500
	一般	2,400	4,000	4,000	10,000
	目的外	4,800	8,000	8,000	20,000
文化ホール	利用種別	午前	午後	夜間	全日
	平日	13,000	24,000	24,000	55,000
	土日祝	15,000	26,000	26,000	60,000
大ホール	利用種別	午前	午後	夜間	全日
	平日	20,000	40,000	44,000	88,000
	土日祝	22,000	44,000	50,000	100,000
※上記の利用料はメインアリーナを大ホールとして使用する場合に適用する。					
会議室	利用種別	午前	午後	夜間	全日
	会議室1A-1	2,000	3,000	2,500	6,500
	会議室1A-2	1,500	2,500	2,000	5,000
	会議室1A-3	1,500	2,500	2,000	5,000
	1A全体	4,000	6,000	6,000	14,000

※午前は9:00~12:00 午後は13:00~17:00
夜間は18:00~21:00

※この表は文化体育館の各施設の基本料金を掲載しております。この料金以外にも利用する内容や各種設備の使用によって料金が加算されることがあります。



▲宝くじふるさとワクワク劇場 in 洲本（平成19年6月）

お知らせします市の家計簿

平成18年度決算のあらまし

依然厳しい財政状況・将来に向けて健全化が急務

平成18年度一般会計、特別会計および企業会計の決算が9月定例市議会に提出されました。

市の財政は、非常に厳しい状況にあり、国の三位一体改革による地方交付税や国庫補助金などの削減、また長引く景気の低迷により市税収入が減少するなど大幅な財源不足が生じています。

市では、まちづくりや市民サービスを進めるため平成18年度に「行財政改革大綱」や「集中改革プラン」を策定し、これに基づき職員定数の計画的削減や施設の統廃合、事務事業の見直しなど財政の健全化に取り組んでいます。

ここでは、一般会計、特別会計の決算のあらましを紹介いたします。決算は、平成18年4月から平成19年3月までの1年間に、どれだけ収入があり(歳入)、それがどのように使われたのか(歳出)を分類して集計したものです。

一般会計

一般会計として使ったお金(歳出)の総額は、260億3,902万3千円で、前年度に比べて36億9,967万(12.4%)減少しています。この減少は、カネボウ社宅跡地に計画している防災公園の用地を購入したことによって消費費が増加したものの、平成16年の台風23号による災害復旧費や災害関連費が大幅に減ったためです。

一般会計として入ったお金(歳入)の総額は、262億2,403万2千円で、前年度に比べて36億9,850万8千円(12.4%)減少しています。これは、国の三位一体改革による地方交付税や国庫補助金などの削減、また長引く景気の低迷による税収入の減少によ

会計

歳入 262億2,403万2千円

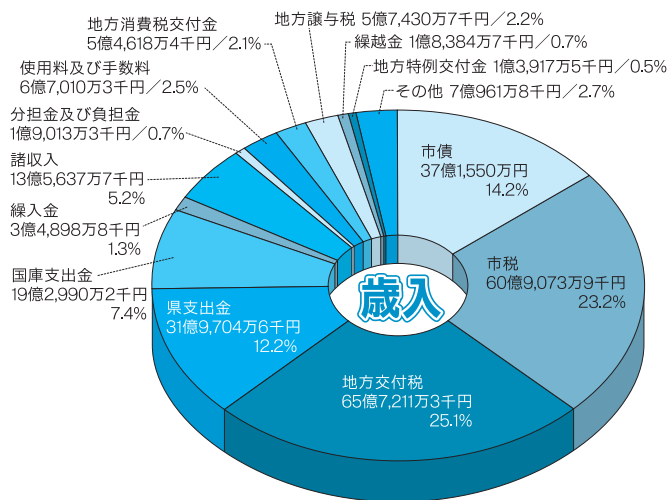

一般会計決算の収支状況(表-1)

(単位:千円)

区分	18年度	17年度
歳入総額 A	26,224,032	29,922,540
歳出総額 B	26,039,023	29,738,693
形式収支 C (A-B)	185,009	183,847
翌年度繰越財源 D	111,007	119,365
実質収支 E (C-D)	74,002	64,482
単年度収支 F	9,520	▲135,570
財政調整基金積立金 G	504,939	144,418
繰上償還金 H	43,400	0
財政調整基金取崩額 I	0	49,000
実質単年度収支 (F+G+H-I)	557,859	▲40,152

財政用語の解説

経常収支比率...

財政構造の弾力性を判断するための指標として使われるもので、この率が低ければ低いほど、収入に余裕があることとなります。市では、七五割程度が妥当と考えられています。景気低迷による税収の落ち込みにより、全国的に厳しい財政状況になっています。

今日も楽しいおつきあい



淡路信用金庫

理事長 瀧川好美

広告

本店 洲本市宇山
 店舗 島内 20店
 神戸市 5店
 明石市 1店
 西宮市 1店

るものです。

一方、歳入から歳出と翌年度繰越財源を引いた実質収支は7,400万2千円の黒字となっており、実質単年度収支においても5億5,785万9千円の黒字となっています(表1)。これは、洲本市土地開発公社の解散に伴う清算金約4億7,000万円やカネボウ事務所跡地の売却約3億円などの臨時的な収入が増加した影響であり、これらの収入を除けば約6億円の赤字となります。この赤字基調は今後も続く状況にあり、財源不足は財政調整基金の取り崩しで補っていくこととなります。

市の借金の度合いを表す実質公債比率は、合併前に行った大型事業(文化体育館、屎尿処理場、五色庁舎)の建設などに充てられている起債の償還が平成18年度から本格化したため前年度から1.9ポイント悪化し、17.9ポイントとなり、来年度は18ポイント以上の団体に対し、地方債発行時に県の許可が必要となる地方債許可団体に移行することが避けられない状況にあります。

また、財政の健全度を示す経常収支比率は97.8%、財政力指数は0.504となっています。

特別会計

国民健康保険や介護保険など特定の事業に使う特別会計が14会計あり、歳入の合計は、188億4,555万2千円。歳出では189億8,731万6千円で、形式収支は1億4,176万4千円の赤字となっており、特に国民健康保険事業勘定の赤字の解消が課題となっています。

また、企業会計の水道事業会計では、2,391万6千円の純損失となっています。

一般

特別会計

会計別決算の収支状況

(単位：千円)

会計名	歳入	歳出	形式収支
国民健康保険事業勘定	5,255,231	5,612,522	△357,291
国民健康保険直診勘定	866,055	831,833	34,222
由良財産区	1,060	1,060	0
納・鮎屋財産区	68	68	0
堺財産区	1,684	1,582	102
由良港湾公有水面埋立事業	640	100	540
土地取得造成	280,911	218,477	62,434
老人保健医療	5,778,400	5,797,576	△19,176
下水道事業	1,749,183	1,705,647	43,536
公共用地先行取得等	0	0	0
上灘簡易水道	35,981	35,981	0
C A T V	484,056	481,256	2,800
由良交一流セ	58,871	58,871	0
介護事業勘定	3,505,965	3,439,081	66,884
介護サービス勘定	707,635	701,890	5,745
国民健康村健康道	119,812	101,372	18,440
合計	18,845,552	18,987,316	△141,764

歳出 260億3,902万3千円

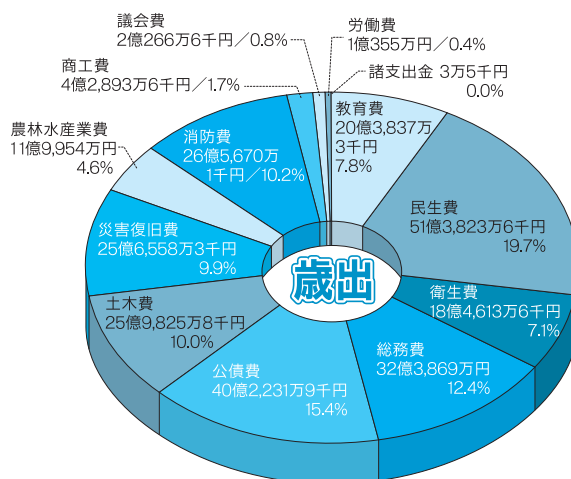

財政力指数：…
市の財政力を示す指標として用いられます。一・〇に近いほど財源に余裕があります。

実質公債費比率…
公債費による財政負担の度合いを判断する指標として用いられます。18%を超えると起債許可団体となり、25%を超えると、単独事業の起債が制限されます。

夢あるくらしのパートナー



淡陽信用組合

理事長 藤 勝

本店／洲本市栄町一丁目3番17号 TEL.0799(22)5555(代)
店舗 淡路地域18カ店 阪神地域4カ店 播磨地域7カ店

広告

市立(洲本・五色)図書館 コンピュータシステムを統合しました!

平成18年7月から進めていた洲本・五色両図書館のコンピュータシステムの統合作業が完了し、9月9日から新システムでのサービスがスタートしました。

このシステムでは、どちらの図書館からでも両図書館の蔵書を同時に検索したり、自宅などからインターネットで蔵書情報を検索したりできます。

利用カードが統一されます

■洲本図書館カードを持っている人
▽現在の利用カードを継続して使用できます。

■五色図書館カードのみを持っている人
▽利用カードを新しくします。
・五色図書館カードを持参のうえ切り替えの手続きを行ってください。
カードの切り替えは無料です。



■紛失した場合の再交付は、実費として(100円)を徴収します。



ホームページを リニューアルします

新ホームページでの蔵書検索は9月17日(月)から開始します。

◆問い合わせ先

▽洲本図書館

☎「22」0712

▽五色図書館(えるる五色)

☎「32」1693

10月1日～ 「兵庫県動物愛護センター淡路支所」がオープンします!

犬などの苦情や相談、犬の引取りなどは淡路支所へ

現在、県洲本健康福祉事務所(保健所)で行っている「犬の引取り」や「犬などの苦情・相談」などの業務は、10月1日から淡路支所で行います。

また、淡路支所では、「人と動物が共生する社会づくり」をめざし、動物愛護思想や動物の正しい飼い方についての講習会、犬のしつけ教室、子犬などの動物とのふれあい及びこれら動物を新しい飼い主に譲渡する事業などを順次実施する予定です。

◆問い合わせ先

▽県健康生活部生活衛生課

☎078-341-7711

(内線3276・3277)

▽洲本健康福祉事務所業務・生活衛生課

☎26-2067

◆10月1日以降は...

▽県動物愛護センター淡路支所

(淡路市塩田新島5-3)

☎0799-62-5811

FAX0799-62-5813

「淡路ワールドパークおのころ」向かい

【付近見取り図】

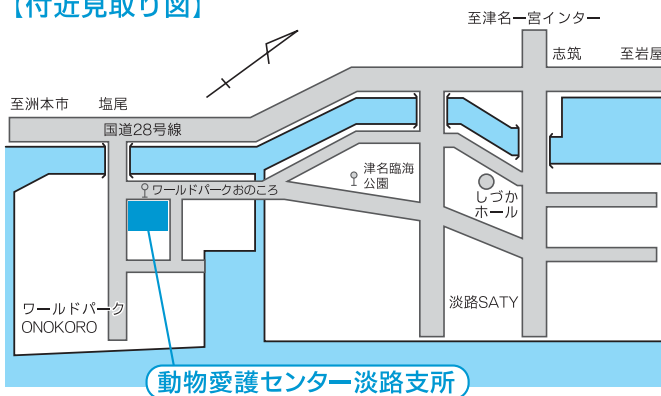

不動産を取得した場合は 不動産取得税の申告を!

売買、贈与、交換、建築などによって不動産(土地・家屋)を取得すると、登記の有無にかかわらず不動産取得税が課税されます。忘れずに申告してください。次のような場合で、一定の要件を満たすと軽減制度が適用される場合があります。

- ◇住宅や住宅の敷地の取得
- ◇平成16年の台風災害により、被害を受けた家屋に代わる家屋の取得

◆問い合わせ先

洲本県税事務所 課税第2課 ☎26-2028

老人保健・福祉医療受給者の皆さんへ

交通事故にあった時は届出を！

交通事故など第三者の行為によってけがをしたときは、「第三者による傷病届」をすることにより、老人保健や医療保険で治療することができます。医療費は本来、加害者が全額負担するのが原則ですが、老人保健や医療保険が一次的に立て替えて、後で加害者に請求することになります。

示談は慎重に

市と警察に届出を出す前に、加害者から治療費を受け取ったり、示談を済ませてしまうと、老人保健や医療保険が使えなくなることがありますのでご注意ください。

こんなときは

届出が必要です！

届出の手順

①警察へ連絡します

たいしたケガではないと思っても、後から思わぬ後遺症が出ることもあります。ケガをしているときは警察に必ず「人身事故」として届け出て「事故証明書」をもらいましょう。

②相手を確認しましょう

相手の氏名・連絡先・運転免許証番号・自動車保険などを確認します。

③市へ届け出る

「健康保険証」「医療受給者証」「印鑑」を持参のうえ健康増進課（医療係）で、「第三者行為による傷病届」の手続きをしましょう。

こんなとき	届け出に必要なもの
転出するとき	印かん、受給者証
転居したとき	印かん、受給者証、健康保険証
氏名・医療保険が変わったとき	印かん、受給者証、健康保険証
扶養義務者が変わったとき	印かん、受給者証、健康保険証
税の更正があったとき	印かん、受給者証、健康保険証
死亡したとき	死亡した人の受給者証 届け出者の印かん
受給者証を紛失などしたとき	印かん、健康保険証

医療費を有効に

使うために

老人保健・福祉医療制度は、高齢者や障害者、乳幼児等が安心して医療を受けられるように、国民みんなが協力しあって費用を負担しています。大切な医療費をムダづかいしないよう、日ごろから健康づくりや上手な受診を心がけましょう。

平成18年度 洲本市の老人保健・福祉医療費の状況

	受給者数 (人)	受診件数 (件)	公費負担医療費 (円)	1人当たり 医療費(円)
老人保健医療費	7,937	229,464	5,699,993,169	718,155
老人医療費	1,476	33,912	57,499,711	38,956
障害者医療費	395	8,465	57,488,188	145,540
乳幼児医療費	2,574	41,750	67,035,566	26,043
母子家庭等医療費	970	10,955	25,845,251	26,645
高齢障害者医療費	696	16,660	47,485,548	68,226

問い合わせ先

健康増進課（健康福祉館内）
☎[22]3337（内線512513516）

10月は「労働保険適用促進月間」です！

社員の安心を守るのには、社長の責任であり、社会の義務です。社員、従業員、アルバイトなど一人でも雇っている会社は、個人・法人を問わずに直ちに労働保険（労災保険・雇用保険）に加入しましょう。事業主は労働者を一人でも雇い入れた場合、自動的に加入手続きを行い、保険料を申告・納付することが義務付けられています。

問い合わせ先

▽淡路労働基準監督署 ☎[22]2591
▽洲本公共職業安定所 ☎[22]0620

しっかり仕事、しっかり休暇

時間に追われて働くのではなく、時間を活用して働く「時間の達人」になって豊かでゆとりのある生活を実現しませんか。労使で話し合って、仕事も休暇も計画的に

平成18年4月から「労働時間等設定改善法」が施行されたことを受け、近畿6府県で構成する推進会議では、「近畿ブロック仕事と生活の調和推進プログラム」を推進中です。

労使で話し合って、年次有給休暇などの計画的な取得やノー残業デー（定時退社日）の実施など、仕事と生活の調和のとれた働き方を目指した改善に取り組んでみませんか。

— 兵庫労働局監督課 —

ひょうご住宅災害復興ローン等

利子補給金などの申請はお早めに！

平成16年に発生した一連の台風などによる豪雨災害が甚大であったことから、これらの自然災害により被害を受けた住宅の再建にあたり、被災した住宅の居住者が、住宅を建設、購入または補修するにあたり、その経費の一部を支援します。

ひょうご住宅災害復興ローン等 利子補給事業

被災住宅の再建又は補修、被災住宅に替わる住宅の購入を行う人の負担を軽減するため、被災者向け住宅資金を借り入れ、一定の要件を満たす人を対象に、利子補給を行います。

対象融資限度額

◆建設・購入の場合

- ①住宅金融公庫 1,160万円
- ②民間住宅融資 1,160万円
- ③ひょうご住宅災害復興ローン 800万円

※住宅金融公庫とひょうご住宅災害復興ローンを両方利用した場合は、複数の申請が可能です。

◆補修の場合

- ①住宅金融公庫 640万円
- ②民間住宅融資 640万円
- ③ひょうご住宅災害復興ローン 400万円

※補修により、融資を複数借り入れた場合は、合計640万円までを

利子補給の対象とします。また、利子補給金の算定にあたり、対象額から250万円を差し引きします。

利子補給率

2・5%を限度

利子補給期間

5年間

申請期限

平成20年3月31日まで

高齢者住宅再建支援事業

自然災害により被害を受けた住宅の再建にあたり、高齢者が被災住宅に替わる住宅を建設または購入する場合、その経費の一部を助成します。

対象者

被災時に満年齢が65歳以上の人で、洲本市内において被災住宅に替わる住宅を再建・購入した人

所得制限

世帯主か主たる生計維持者の前年の総所得が730万円以内

補助額

住宅の建設・購入(500万円以

上)に対し、100万円

申込時期

建物が完成(建物を購入)し、登記を終えてから

申込期限

平成20年3月31日まで

その他

福祉総務課(健康福祉館内)で受付をしている被災者生活再建支援制度などの申請内容を調査させていただきます。だく場合があります。

◆問い合わせ先

都市計画課(本庁舎)

☎22-3321(内線237)

※相談・受付は、土・日・祝日を除きます。

被災者生活再建支援金などの申請はお早めに！

平成16年台風23号災害により被災された世帯で「全壊・大規模半壊・半壊・床上浸水(損害割合が10%以上20%未満)の被害を受け、住宅の再建・購入又は補修した所帯」に住宅再建を支援する国の制度があります。

住宅の修理、新築を予定している世帯の人は、印かんを持参のうえ、領収書と請求書を添えて申請してください。

対象となる世帯

平成15年の世帯全員の収入合計金額の合計が800万円以下

制度・申請期限

適用になる制度		対象	申請期限
被災者生活再建支援金	居住関係経費家賃等以外	全壊・大規模半壊	平成19年11月19日
居住安定支援制度補完事業助成金		平成19年11月19日までに支出したもの	平成20年2月19日
住宅再建等支援金	全壊・大規模半壊・半壊・床上浸水(損害割合が10%以上20%未満)		平成20年5月19日

申請・問い合わせ先

福祉総務課(健康福祉館内) ☎26-1166

※申請は午前8時30分~午後5時15分まで(土、日、祝日を除く)

一応援します 住まいの再建 未来の安心

兵庫県住宅再建共済制度「フェニックス共済」

年5,000円(初年度は月額500円)の小さな負担で、自然災害時の住宅再建に最高600万円の支援が得られます。ぜひご加入ください。

◆申込方法

県、市、JAなどの窓口にある申込書を郵送(無料)またはインターネットで申し込んでください。

◆問い合わせ先

▽(財)県住宅再建共済基金 ☎078-362-9400

[HP] <http://web.pref.hyogo.jp/wd34/phoenixkyosai.html>

▽市役所 福祉総務課 ☎26-1166

雇用保険被保険者の皆さんへ

雇用保険法が改正されます！

雇用保険の受給資格

要件が変わります

●これまでの週所定労働時間による被保険者区分(短時間労働者以外の一般被保険者/短時間被保険者)をなくし、雇用保険の基本手当の受給資格要件が一本化されます。

●原則として、平成19年10月1日以降に離職した人が対象となります。

【旧】

▽短時間労働者以外の一般被保険者

↓6か月(各月14日以上)

▽短時間労働被保険者

(週所定労働時間20~30時間)
↓12か月(各月11日以上)

【新】

雇用保険の基本手当を受給するためには、週所定労働時間の長短にかかわらず、原則、12か月(各月11日以上)の被保険者期間が必要。

※倒産・解雇などにより離職した人は、6か月(各月11日以上)が必要。

育児休業給付の給付率が

50%以上になります

●給付率を休業前賃金の40%から50%に引き上げます。

●平成19年3月31日以降に職場復帰した人から平成22年3月31日までに育児休業を開始した人までが対象となります。

【旧】 休業期間中 30%

+ 職場復帰後6か月 10%

【新】 休業期間中 30%

+ 職場復帰後6か月 20%

※育児休業給付の支給を受けた期間は、基本手当の算定基礎期間から除外されます(平成19年10月1日以降に育児休業を開始した人に適用)。

教育訓練給付の要件。

内容が変わります

●本来は「3年以上」の被保険者期間が必要である受給要件を、当分の間、初回に限り「1年以上」に緩和され

ます。

●また、これまで被保険者期間によって異なっていた給付率及び上限額を一本化されます。

【旧】

被保険者期間3年以上
5年未満

20%(上限10万円)

被保険者期間5年以上
40%(上限20万円)

【新】

被保険者期間3年以上
20%(上限10万円)

※初回に限り、被保険者期間1年以上で受給可能

問い合わせ先

●いずれの措置も、平成19年10月1日以降に指定講座の受講を開始した人が対象となります。

洲本公共職業安定所

☎ [22] 0620

HP <http://www.mhlw.go.jp/bunya/koyou/>

[koyouhoken05/index.html](http://www.mhlw.go.jp/bunya/koyou/koyouhoken05/index.html)

大切な契約書や遺言書などは公正証書に！

～10月1日から7日までは公正証書週間です～

●重要な取引をしたり遺言を残したりするときは、トラブル防止のため公正証書の作成をお勧めします。公正証書に関するお問い合わせは最寄りの公正証書役場、法務局などへ。相談は無料です。

公正証書Q&A

Q 公正証書って何ですか？

A 不動産売買などの大切な契約書や遺言書などに
つき、公正証人が公文書である公正証書を作成して
トラブル防止を図る制度です。公正証人は、長
年裁判官や検察官などを務めた法律の専門家の
中から法務大臣が任命した公務員です。

Q 公正証書の利点は何ですか？

A 公正証人が公正証書を作成するときには、その内容
が法規にならなっているかなどについて、いろいろ
助言してくれ、関係者が十分に納得したものと
なります。そのうえ、これは大変重要なことですが、
金銭の支払契約で強制執行の条項をつけておけば、
相手が支払いの約束に違反した場合、その公正証
書で相手に強制執行ができます。

Q どのようなことが公正証書に多く利用されますか？

A 各種契約や遺言などです。最近では、定期借地
権の公正証書も増えています。

Q 遺言を公正証書にしておく利点は何ですか？

A 次のような利点があります。

① 遺言を作成する際に、専門的立場から法律的に
有効な遺言であるか確かめられます。その原本
は、無料で公正証役場が保管しますので、無くなつ
たり偽造されたりすることはありません。

② 本人が死亡したとき、家庭裁判所で検認の手続
きをとる必要がないので、その公正証書ですぐ
登記などの手続きができます。

◆問い合わせ先 洲本公正証役場 ☎ [24] 3454

神戸地方法務局洲本支局 ☎ [22] 0497



催し

社協のびと2007

赤い羽根共同募金の周知と地域福祉の推進を進めている「社協」を広く知ってもらうために「社協のびと2007」を開催します。

■日時 10月7日(日)
午前10時〜午後3時

場所

市総合福祉会館(山手)

■内容 フリーマーケット、魚・野菜の直売、模擬店、あずき寒天の振る舞い、防災コーナー、福祉車両の展示、子どもお茶会、洲本実業高
 校長による電子紙芝居、エ

プロン・パネルシアター、介護相談、健康相談、講習会

「ふるしきでマイバッグ」(ふるしきを持参してください)、かえっこバザール(いらぬいおもちゃを交換する店など)

問い合わせ先

洲本市社会福祉協議会

☎「26」0022

県立淡路景観園芸学校祭 ALPHA祭2007

■日時 10月27日(土)、28日(日)

■内容 寄せ植えコンテスト、ネイチャーゲーム、ダンス

■日時 10月27日(土)、28日(日)
 両日とも午前10時〜午後4時まで

■場所 県立淡路景観園芸学校内キャンパス

■内容 寄せ植えコンテスト、ネイチャーゲーム、ダンス

市役所	
■本庁舎	☎22-3321
■五色庁舎	☎33-0160
■由良支所	☎27-1221
■上灘出張所	☎29-0111
■五色情報センター (淡路五色ケーブルテレビ)	☎32-0486
保健・福祉	
■洲本市保健センター (健康福祉館)	☎22-3337
■五色健康福祉総合センター	☎33-0503
■総合福祉会館	☎26-0022
■由良総合福祉センター	☎27-0146
■五色地域福祉センター (みやまホール)	☎35-1166
文化・交流施設	
■洲本中央公民館	☎22-1280
■五色中央公民館	☎33-1930
■文化体育館 (しおさい館・しばえもん座)	☎25-3321
■市民交流センター	☎24-4450
■洲本市情報交流センター (みくまホール)	☎26-0666
■洲本市民工房	☎22-3322
■淡路文化史料館	☎24-3331
■中山間総合活性化センター	☎32-1211
■高田屋嘉兵衛翁記念館	☎33-0464
図書館	
■洲本図書館	☎22-0712
■五色図書館(えるる五色)	☎32-1693
スポーツ施設	
■スポーツセンター (市民体育館)	☎22-6634
■五色台運動公園 (アスパ五色)	☎34-1177
■五色県民健康村 トレーニングセンター	☎33-1254
レクリエーション施設	
■由良交流センター (エトワール生石)	☎25-7033
■高田屋嘉兵衛公園 (ウエルネスパーク五色)	☎33-1600

募集

「洲本市民工房体験講座」受講生

■講座名 お香作り体験講座

淡路島特産のお香を、30分程度の時間で作る体験講座です。

■開催日 毎週土・日曜日

■場所 洲本市民工房教室

■募集締切 随時受付

パフォーマンス、模擬店の出店、物品の販売など

■入場料 無料

問い合わせ先

県立淡路景観園芸学校

☎0799「82」3131

生涯学習講座

「まちづくりガーデナー」体験コース」受講生

寄せ植え実習を通して花と緑に親しんでもらうとともに、市民花壇をつくるのに必要な緑地の測量からデザイン・施工までを体験する3日間の花と緑の講座を開催します。

個人のお庭で草花を楽しんでいたが、もう少し本格的に取り組んでみたいと考えている人などにピッタリの楽しい講座です。

■参加費 500円(1人)

■申込・問い合わせ先 洲本市民工房
☎「22」3322

■講座日時 10月31日(水)〜11月2日(金)
 ▽1日目 午前10時30分〜午後4時15分
 ▽2日目 午前9時15分〜午後4時15分
 ▽3日目 午前9時15分〜午後2時40分

■講座場所 南あわじ市社会福祉協議会(なんだん支部)

■募集人数 50人

■受講資格 主に県内に在住・在勤または在学している人

■受講料 3,150円(寄せ植え材料費、傷害保険料を含む。)

※「寄せ植え実習」で作成した作品は持ち帰っていただきます。

※「寄せ植え実習」で作成した作品は持ち帰っていただきます。

■ 申込締切 10月10日(水)必着
 ■ 申込方法 所定の申込書を淡路景観園芸学校まで郵送またはファックスで申し込む。

◆ 申込・問い合わせ先
 県立淡路景観園芸学校
 普及指導課
 ☎ 0799[82]3455
 FAX 0799[82]3124
 〒656-1726
 淡路市野島常盤954-2

「裁判员制度フォーラム in 淡路島」参加者

■ 内容 映画「裁判员」の上映、裁判官のポイントの解説
 ■ 日時 10月11日(木) 午後6時15分〜(2時間程度)
 ■ 場所 文化体育館(1階会議室)

児童手当(特例給付)を振り込みます!
 平成19年度10月期の児童手当(特例給付)を次の期日に指定の金融機関に口座振込みします。
 振込日 10月15日(月)
 (6月〜9月分)
 ▼福祉課(健康福祉館内)
 ☎[22]3332

■ 入場料 無料(80人収容可能)
 ◆ 問い合わせ先 神戸地方裁判所洲本支部
 ☎[22]3024

障害者職業訓練生

兵庫県伊丹市にある国立県営兵庫障害者職業能力開発学校では、平成20年度訓練生(4月入校生)を募集します。

■ 対象者 身体障害者
 ■ 募集科目(定員)
 ▼1年制

- ・OAシステム科 (20人)
 - ・グラフィックアート科 (20人)
 - ・情報ビジネス科 (20人)
 - ・インテリAACAD科 (15人)
- ▼6か月制
 ・オフィスワーク事務科 (15人)

◆ 問い合わせ先
 国立県営兵庫障害者職業能力開発校
 ☎072[782]3210

相談

「法の日」特設人権相談
 市人権擁護員が人権に関する

る様々な相談に応じます。
 ■ 日時 10月10日(水) 午後1時30分〜4時
 ■ 場所 市役所北庁舎(旧市民会館)第3・5会議室
 ◆ 問い合わせ先 神戸地方法務局洲本支局
 ☎[22]0497

法の日無料相談

司法書士会・土地家屋調査士会・行政書士会の各淡路支部が合同で無料相談を実施します。予約は不要です。

■ 日時 10月10日(水) 午後1時30分〜4時
 ■ 場所 市役所北庁舎(旧市民会館)第1・2会議室
 ◆ 問い合わせ先 同相談会担当委員
 地附由哲行政書士事務所
 ☎[32]1334

10月15日〜21日 行政相談週間

総務省では、行政相談委員制度に関する国民の理解と認識を深めるため、昭和42年から毎年「行政相談週間」を設け、全国一斉に各種の相談活動を実施しています。市では、定例に行政相談を

開設しています。相談は無料で、秘密は厳守します。また、相談員の自宅でも相談に応じていますので、お困りのことがあれば、お気軽にご相談ください。

行政相談員

- ▽岸本恵哉さん(上加茂) ☎[22]5238
- ▽山口正友さん(都志) ☎[33]0517
- ▽今田忠一さん(上物部) ☎[22]4999

◆ 問い合わせ先
 人権推進課(市役所北庁舎内)
 ☎[22]3321(代表)

お知らせ

第19回淡路子ども心研修会
 幼児期の発達障害の指導
 高機能自閉症児の支援について、保育所・幼稚園での
 かかわりかた

「発達障害」という言葉を耳にしたことがありますか。育てにくい子、友だちづきあいの下手な子、おちつきのない子、お言葉の遅れている子、忘れ物の多い子など発達障害には色々なケースがあります。そんなお子さん早期に正しく診断し、理解して接してあ

げなければなりません。「発達障害」の理解と幼児期の接し方を詳しく解説します。
 ■ 日時 11月17日(土) 午後2時〜
 ■ 場所 緑市民センター(南あわじ市)3階大ホール
 ■ 入場料 無料
 ■ 講師 神戸総合医療専門学校 言語聴覚士 石井喜代香 先生

恩給欠格者・戦後強制抑留者・引揚者の皆さんへ

旧軍人などで恩給などを受けていない恩給欠格者、戦後、ソ連やモンゴルに強制抑留された人、終戦に伴い本邦以外地域から引揚げられてこられた人(本人)に、あらためて慰藉の念を表すため、内閣総理大臣名の『特別慰労品』を贈呈しています。

過去に内閣総理大臣名の書状などを受けた人、書状を受ける資格があつたにもかかわ

☎[45]1599

らず、請求していない人も対象です。

■請求期限

平成21年3月31日まで

■請求用紙の備付場所

▽福祉総務課(健康福祉館内)

☎〔26〕1166

▽窓口サービス課(五色庁舎内)

☎〔33〕1922

◆資格要件などの問い合わせ先

独立行政法人平和祈念事業
特別基金

☎0120〔234〕933

※平日の午前9時15分〜午後5時15分

HP <http://www.heiwa.go.jp/>

戦没者などのご遺族の皆さんへ

第8回特別弔慰金の

請求はお済みですか？

特別弔慰金の請求期限となっている、平成20年3月31日を過ぎると、法律の規定により、受ける権利が消滅します。

■対象者

戦没者などの死亡
当時のご遺族で、平成17年4月1日において、公務扶助料や遺族年金などを受け
る人がいない場合に、次の
順番による先順位のご遺族
お一人

(1)弔慰金の受給権者

(2)戦没者などの子

(3)①父母 ②孫 ③祖父母

④兄弟姉妹

※戦没者などと生計関係を有していなかった人などは除かれます。

(4)3以外の①父母 ②孫

(5)1から4以外の三親等内の親族

※戦没者などの死亡時まで引き続き1年以上生計関係を有していた人に限り
ます。

■支給内容

額面40万円、10年償還の記名国債

◆請求・問い合わせ先

▽福祉総務課(健康福祉館内)

☎〔26〕1166

▽窓口サービス課(五色庁舎内)

☎〔33〕1922

「ひょうご安全の日」

推進事業助成制度

県では、1月17日を「ひょうご安全の日」と定め、防災・減災に寄与することを目的として、県内の各種団体などが主体的に企画する事業への助成を行います。

■助成対象事業

▽地域社会における災害への備えに関する事業

(例)地域の防災訓練、地域防災リーダーなどの育成、

防災学習会の開催 など

▽人と人が支え合う災害に強い地域社会づくりに資する活動

(例)防災グループの活動、災害を想定した炊き出し大会 など

▽阪神・淡路大震災の経験と教訓の継承に資する活動

(例)震災を語り継ぐつどいの開催、震災をテーマにした写真展・絵画展などの開催 など

▽その他ひょうご安全の日の趣旨にふさわしい活動(例)被災地との交流事業など

■助成対象団体

県内の各種団体で、規約などを有し、事業責任者、会計責任者などが明確であること。

(例)NPO、町内会など

■実施期間

1月の減災月間を中心とし、12月から3月の間に実施する事業

■助成額

▽地域事業

5万円〜

50万円

▽全県事業

15万円〜

100万円

※助成割合は助成対象経費の2分の1以内。

■助成対象経費

謝金、交通費、印刷費、通信費、消耗品費、保険料、委託料、使用料、一般管理費(人件費など)のうち事業実施に係るもの。

※助成対象経費が、地域事業で10万円未満、全県事業で30万円未満の場合は対象外。

■申込締切

10月31日(水)

■申込・問い合わせ先

淡路県民局企画調整部防災担当

☎〔26〕2017



市・県「長寿祝金」をお贈りします！

兵庫県と洲本市では、下記の人に祝金をお贈りします。対象者には通知します。

市長寿祝金

- ◆満77歳 1万円 (昭和4年9月17日〜昭和5年9月16日生まれの人)
- ◆満88歳 2万円 (大正7年9月17日〜大正8年9月16日生まれの人)
- ◆満99歳 5万円 (明治40年9月17日〜明治41年9月16日生まれの人)

県長寿祝金

- ◆満88歳 3万円 (大正7年9月17日〜大正8年9月16日生まれの人)
- ◆満100歳 5万円 (明治39年9月17日〜明治40年9月16日生まれの人)

祝金をお渡しする日程

とき	ところ	対象地区
9月25日(火) 午前10時 〜午後4時	市役所北庁舎 (旧市民会館)	内町、外町、 物部、上物部、 潮、千草、 小路谷、大野、 加茂、納、鮎屋
	五色庁舎	都志、鮎原、 広石、鳥飼、堺
9月26日(水) 午前10時 〜午後4時	由良支所	由良地区
	上灘出張所	上灘地区
9月27日(木) 午前10時 〜午後4時	中川原公民館	中川原地区
	安乎公民館	安乎地区

問い合わせ先

介護福祉課(健康福祉館内) ☎26-0600

統計調査にご協力を！

総務省では、10月1日現在で就業構造基本調査を実施します。

この調査は、全国から選ばれた約45万世帯の15歳以上の人を対象とし、わが国における就業・不就業の実態を明らかにするものです。

本市では次の7つの地域にお住まいの家庭が対象となります。調査員がお伺いした際には、ご協力をお願いします。

■調査対象地域

- ▽山手1丁目の一部
- ▽本町8丁目の一部
- ▽上物部の一部
- ▽炬口の一部
- ▽納の一部
- ▽安乎北谷の一部
- ▽鮎原宇谷の一部

◆問い合わせ先

市役所 総務課(本庁舎内)
☎[22]33321(内線210)

森林を所有する皆さんへ

森林の荒廃を防ぎましょう！

まずは現状の把握を！

森林の持つ機能は、降った雨が森林の土壌にしみこみ、ゆっくりと地下水となり、ミネラルを豊富に含み、生活用水や農業用水として利用されています。

また、海に流れこむ水には、森のミネラルを含んだ栄養分が含まれており、海藻やプランクトンを育てるなど、魚たちの生息環境を整える役割も果たしており、漁業も森の恵みを受けているといえます。

しかし、近年、里山の放置や伐採、野生動物による被害などによって、植物の減少や消滅が顕著になっていきます。特に平成16年の一連の台風が通過した後、土砂流出や土砂崩壊が多く発生しており、森林の水源かん養機能や災害防備機能などが低下していると考えられます。



森林を所有する皆さんは、地域防災上の観点からも所有する山を見て現状を知っていただくようお願いいたします。

◆問い合わせ先

ふるさと整備課(五色庁舎内)
☎[33]1923(直通)

カネミ油症に係る検診

カネミ油症患者(未認定を

含む)を対象に次のとおり検診を実施します。

現在、検診実施案内が届いていない人で受診を希望する人は、10月12日までに左記へお問い合わせください。

■検診日

11月9日(金)、12日(月)、19日(月)

■場所

大阪府立急性期総合医療センター

◆申込・問い合わせ先

県健康生活部生活衛生課
☎078[362]3257

『淡路弁辞典』作りに

ご協力を！

淡路弁の辞典作りに協力していただける人(高齢者)を探しています。

現在約5,000語の言葉が

集まっており、その使い方やどこで使われている言葉かを調査しています。

◆問い合わせ先

県立津名高等学校 岩本孝之
☎0799[62]0071

洲本郵便局から

日本郵政公社の民営化・分社化に伴い、10月1日から次の2つの会社として運営します。

なお、サービスはこれまでと同じ店舗で提供させていただきます。

◆洲本郵便局

▽業務内容 郵便(窓口でのサービス)、貯金、保険

▽☎[22]0300

◆郵便事業株式会社 洲本支店

▽業務内容 郵便(集荷)

配達、再配達)
▽☎[22]0200

※市内その他の郵便局では、これまでと同様のサービスを提供させていただきます。

◆問い合わせ先

洲本郵便局
☎[22]0580

献血

◆10月17日(水)

▽健康福祉館
午前10時～午後3時30分
※献血と並行して骨髄バンクドナー登録者を受け付けますので、ご協力をお願いします。

◆10月28日(日)

▽ウェルネスパーク五色
午前10時～正午
午後1時～3時30分

秋の全国交通安全運動

9月21日(金)
～9月30日(日)

～運動の初日は「交通安全意識を高める日」です～

☆重点項目☆

高齢者の交通事故防止を運動の基本とするほか、次の重点を定めています。

- ◆飲酒運転の根絶
- ◆夕暮れ時と夜間の歩行中・自転車使用中の交通事故防止
- ◆後部座席を含むシートベルトとチャイルドシートの正しい着用の徹底

飲酒運転追放

「ハンドルキーパー運動」が始まっています！

自動車仲間と飲食店などへ行く場合に、お酒を飲まない人を決め、その人が仲間を自宅まで送り届ける運動です。皆さんもこの運動に参加しましょう。



ハンドルキーパー

— 洲本警察署・洲本交通安全協会 兵庫県・洲本市 —

「ごみの分別収集を再チェック」 古着類は洗って・縛って・リサイクル！



今月は古着類の出し方を紹介します。季節の変わり目などで押入れや衣装棚を整理すると、古着がでると思います。これを古着類としてリサイクルするときは次の注意点に気を付けて出してください。

古着類として

分別収集できるもの

衣類・繊維製品（カーテン・タオルケットなど）に限ります。



▲紐で十字に縛る

出すときの注意

ボタン・ファスナーは付いたまま
で構いません。

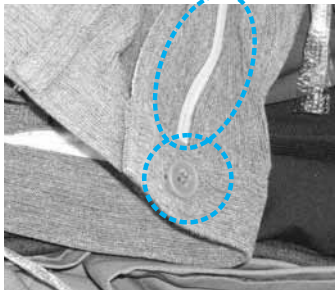

リサイクルに出せないもの

汚れたまま出さずに、必ず洗濯してから出してください。
水気を含むとリサイクルが難しいので雨天時はできるだけ次回の収集日に出してください。

革製品や綿入り・羽毛入りのもの（は
んてん、どてらなど）、下着類は燃える
ごみへ。



燃えるごみへ

ゴムガッパや、いわゆるヤッケは、
燃えるごみへ。
じゅうたん、カーペット、布団類は
大型ごみで出してください。

古着類はリサイクル すると何になる？

古着類は工業用の油拭き（ウエス）になります。つまり、油を吸わない材質の革製品や綿や羽毛入りの衣類はウエスになりませんので、燃えるごみへ出してください。また、汚れたままでは油を吸いにくくなるため、必ず洗濯してから出してください。

問い合わせ先

環境整備課（本庁舎）
☎22-3321
（内線343・344）

「レジ袋減らし隊」全国運動展開中！

運動期間：7月1日～12月31日

いつまでも住みよい地球を残すためにあなたもレジ袋減らし隊に参加しませんか？

淡路地域では、淡路消費者団体連絡協議会が中心となって、地球温暖化の原因となっているCO₂の削減とごみ減量への意識啓発の取り組みとして、身近で誰でもできるレジ袋削減運動を展開しています。協力店でレジ袋の代わりにスタンプカードにハンコをもらいましょう。

当店は「レジ袋減らし隊」に協力しています

いつまでも住みよい地球を残すために
できることから はじめましょう。

半年間でレジ袋 3000 万枚を
減らす運動をしています。

レジ袋は年間 305 億枚使われています。
このために約 60 万トンの石油が使われ、
レジ袋一枚が燃やされると約 9g の CO₂ ができます。

「レジ袋使わないから
はんこ ください」
ご協力、よろしくお願ひします。
期間：平成 19 年 7 月 1 日（日）～平成 19 年 12 月 31 日（月）

レジ袋減らし隊
「レジ袋、使わないから
はんこください」

わたしたちの地球のために
できることから始めましょう

兵庫県消費者団体連絡協議会

このカードは、レジ袋削減運動を推進するもので、
それが削減のきっかけとなります。

主催：兵庫県消費者団体連絡協議会
淡路生活科学センター協賛、またの全国ネット
賛同法人あしたの好生活推進委員会

◆問い合わせ先 事務局：淡路生活科学センター
☎0799-85-0999

マイバッグキャンペーン

～10月は重点実施期間です～

みんなでマイバッグ（買物袋持参）運動を展開しましょう。
家庭から出るごみを減らす工夫の一つに、ごみになるものを受け取らないという方法があります。
県が推進する5R生活のうちの「不要なものは受け取らないようにする、Refuse（レフューズ）」です。
毎日の買い物で何気なく買っているレジ袋、これを削減することでCO₂（二酸化炭素）の排出量の削減やごみの減量化が期待できます。
買い物の時は自分の買物袋を持参してごみの減量（レジ袋の削減）に努めましょう。
最近は色々なメーカーなどから、おしゃれなマイバッグも発売されています。

◆問い合わせ先 環境整備課（本庁舎内）
☎22-3321（内線343・344）

『第2回アスパ五色パークゴルフ定例会』参加者募集!

アスパ五色パークゴルフ場では、2回目となる定例会を次のとおり開催します。爽やかな秋空の下、心地よい汗を流してみませんか。

パークゴルフは誰にでも簡単にできるスポーツなので、ぜひ気軽にチャレンジしてみてください。

■日時 9月28日(金)

午前8時30分〜午後4時(雨天決行)

■参加費 ▽一般愛好者 2,500円



▽アスパ五色会員 1,300円
 ■募集人数 144人(先着順)
 ■競技内容
 ▽男女別個人戦

▽36ホールストロークプレー
 ▽表彰 1位〜3位、ラッキー賞、
 ホールインワン賞

■申込締切 9月21日(金)

◆申込・問い合わせ先
 アスパ五色

☎[34]11776(パークゴルフ場直通)

☎[34]11777(グラウンド・体育館)

※お得な会員募集中!!

≪1年会員33,000円、半年会員18,000円(回り放題)≫
 詳しくはアスパ五色まで。

市営「五色台霊園」 使用者を好評募集中!

霊園概要

◆募集区画数

355区画
 (1区画の
 面積4㎡)

◆永代使用料

30万円〜
 33万円

◆年間管理料

3,500円/1区画

◆特徴 駐車場(30台分)有り、段差なし、
 通路全面インターロッキング舗装仕上げ、
 水道(共同2箇所)有り

場所

五色町鳥飼浦(サッカー場アスパ五色 東側へ800m)

申込受付

◆時間 午前9時〜正午、午後1時〜5時まで

◆場所 市役所用地課(本庁舎2階)
 窓口サービス課(五色庁舎1階)
 ※土・日曜日、祭日は除く

問い合わせ先

▽市役所用地課(本庁舎2階) ☎22-3321(内線425)

▽窓口サービス課(五色庁舎1階) ☎33-0160(内線260)



中高年 『おとなのための ピアノ教室』

受講生募集!

ピアノ経験のない人や
 楽譜の読めない人も安心
 して受講できます。



クラシック、ポピュラー、演歌、唱歌、童謡など、ポータブルキーボードで楽しく弾いてみませんか。1曲弾けるようになったら(2か月に1曲の予定)グラウンドピアノで演奏しましょう。指の運動(脳の活性化)にもつながります。

■期間 10月5日〜平成20年3月28日
 (週1回 全24回)

■日時 金曜日 午後1時30分〜3時
 (1時間30分)

■場所 市民交流センター(会議室)
 宇原1788-1

■定員 10人(グループレッスンです)

■受講料 1回1,000円

(受講料は8回分8,000円を3度集めます。)

※一旦納入された受講料はお返しすることができませんのでご了承ください。

■講師 阿部 良美(あすなる会)

■その他 ポータブルキーボードをお持ちでない人は、ご相談ください。

◆申込・問い合わせ先

市民交流センター
 ☎[24]4450(洲本ケーブル有り)

学校給食新メニューが決定!

子どもたちが考えた料理を給食に取り入れようと、6月11日からアイデアを募集していた学校給食の新メニューが決定しました。

工夫を凝らした64点の応募があり、市内の子どもたちなどでつくる選考委員会や試食会で審査した結果、次の5点の作品を採用することになりました。これらの給食メニューは今年度2学期から順次給食に取り入れていきます。

- ① 淡海(あわうみ)のかきあげ
- ② いかとわかめのペペロンチーノ
- ③ 色んな色の酢の物
- ④ スーパーポテトサラダ
- ⑤ 卵スープ(中華風)



◆問い合わせ先

教育委員会 体育保健課
 ☎[22]3321

文化体育館トレーニングルーム 10・11月

『運動教室・子供向け教室』参加者を募集!



◇週1回のスクール方式で専属講師の指導により徐々に上達し、健康維持・増進をめざす簡単健康運動クラスです。

◇参加料金：10月・11月度教室

◇期間途中からの参加、1回だけの体験参加(1,000円)も可能です。※要予約

7,000円/2か月

運動教室(一般の人対象)

教室名	基本開講日・時間	開講日	内 容
健康体操教室	月曜日 13:30~15:00	10月 1・15・22・29日	運動が初めての人、健康診断などで運動をすすめられた人、マシンを使用したトレーニングが不安な人を対象にした運動不足解消、生活習慣病(メタボリックシンドローム)・骨粗しょう症予防を目的とした簡単運動教室です。
		11月 5・12・19・26日	
ボディヒーリング教室	木曜日 13:30~14:30	10月 4・11・18日	太極拳・ヨガ・ピラティスをアレンジし、ゆったりとした動きの中で全身、特に身体の中心部である腹筋、背筋などのエクササイズをしていきます。心肺機能にかかる負担が少なく、ゆったりとした動作なので、年齢・性別・運動経験を問わず参加できます。呼吸法と動きを合わせ「こころ」と「カラダ」の調和を図ることができます。
		11月 1・8・15・22・29日	
	金曜日 19:30~20:30	10月 5・12・19・26日	
		11月 2・9・16・30日	
ヨガ教室	木曜日 18:30~19:30	10月 4・11・18・25日	ヨガの様々なポーズを用い、姿勢改善やリラクゼーション効果の高いプログラムです。「こころ」と「カラダ」の健康のため、ヨガを基本動作から習得してみませんか。
	木曜日 19:45~20:45	11月 1・15・22・29日	
	金曜日 13:30~14:30	10月 5・12・19・26日	
		11月 2・9・16・30日	
ボディジャム教室	土曜日 13:00~14:30	10月 6・13・21・27日 (21日は日曜)	最新の音楽と様々なスタイルのダンスをベースとした動きを用い、心肺機能・調整機能・カロリー燃焼の向上を実現する元気な教室です。気軽にダンスの楽しさを体感してみましょう。
		11月 3・10・17・18日 (18日は日曜)	

子供向け教室

教室名	基本開講日・時間	開講日	内 容
親子でリズム体操	月曜日 10:30~11:30 (2~4歳のお子さんと保護者)	10月 1・15・22・29日	聞き慣れた音楽に合わせてリズムを踏んだり、マットなどの道具を使って遊んだりしていきます。同年代のお子さんを持つ親同士の交流を図りながら、親子のふれあいを深めましょう。
		11月 5・12・19・26日	
キッズエアロビッグ	月曜日 16:00~17:00 (4~6歳のお子さん)	10月 1・15・22・29日	リズム感や柔軟性だけでなくこの年齢に必要な運動を遊びの要素を取り入れながら楽しく体を動かしていきます。運動の苦手な子供も運動に慣れていくことからはじめ、運動の楽しさに触れていきましょう。
		11月 5・12・19・26日	
コリオキッズ	木曜日 16:00~17:00 (小学1~3年生)	10月 4・11・18日	流行りの歌や音楽に合わせてダンスを楽しむだけでなく、みんなで一緒に楽しく踊ることにより友達の輪を広め、あいさつ、会話のできる元気なキッズをめざします。
		11月 1・8・15・22・29日	
	木曜日 17:15~18:15 (小学4~6年生)	10月 4・11・18・25日	
		11月 1・15・22・29日	

[申込・お問い合わせ先]文化体育館トレーニングルーム ☎22-6726 [休館日]火曜日 [平日]10:00~21:00 [土日祝]10:00~18:00

淡路ごちそう館 **御食国** (みけつくに)

広告

★御食国の持帰り弁当・オードブル
1,500円税込よりご予算に応じてお献立。
※ご注文は前日までお願いいたします。
(オードブルは4名分より承ります)

メインホールで貸切パーティーを!
50名~200名まで各種パーティーにご利用いただけます。

歓迎宴会・法事などの会費。
大切なお客様のおもてなしに。
御食国おまかせコース
お一人様 ¥3,500より
法事会席コース
お一人様 ¥5,000より

<定休日> 第二、第三の水曜日
貸切等の事情により上記定休日以外でも一般営業をお休みする場合がございます。 TEL 26-1133

10月17日(水)~10月23日(火)は
「薬と健康の週間」です!

医薬品は、使用上の注意をよく読んで、正しく使いましょう。

— 兵庫県、(社)兵庫県薬剤師会 —

健康だより

母子健康手帳交付

内 容		日 時		場 所
母子健康手帳交付 妊婦相談 (個別)	洲本会場	10 / 1 (月)	10 / 15 (月)	9:30~10:30 健康福祉館 2階
		10 / 22 (月)	10 / 29 (月)	
	五色会場	10 / 1 (月)	10 / 22 (月)	13:30~17:00 五色庁舎

マタニティメイト (妊娠期からの相談・教室)

内 容	対 象	日 時	場 所
妊娠経過、妊娠中の栄養 歯科健診、ブラッシング実習 個別相談	妊婦と その家族	10 / 24 (水) 13:30~15:30 (受付13:15~)	健康福祉館 2階

乳幼児健康診査・相談

事業名	対 象	と き	受付時間	場 所
乳児健康診査	H19年6月生	10 / 18 (木)	12:45~13:15	健康福祉館 2階
7か月児相談	H19年2月生	9 / 26 (水)	9:30~ 9:50	
10か月児健康診査	H18年11月生	10 / 4 (木)	12:45~13:15	
1歳6か月児健康診査	H18年1月生	9 / 27 (木)	12:45~13:15	
2歳児相談	H17年7月生	10 / 10 (水)	13:00~13:15	
3歳児健康診査	H16年7月生	10 / 11 (木)	12:45~13:15	

※対象者には個別で通知します。

その他の相談 (要予約)

事業名	日 時	場 所
すくすく 子育て相談	洲本会場 10 / 12 (金) 9:30 五色会場 10 / 22 (月) ~11:00	健康福祉館2階 五色健康道場内
こころの相談	10 / 4 (木) 13:30~	五色健康道場内
筋力アップ サークル	9 / 26 (水) 10 / 3 (水) 9:30~	五色トレーニング センター
	10 / 10 (水) 10 / 17 (水)	
	10 / 25 (木)	
	9 / 27 (木) 10 / 4 (木) 9:30~	健康福祉館
	10 / 11 (木) 10 / 18 (木)	
10 / 25 (木)		

☑申込・問い合わせ先

健康増進課 (健康福祉館内) ☎22-3337

年金相談

開 催 日 時	相 談 場 所	予 約 ・ 問 い 合 わ せ 先
偶数月 毎月第1金曜日 11:00 ~15:00	南 淡 公 民 館	南あわじ市役所 市民年金係 ☎43-5023
奇数月 毎月第1金曜日 10:00 ~15:00	淡路市役所本庁	淡路市役所 国保年金係 ☎0799-64-0001
毎月第3金曜日 10:30 ~15:30	洲本市文化体育館	洲本市役所 年金総務係 ☎22-3321 (内線254)

※相談は予約制のため定員になり次第受付を終了しますので、早めに予約してください。後日、社会保険事務所から送付される予約票を年金手帳などと一緒にお持ちください。代理の人が相談に来る場合は、委任状が必要となりますので、あらかじめご用意ください。

困ったとき、まずは さわやか県民相談室へ

県政に関することから、日常生活の諸問題まで、様々な相談に応じます。
必要な場合は、専門の相談窓口を紹介します。☎0120-36-7830

市民相談

■法律相談 (電話による予約制)

▽日 時 10月3日(水)、17日(水)
▽場 所 市役所北庁舎(旧市民会館)
▽予約先 人権推進課(北庁舎)
☎22-3321(内線464)

■行政相談

▽日 時 10月10日(水) 13:15~15:00
▽場 所 市役所北庁舎(旧市民会館)
▽問い合わせ 人権推進課(北庁舎)
☎22-3321(代表)

■法律・人権・行政相談

▽日 時 10月10日(水)
法律相談 13:30~15:00
人権・行政相談 13:00~15:00
▽場 所 五色中央公民館
▽問い合わせ 窓口サービス課(五色庁舎)
☎33-0161(直通)

■高齢者総合相談 (事前予約制)

◆法律相談 (毎月、第2・4金曜日)
▽日 時 10月12日(金)、26日(金)
13:00~15:00
▽場 所 洲本総合庁舎
◆年金・保険相談 (偶数月、第3金曜日)
▽日 時 10月19日(金) 9:30~16:30
▽場 所 洲本総合庁舎
◆予約先 ☎0120-36-7830

■テレビ電話による無料法律相談

(事前予約制)
▽日 時 毎週、平日木曜日 13:00~15:00
▽場 所 洲本総合庁舎
▽予約先 ☎0120-36-7830

■司法書士による無料相談

(予約不要・当日先着4人)
◆多重債務者相談
▽日 時 10月22日(月) 10:00~12:00
▽場 所 洲本総合庁舎
◆問い合わせ先
司法書士野口泰嗣事務所 ☎26-3123

■人権相談

▽日 時 毎週水曜日 9:00~16:00
▽場 所 神戸地方法務局洲本支局
▽問い合わせ 神戸地方法務局洲本支局
☎22-0497

■家庭児童相談

▽日 時 毎週月・火・木・金曜日
8:30~17:15
▽場 所 健康福祉館
▽問い合わせ 福祉課(健康福祉館内)
☎22-3332

■母子家庭相談

▽日 時 毎週月・水・木・金曜日
8:30~17:15
▽場 所 健康福祉館
▽問い合わせ 福祉課(健康福祉館内)
☎22-3332

■青少年相談

▽日 時 毎週月~金曜日 9:00~17:00
▽場 所 青少年センター
▽問い合わせ 青少年センター ☎22-4547

■カウンセラーによる相談

▽日 時 毎月第2・4火曜日
10:00~13:00
▽場 所 青少年センター
▽問い合わせ 青少年センター ☎22-4547

図書館だより

■新着図書（*最近受け入れた図書の一部です。）

洲本図書館 <☎22・0712>
<http://www.library.city.sumoto.hyogo.jp/>

一般図書

- 20代自分の育てかた——唐土 新市郎
- 地図で読む世界情勢 第1部——ジャン・クリストフ・ヴィクトル
- おひとりさまの老後——上野 千鶴子
- マンガで読む*脳と酒——阿部 和穂
- 住宅をデザインする——建築学教育研究会
- 駅を楽しむ! テツ道の旅——野田 隆
- 絵本をつくりたい!——成美堂出版編集部

エッセイ・小説

- ありがとう、さようなら——瀬尾 まいこ
- 日本人の矜持——藤原 正彦
- 晩夏のプレイボール——あさの あつこ
- 青い鳥——重松 清
- 夏の光——田村 優之
- 湘南アイデンティティ——西村 京太郎
- 夜明けの街で——東野 圭吾

こどもの本

- きせつの図鑑——長谷川 康男
- ぼくのんびりがすき——かさい まり
- しっぽをなくしたイルカ——岩貞 るみこ
- みんなだいじなななかま——中村 文人
- ピース・ブック——トッド・パール
- ピアノの音——繁下 和雄

■行事のお知らせ

洲本図書館

- いっしょにおはなし会（0～3歳児対象）
10月3日(水)、20日(土) 11:00～
- おはなし会（3～6歳児対象）
10月13日(土)、27日(土) 14:00～
- もっとおはなし会（小学生対象）
10月13日(土)、27日(土) 14:30～
- おりがみ教室 10月6日(土) 14:00～

※「おりがみ教室」は定員40人。
参加申込は前日まで。

五色図書館（えるる五色） <☎32・1693>
<http://goshiki.library.city.sumoto.hyogo.jp/>

一般図書

- ユミリー風水望みを叶える子供部屋——直居 由美里
- 齋藤孝の企画塾——齋藤 孝
- 知っておきたい法則の事典——遠藤 謙一
- 安藤 忠雄——古山 正雄
- 資生堂ブランド——川島 蓉子

エッセイ・小説

- トットちゃんとカマタ先生のずっとやくそく——黒柳 徹子
- 宇宙はくりまんじゅうで滅びるか?——山本 弘
- 頭のいい人の時間攻略法——米山 公啓
- 青い鳥——重松 清
- 晩夏のプレイボール——あさの あつこ

こどもの本

- ふしぎな黒イヌ——谷 真介
- ふわふわしゃぼんだま——桑原 伸之
- おひるねネコさん——ふくざわ ゆみこ
- 地球タイムズ——あべ 弘士
- あるひあひるがあるっていると——二宮 由紀子

ヤングアダルト図書

- 知りたいやつはついてこい!——有馬 朗人
- 14歳からの政治——長谷部 尚子
- 下町不思議町物語——香月 日輪
- 重松 清——重松 清
- Fragile——石崎 洋司

五色図書館

- おはなし広場 10月20日(土) 13:30～
- えるる倶楽部（絵本などの読み聞かせ）
<毎週土・日曜日 11:00～、14:00～> ※変更の場合あり

■図書館カレンダー

9月

日	月	火	水	木	金	土
23	24	25	26	27	28	29
30						

10月

日	月	火	水	木	金	土
	1	2	3	4	5	6
7	8	9	10	11	12	13
14	15	16	17	18	19	20
21	22	23	24	25	26	27
28	29	30	31			

開館時間

- 洲本図書館(7月～9月)
午前10時～午後7時
- 五色図書館 午前10時～午後6時

■両図書館休館日 ■洲本図書館休館日 ■五色図書館休館日



◆問い合わせ先

洲本図書館 ☎22-0712

▽活動交流

呈茶、CD図書、スーパーボールすくい、バザー、スタンブラー、電子紙芝居、映画鑑賞会、舞踊(邦・洋・民)、おはなし会、おりがみ教室、つくってあそぼう、対面朗読、本のリサイクルフェア

▽展示

生花、造形、ちぎり絵、籐手芸、貴重植物、寄せ植え、墨彩画、水墨画、ユニットおりがみ、写真、児童室飾り

▽音楽

コーラス、ゴスペル、邦楽演奏、吹奏楽

▽主催事業

『安倍晋平と洲本の未来』

■日時

10月27日(土)、28日(日)
午前10時～午後4時

■場所

洲本図書館

■内容

洲本図書館

2007
「図書館市民まつり」
すもとよみがえる町
未来の都市(まち)
人と自然の豊かな調和

園内もよおしカレンダー

9/25～10/20

〈9月〉

25火	例)ビーズ教室
26水	例)シャドウボックス教室・料理教室 生花のフラワーアレンジメント教室
27木	例)定休日
28金	
29土	
30日	例)和紙折紙のかぐや姫づくり体験

〈10月〉

1月	
2火	例)メンズデー
3水	例)臨時休館日
4木	例)臨時休館日
5金	例)レディースデー
6土	
7日	
8月	
9火	例)ビーズ教室 例)メンズデー
10水	例)シャドウボックス教室 御殿手まりづくり教室
11木	例)キッズデー 例)G定休日
12金	例)レディースデー
13土	例)さつまいも収穫祭 (例)エコクラフト教室 リースづくり体験(お花畑の動物たち)
14日	例)さつまいも収穫祭 (G)第25回ウェルネスカップテニス大会 例)ビーズ教室・シルバークレイ教室 和布うさぎの兄妹づくり体験
15月	
16火	例)トールペイント教室 例)メンズデー
17水	
18木	例)キッズデー
19金	例)ビーズ教室・シルバークレイ教室 例)レディースデー
20土	

例)10月の体験メニューは変更になることもありますので、お問い合わせください。

(浜)浜千鳥 (ゆ)ゆ〜ゆ〜ファイブ
(夢)夢工房 (G)GOGOドーム
(菜)菜の花ホール (茶)おふさ茶屋
(洋)洋ランセンター

◆さつまいも収穫祭
秋の味覚「さつまいも」の収穫を体験してください。

◆ウェルネスカップテニス大会
日頃の練習の成果を發揮するチャンスです。詳しくは左記へお問い合わせください。

●とき 10月14日(日)

●場所 GOGOドーム

◇問い合わせ先 GOGOドーム

洋ランセンターから

ウェルネスパーク五色
(高田屋嘉兵衛公園)

**ウェルネス
通 信**

http://www.takataya.jp/

◇問い合わせ先 洋ランセンター

ゆ〜ゆ〜ファイブから

仕事をを行うため、左記の2日間を臨時休館します。

なお、第2木曜日の10月11日は開館します。

●休館日 10月3日(水)〜4日(木)

◇問い合わせ先 ゆ〜ゆ〜ファイブ

体験しませんか。
収穫体験の後、採れたてさつまいもの試食、五色温泉での入浴が楽しめます。ご家族でぜひご参加ください。

●とき 10月13日(土)、14日(日)
両日とも午前11時〜

●料金
▽大人 1,000円
▽小人(小学生以下) 800円

●定員 30人(両日とも)

◆「たまねぎ」「じゃがいも」オーナー募集

●たまねぎ
1区画/15株 2,000円

●じゃがいも
1区画/100株 2,000円

夢工房体験メニュー ☎33-1540

9/25・10/9・14・19	… ビーズ教室	●時間▶10:00~	●料金▶2,500円~(材料費込)	●締切3日前
9/26・10/10	… シャドウボックス教室	●時間▶10:00~	●料金▶800円(材料費別)	●締切3日前
9/26	… 料理教室	●時間▶10:00~	●料金▶1,500円程度(材料費込)	●締切3日前
9/26	… 生花のフラワーアレンジメント教室	●時間▶13:30~	●料金▶2,500円程度(材料費込)	●締切10日前
9/30	… 和紙折紙のかぐや姫づくり体験	●時間▶13:30~	●料金▶1,800円(色紙掛代別)	●締切2日前
10/10	… 御殿手まりづくり教室	●時間▶13:30~	●料金▶1,400円(材料費別)	●締切1週間前
10/13	… エコクラフト教室	●時間▶10:00~	●料金▶1,500円(材料費込)	●締切3日前
10/13	… リースづくり体験(お花畑の動物たち)	●時間▶13:30~	●料金▶1,800円(材料費込)	●締切2日前
10/14・19	… シルバークレイ教室	●時間▶13:30~	●料金▶2,500円~(材料費込)	●締切3日前
10/14	… 和布うさぎの兄妹づくり体験	●時間▶13:30~	●料金▶2,000円(材料費込)	●締切2日前
10/16	… トールペイント教室	●時間▶10:00~	●料金▶1,500円(材料費込)	●締切3日前

■浜千鳥 ☎33-1600 ■夢工房 ☎33-1540 ■ゆ〜ゆ〜ファイブ ☎33-1601
■菜の花ホール ☎33-0354 ■GOGOドーム ☎33-0343 ■洋ランセンター ☎33-0261

淡路島ひまわり基金法律事務所 広告

法律問題などでお悩みのことがありましたら、
まずはお気軽にお電話ください。
営業時間：平日9:30~17:30

〒656-0025 洲本市本町6-2-17 兵庫シーランドビル5階
☎22-3280 FAX 22-3281
兵庫県弁護士会所属 弁護士：富本 和路

(しとうりゅう) 糸東流空手道 練習生募集 広告

練習日	時間	場所
水	p.m.6:00~8:00(少年・一般)	洲本市スポーツセンター
日	p.m.7:00~9:00(少年・一般)	洲本市スポーツセンター

※対象 ●少年は基本中心の“体育空手”
●青年は応用練習における“競技空手”
●熟年は「型」中心の“健康空手”

※会費 3,000円
※所属団体 (財)全日本空手道連盟糸東会
※連絡先 「拳志会」淡路島道場 TEL.42-2517

●入会随時 ●見学者歓迎

すくすくすもとっ子



亀原 由羽 ちゃん 《右》(平成16年12月17日生まれ)
そういちろう 颯一郎 くん 《左》(平成18年6月3日生まれ)
 2人の笑顔が大好きだよ! 母: 瑞さん(大野)



上内 凱斗 くん 《右》(平成15年11月20日生まれ)
そよか 爽楓 ちゃん 《左》(平成18年10月25日生まれ)
 茶目つ気あふれる兄ちゃんと笑顔いっぱい爽楓ちゃん。いつも仲良し!
 母: 裕美子さん(北谷)

こんにやく入り 焼き飯

ヘルシークッキング

No.20

1人分	
エネルギー	250kcal
繊維	6.7g
塩分	1.8g

■材料(4人分)■

- ごはん-----400g
- 糸こんにやく-----400g
- しめじ-----1パック
- 人参-----50g
- ねぎ-----1/2束
- 白菜キムチ-----80g
- 油-----大さじ1
- 塩・こしょう・醤油---少々

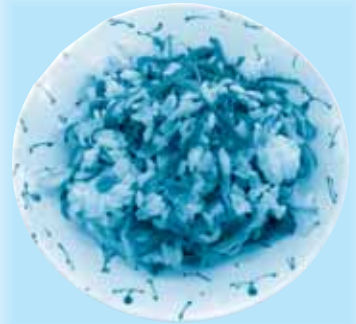

■作り方■

- ① 糸こんにやくは、熱湯でさっと茹でてザルにあげ水気をきり3cm長さに切る。
- ② しめじはほぐし、人参はせん切りにする。
- ③ 白菜キムチはみじん切りにする。
- ④ ねぎは小口切りにする。
- ⑤ フライパンに油を入れて熱し①をしっかりと炒める。
- ⑥ ⑤に②と塩少々を加えて炒める。
- ⑦ ⑥に③を加えて炒め、こしょうと醤油少々で味をととのえる。
- ⑧ ⑦に④を加えてサッと炒め、器に盛る。

健康増進課 管理栄養士 船木 裕美子さん

心筋梗塞とカテーテル治療



行政内科医院 行政 隆康 医師

心臓はその外面を取り囲むように走る3本の冠動脈と、その枝で栄養されています。

ある冠動脈が詰まったまま一定以上時間がたつと、その部分の心筋は死んで動かなくなり、心筋梗塞となってしまいます。

動脈硬化が起こると動脈内にプラークと呼ばれる「ブヨブヨ」したものができます。プラークは不安定な状態になると、あるとき破裂し、その傷口に血栓(血のかたまり)がついて、血栓が大きくなると血管が詰まってしまいます。この不安定プラークの破裂が急性心筋梗塞の最も多い原因といわれています。

心筋梗塞を起こしかけても、最近ではすぐにカテーテルを使った緊急治療を受けると、なかにはほとんど心筋梗塞を起こさずに治療できる場合もでてきました。カテーテルは細いしなやかな管で、先端についた風船を広げる力で、閉塞した冠動脈を押し広げて血流を再開させます。以前は風船で冠動脈を広げるだ

けでしたが、ステントと呼ばれる金属性の網目状のチューブを風船で広げて冠動脈に入れることができるようになり、より確実に冠動脈の血流を再開させることができるようになりました。また風船だけや、ステントを使用しても再狭窄(さいきょうさく)といって、数か月後には冠動脈が狭くなってしまいうことも、再狭窄を抑える薬剤が溶出するステントが使用できるようになり、かなり防げるようになってきました。

冠動脈が閉塞しても、3時間以内に再開通すれば心筋梗塞を最小限に食い止めることができます。しかし6時間を過ぎると効果は薄れてしまいます。しかも冠動脈が閉塞すると、その直後から命にかかわる重症の不整脈が非常に起こりやすくなります。急に胸がしめつけられるような、圧迫されるような痛み、苦しみが起こり、すぐに治まらないときは、心筋梗塞を起こしかけている可能性があります。我慢したり、様子をみたりせず、すぐに救急車でカテーテル治療(PCI 経皮的冠動脈インターベンション)のできる病院(市内の場合は県立淡路病院)へ行ってください。

このコーナーは、洲本市医師会、洲本市歯科医師会の協力により連載しています。

夏の思い出!楽しかった“夕涼み会”

洲本市立大野幼稚園



夏休み最初の土曜日、7月21日に大野小学校運動場で“夕涼み会”を開催しました。

毎年恒例の行事ですが、今年は梅雨明けが遅く、不安定な天候続きでしたが、夕方「こんばんは」と元気に集まった園児たち。地元の消防団の皆さんや駐在所のおまわりさん、保護者の皆さんの協力のおかげで楽しいひと時を過ごすことができ、夏休み最初のいい思い出ができました。これからも、“わくわくドキドキ”する体験を多くもっていきたいと思っています。



はいるかな?



どのいろ つろうかな?



ほくたちの
たのしいおどりを
みてくださーい!!

由良小学校の夏休み行事

洲本市立由良小学校



のうちに時間が過ぎていき、子どもたちにとって楽しい思い出がまた一つ増えました。

8月5日、大阪から由良町沖にやってきた帆船「あこがれ」に親子で洋上見学する体験ツアーを行いました。大阪の子どもたちが成ヶ島の自然を体験している間、本校の親子は世界一周してきた小型帆船の中を見学し、操舵や機材操作について説明を受けました。

快晴の中、沖から美しい由良の町を展望することができました。帆船は凛々しく美しく、頬に当たる潮風が心地よく感じました。



盤上の熱い戦い

第2回洲本市民囲碁大会

第2回洲本市民囲碁大会が8月19日、文化体育館で行われ、自分の力を試そうと60人の愛好者が参加しました。大会は、段級に応じてA、B、C3つのクラスに分けて4局の真剣勝負。各対局が始まると参加者は盤面を熱心に見つめ、熱戦を繰り広げていました。各クラスの優勝者は次のとおりです。(敬称略)

【Aクラス】酒井 英明 【Bクラス】長谷 勝 【Cクラス】長谷 善司



鮮魚や野菜などを即売！

食と元気の納涼祭

消費者と生産者の交流促進や農林水産業への理解を深めてもらうと年4回開催している四季のイベントの一つ「食と元気の納涼祭」が8月10日、御食国横の多目的広場で開催されました。会場には、タマネギやキュウリなど地元野菜などが所狭しと並べられたほか、鮮魚やのり、ちりめんなどの海産物、焼きあなごなど即売も行われました。定着しているこのイベントは、消費者からすれば顔が見える安全・安心、そして破格とあって、詰め掛けた多くのお客さんは目を輝かせて商品を買って求めていました。

上げよう通行量・下げよう通行料

神戸淡路鳴門自動車道の料金低減化実現に向け「島民フォーラム」

神戸淡路鳴門自動車道の利用促進と料金低減化の実現について考える「第1回淡路島民フォーラム」が8月11日、淡路市のしづかホールで開かれました。今年5月に発足した、島内の連合自治会や各種団体など約50団体でつくる「神戸淡路鳴門自動車道利用促進淡路島民会議」が主催し、来年の明石海峡大橋開通10周年イベントの一環として開催されたものです。第1部の基調講演では、兵庫県立大学経済学部の加藤恵正教授が「世界の架橋と地域の発展」と題して、他国における高速道路の通行料の現状や割引制度などを紹介。また、島民を対象に車両を登録し、通行料の無料化または低料金制などを提案しました。第2部のパネルディスカッションでは、柳市長ら5人のパネラーが「本四道路の利用促進」について意見を交わしました。



祖先見送る炎の和

下内膳で伝統の「火踊り」

松明を振り回し先祖の霊を送る伝統行事「火踊り」が8月16日、下内膳の盛光寺近くの埋葬地で行われました。夕暮れとともに地域住民らが集まり、縄の先に結びつけた松明に点火。太鼓や鉦を響かせ歌を歌いながらゆっくりと松明を回し始めると暗やみに炎が円を描き、幻想的な雰囲気の中、勇壮な踊りで先祖の霊を送りました。

自然と触れ合い交流深める

「ハロー！ドルフィン ～わくわく自然体験 in 室戸」開催

「2007すもとっ子野外活動教室 ～ハロー！ドルフィン わくわく自然体験 in 室戸～」が7月25日、26日の2日間、高知県室戸市で行われました。この事業は、学校を超えた仲間づくりと、市の将来を担う青少年を育もうと市教育委員会と市野外活動協会が共催して毎年開催しているものです。今回は、市内の小学校5・6年生と中学生の32人が2回の事前研修を経て参加。当日は照りつける太陽の下、室戸港湾でイルカから華麗なジャンプの出迎えを受け、次は自分たちがイルカになってみようというオーシャンカヤックに挑戦、オールさばきに悪戦苦闘しながらも、力をあわせてうまく操作できるようになりました。夜は暗やみ探検など夏ならではのプログラムを体験。参加者は集団生活の中でそれぞれの責任を果たし、自然を楽しみ交流を深めました。



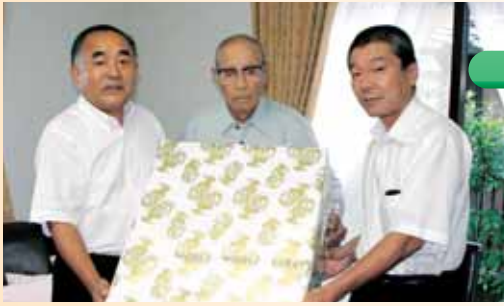

ご長寿を祝って

市内の最高齢者を訪問

9月の「高齢者保健福祉月間」行事の一環として9月3日、柳市長と小松議長が市内の男女それぞれの最高齢者と老人ホーム由良荘を訪問しました。市内男性最高齢者は100歳の悦見正平さん（由良）、女性は、県内の最高齢者でもある111歳の井出よしのさん（由良・表紙写真）で、この日柳市長は、それぞれの最高齢者に記念品を手渡し「これからもずっと長生きしてください。」と祝福しました。

日本代表・佐古選手バスケを指導

「第1回バスケットボールカーニバル」

バスケットボールの国内最高峰「スーパーリーグ」で活躍している佐古賢一選手から直接指導を受ける「第1回バスケットボールカーニバル」が8月26日、文化体育館で開かれました。洲本バスケットボール協会が主催し、小学生約80人が参加しました。参加者らは、ドリブルやパスなどの基本動作の指導を受けながら、熱心に練習に取り組み、また佐古選手を交えたゲームでは、プロの技を目の当たりにしました。



財団法人日本宝くじ協会から

消火・通報訓練指導車「けすゾウくん」寄贈

財団法人日本宝くじ協会からこのほど市へ「消火・通報訓練指導車（愛称：けすゾウくん）」が寄贈されました。この車両は、訓練用消火器や119番通報用訓練セットのほかテレビモニター、ビデオなど地震対策説明用資材を搭載。低年齢層向けの防災啓発紙芝居も装備されています。今後、地域や学校の防災訓練などで使用するほか、災害時の物資の運搬など非常時においても活躍することが期待されます。なお、各町内会での防災学習などで同車両を利用したい場合は、市役所消防防災課へお問い合わせください。

オリジナルカレーの開発に向け

「洲本カレー倶楽部」が発足

淡路島の特選素材を使ったオリジナルカレーの開発でまちづくりを目指す「洲本カレー倶楽部」が発足、8月27日に御食国で発会式が行われました。洲本市食のまちづくり推進協議会では、5月にカレーの試作品を振る舞うイベントを開催。6月から部員の募集を始め、今回25人のメンバーで発足しました。同倶楽部では今後、月1回のペースで会合を開き、PRイベントの開催やオリジナルカレーの開発に向け知恵を絞っていきます。



夏場の電気事故防止に一役

電気工事工業組合が街路灯を安全点検

兵庫県電気工事工業組合淡路支部のメンバーが8月23日、塩屋周辺市道の歩道沿いの街路灯をボランティアで点検・清掃を行いました。8月の「電気使用の安全月間」にちなんで実施されたものです。この日作業に参加したメンバーらは、高所作業車に分乗し、街路灯の汚れをぞうきんで丁寧に磨いたり、電球にゆるみがないかなど確認しました。

一流の技再び、あの感動がもう一度

「国体感謝祭」開催

昨年10月に開催された「のじぎく兵庫国体」での感動をもう一度味わってほしいと県教育委員会が9月1日、文化体育館で「国体感謝祭」を開催し、市内小学生約150人が一流の選手からバレーの手ほどきを受けました。指導を行ったのは同国体成年女子9人制バレーボールで優勝した富士通テン女子バレー部のメンバーで児童らはレシーブやスパイクなどの基本動作の実技指導を受けました。また地元三洋電機洲本女子バレー部とのエキシビジョンマッチが行われ、レベルの高い技に観客は魅了され、昨年の感動が再びよみがえりました。



「日本スポーツ
マスタース2007
サッカー競技」大会
に出演

▽堀川 義仁さん
(鮎原神陽)

9月15日～18日に滋賀県で
開催される同大会に、兵庫県
代表として
出演
します。





第28回 高田屋嘉兵衛まつり

市内の夏の2大イベントのひとつ「第28回高田屋嘉兵衛まつり」が8月12日、15日に開かれました。12日に行われた「どろんこバレー大会」には島内外から64チームが参加し、炎天下の下、選手らは泥しぶきをあげながらボールを追いかけてきました。

15日には、嘉兵衛翁を偲んでの式典が行われたほかゲートボールや少年相撲大会、魚のつかみどりが行われ各会場ではそれぞれ盛り上がりを見せました。夕方からのふるさとまつりでは、高田屋嘉兵衛音頭に合わせたのみこしや踊りのパレードに引き続き、舞台イベントではだんじり唄や迫力あふれる高田屋太鼓などがまつりを盛り上げました。また、舞台の最後を飾った南かなこショーでは、先日亡くなられた作詞家・阿久悠さんが作詞した曲などが披露され美しい歌声が会場に響き渡りました。フィナーレには大小約千発の花火が夜空を華やかに彩り、次々と繰り出される光のショーに観客から歓声が上がりました。



人口 50,534人
男 24,070人
女 26,464人
世帯 20,076世帯
(平成19年9月1日現在)
(住民基本台帳による)

洲本市役所

本庁舎 本町三丁目4番10号 ☎22-3321
五色庁舎 五色町都志203番地 ☎33-0160
由良支所 由良二丁目7番22号 ☎27-1221



【市の花】
水仙(すいせん)



【市の花】
菜の花(ななはな)



【市の木】
松(まつ)



【市の鳥】
千鳥(ちどり)



【市の魚】
鮭(さけ)

広報すもと 平成19年9月15日発行 編集・発行 洲本市企画情報部秘書課
<http://www.city.sumoto.hyogo.jp>