

洲本駅(昭和30年代)

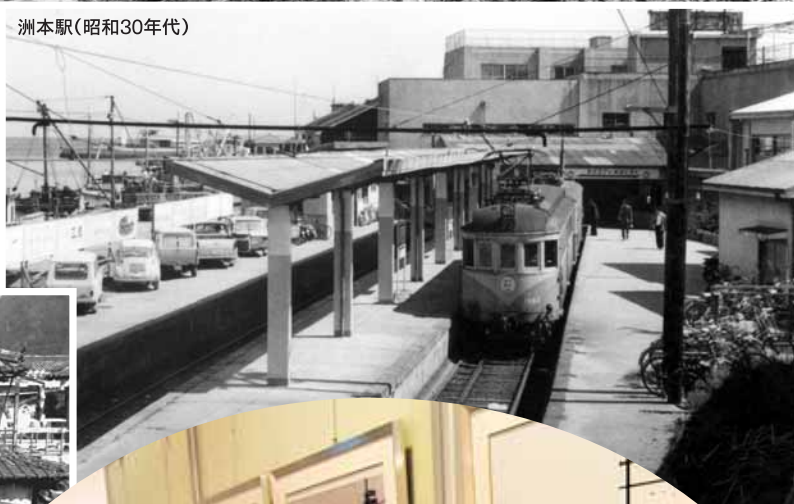

乗船を待つ観光客で賑わう洲本港(昭和43年)



昭和の懐かしい風景を写真などで紹介する「昭和の町洲本展」が3月23日まで淡路文化史料館で開かれています。開館時間は、午前9時から午後5時（入館は午後4時30分まで）。休館日は、毎週月曜日となっています。問い合わせは同史料館（☎24-3331）

洲本八狸やだぬき「柴右衛門しばえもん」の原点に迫る

先月号の特集では、「新春対談市長と語る2008」と題し、これからのまちづくりに対する熱い思いをお伝えしました。対談の中で、その昔、洲本城下町を舞台上に活躍していた8匹の狸「洲本八狸」など、観光資源の活用に触れられました。そこで今月号では、洲本八狸をより身近に感じてもらえるよう、平成12年に洲本市街地活性化センター「八狸委員会」がまとめた資料や故・武田清市さん（元洲本市文化財審議委員会委員長）が江戸時代からの記録を基に解説した、8匹の狸のうち最も有名な狸「柴右衛門」について紹介します。

語り継がれる狸の話

江戸時代の後半から明治の中頃にかけて、洲本の町中のあちらこちらで狸の話が語られていました。

町の周辺に豊かな森をもった里山があり町中にも屋敷森や松並木があるなど、ある程度狸が生息しやすい環境にあったことや、夜行性の動物である狸が夜になると自由に出かけることのできる暗闇があり、また、人家の周辺には食べ残しが放置されたり、浜には鯛うなぎが干されたりして、狸の求めるえさ場があったことから、夜間外出すると、狸に出会うことが時々ありました。

夜行性の動物は、夜になると眼が鋭く光り出し、その眼の光は、得も知れぬ神秘さと不気味さをもっていることから、狸に化かされた、狸に憑つかれたというような話が生まれ、それが重なる

ると、狸の祟たたりを恐れるようになり、また逆に、その神秘力を信じて人々の現実的な願い、病氣平癒や家内安全、商売繁昌などを叶えてくれる神霊として狸が祀られ、「〇〇大明神」というようにに神格がついて、人々が信仰するようになったのが当時の顕著な社会現象であったようです。

洲本には、お城山の柴右衛門狸を代表として、それに連なる一族の狸の話が次々に生まれ、語り継がれています。

お城山の柴右衛門

「柴右衛門は洲本に祀まつられている最初の狸」

柴右衛門は、洲本狸の統領格、日本三大狸の一匹で、全国的にも有名な狸です。芝居が好きで大阪まで芝居見物に出かけていたというので、芝居見物と書かれたものもありますが、「淡州名

高古狸物語」や「狸の物語」、「淡路島の民俗」の三誌によると、柴右衛門と明記されており、柴の葉を使っているいろ化けるということからその名がついたようです。また、棲息地も三熊山だけに限らず、佐野（淡路市）や由良の掛牛山、鳴門の堂の浦などの記述も



▲三熊山にある八王子神社の横で祀られている柴右衛門狸

ありますが、正統な物語では、洲本のお城山中腹の岩陰に住むというのが定説であるようです。そして、多くの一門眷族を率いて、大仕掛けな化け方をしたといわれています。

前記の物語に、「洲本沖に薩摩の軍船を並べ、太鼓や鉦かねではやしなから水尻の方向へ消えて行った」とか、「三熊山の小路谷口付近に木戸を設けて大きな劇場を出現させ、通行人を引き込んで弁当を配って芝居見物させた」という記述があります。そして、何より有名なのは、武士に化けて海を渡り、大阪道頓堀へ芝居見物に出かけた話です。

物語では、元禄末の年（16年）と年代も記載され、初代片岡仁左衛門の芝居の看板を見ていたところを有馬屋という米屋の清蔵という猛犬に襲いかかられ、見物人を敵にまわしたため、あつけない最後を遂げました。ところが、そのためか、一時は仁左衛門の芝居の

人気が落ちて客が遠のいたので、よく調べると、その狸は、淡路洲本の柴右衛門という有名な狸であることが判明。それではと、舞台の奥でそれをお祀すると仁左衛門の人気は回復、名狂言が繰りかえされたという話になっています。

柴右衛門が芝居の神様として大阪で祀られていることを知った洲本の人々も、お城山の中腹「八王子神社」に並べて柴右衛門を祀ったということですが、それは、明治になって一般人もお城山へ登れるようになってからの話だとされています。

祀られている狸

大阪道頓堀の中座の閉館により、平成11年11月に生まれ故郷である洲本に帰ってきた柴右衛門狸は、かつて中座の舞台の下で祀られ、芝居の人気を上げる神様として崇拝を受けていました。大阪にはこのほかに、北の堀川戎内の榎木神社に地車吉兵衛という狸が、北

の新地の福の神として祀られています。中座の狸も柴右衛門だけでなく、裏の墓地や千日前に棲んでいた狸共も合わせ、八兵衛大明神として祀られていたようで、大阪は商業盛んな町ということもあり、狸は商売繁昌の福の神として祀られています。

動物が神様として祀られるのは、元の神様のお使いとか僕として祀られるのが通例で、狐はお稲荷さんの使いであり、猿は庚申さんのお使い、牛は天神さんの乗物というようになっていいますが、狸にはそのような本来の神様はなく、ただその神通力を信じられたり、祟りを恐れられたりして祀られているようです。

狸と人との関わりはだいたい三段階があるようで、第一段階は、人々が偶然狸に出会って気が動転し、狸に化かされる、騙されるといふ段階で、この時の相手の狸は、別に特定の狸ではなく、また、複数の場合もあることから、ど



▶中座から里帰りの柴右衛門狸は洲本八幡神社で祀られている

こそこの狸という形で呼ばれています。第二の段階になると、狸の棲家は固定されるようになり、特異な能力とかの物語の中で、「〇〇の〇〇〇右衛門」というように、いかめしい名前が付けられています。この段階では、人を化かすより、人に憑く、人に祟るといふようなことが語られ、狸のもつ超能力が人々を驚かすことなどが語られています。

第三の段階は、狸が信仰の対象として祀られるようになった段階で、第二段階での超能力を、狸仲間や人々のために使う狸の話が語られ、前記のように商売繁昌・五穀豊穡の福の神や神経痛や心の病を癒す、火災・盗難の予防、家内安全などを守る役割の話となります。そして、人々は狸の祠をもうけて、それを祀り、〇〇大明神として、そのご利益を信じるようになりました。

洲本の柴右衛門狸は、その死後の余徳によって、大阪道頓堀の中座という人々の集まる中心街で祀られ、有名となりました。明治になって洲本の人々はそれを知り、柴右衛門狸の棲息地であろうと言われる、お城山の八王寺神社の横の岩陰でそれを祀るようになり、洲本の町々に三熊山の柴右衛門狸にまつわる話が普及していったと考えられています。

洲本八狸「柴右衛門」とその一族

 <p>五 柵右衛門</p> <p>お酒が大好きな狸。夜の城下の安全を守り、酒に酔って絡む者や乱暴者を、大入道に化けて懲らしめました。水商売の神様です。</p>	 <p>一 柴右衛門</p> <p>三熊山に住む芝居好きの狸。毎日のように人間に化け、大阪・道頓堀まで大好きな芝居見物に出かけていました。お金もちろうん木の葉を化かして、日本三犬狸の一匹で、芝居の神様でもあります。</p>
 <p>六 川太郎</p> <p>昔の洲本の関所を守り、川を綺麗にすることを使命に思い、毎夜、川や土手の点検や清掃を行いました。交通安全の神様です。</p>	 <p>二 柴助</p> <p>柴右衛門の長男。子供の頃はいたずら好きでしたが、全国に修行の旅に出て立派に柴右衛門の後を継ぎました。病氣平癒の神様です。</p>
 <p>七 宅左衛門</p> <p>洲本の狸の長老として、狸達がその日暮しなのを嘆き、困った時にお互いお金を融通しあう頼母子講を始めました。金融の神様です。</p>	 <p>三 お増</p> <p>柴右衛門の女房で、夜な夜な木の葉のお金で城下へ買物に。でも、化かされたお店はかえって繁盛したそつです。商売繁盛の神様です。</p>
 <p>八 お松</p> <p>柴右衛門の娘で、非常な美人として有名で若い狸にとても人気がありました。美人の神様、女性の守り神として親しまれています。</p>	 <p>四 武左衛門</p> <p>毎日、夜ふけに見廻りに出て戸締りの悪い家を探しては、家の外から鍵をかけて懲らしめたと伝えられます。防犯の神様です。</p>

▲八狸委員会が制定したイラスト

まちづくりの方向性を示す

洲本市総合基本計画(案)が答申されました。

市長の諮問機関である洲本市総合基本計画審議会(琴井谷俊明会長)は1月29日、まちづくりの総合施策を定める洲本市総合基本計画(案)『元気のもと・すもと創造プラン』を市長に答申しました。

総合基本計画は、まちづくりを進めるための最も基本となる総合的な計画で、平成20年度から平成29年度までの洲本市のまちづくりの方向性を示すものです。

総合基本計画を策定するにあたり、市内の学識経験者や市議会議員など、25人からなる洲本市総合基本計画審議会が組織され、平成19年7月の第1回審議会を皮切りに、これまで熱心な議論が重ねられてきました。また、全世帯アンケートの実施やパブリックコメントの募集を通じて、多くの皆さんから貴重なご意見が寄せられました(平成19年広報すもと7月・11月号で既報)。総合基本計画の策定にあたっては、これらのご意見も参考にしながら、取りまとめ作業が行われました。パブリックコメントを通じていただきました

したご意見に対する市の考え方を市公式サイトに掲載するとともに、2月22日まで本庁舎と五色総合事務所(窓口サービスク)の各窓口にて閲覧資料を設置しています。

なお、この計画(案)は、3月議会に提案される予定です。詳しくは、企画課(本庁舎内) 電話「22」3321(内線1223)へお問い合わせください。



▲市長に答申書を手渡す琴井谷会長(右)

総合基本計画の全体像

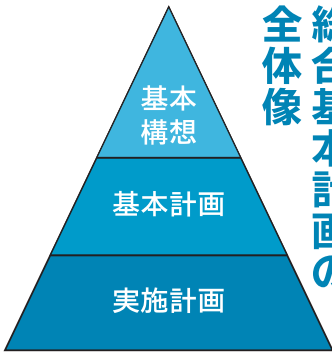

基本構想とは？

本市のめざすべき将来像とそれを実現するための基本方針や施策の大綱を示すもので、計画期間は、平成20年度から平成29年度までの10年間です。

基本計画とは？

基本構想を実現するために必要な基本的施策と目標指標を体系的に示すもので、計画期間は、平成20年度から平成29年度までの10年間です。ただし、急速に変化する社会・経済情勢に対応できるよう、前期・後期5年に区分し、必要に応じて計画の見直しを行います。

実施計画とは？

基本計画に示した施策を具体的に実施する事業を定めるものであり、事業の優先順位や具体的な事業内容、財源などを示したもので、予算編成の指針となるものです。今後策定する予定です。

「健康福祉館」・「総合福祉会館」の愛称が決定！ 「愛称は「みなと元気館」と「やまて会館」

「洲本市健康福祉館」・「洲本市総合福祉会館」は、似たような名称であるため、これまで、利用される皆さんにとって戸惑うことが多くありました。そこでわかりやすく広く市民の皆さんに愛される施設となるよう、1月7日から21日まで愛称を募集したところ、洲本市健康福祉館に24点、洲本市総合福祉会館には28点の応募がありました。親しみやすく呼びやすい、わかりやすく覚えやすい名称であることなどを基準に、選考委員会による審査の結果、愛称が決定しました。愛称に応募していただいた皆さん、ありがとうございました。

洲本市健康福祉館

愛称「みなと元気館」

(みなとげんきかん)

作者 大樹 まさみさん
(下内膳)



洲本市総合福祉会館

愛称「やまて会館」

(やまてかいかん)

作者 樹下 喜美子さん
(五色町下堺)



洲本市副市長

松原良光氏

ご逝去



本市の副市長・松原良光氏が2月2日、大動脈解離のため市内の病院で逝去されました。65歳でした。同氏は、県洲本土木事務所や県開発公社などを経て、県道路公社南淡路有料道路管理事務所長や県園芸・公園協会理事などを歴任。平成18年4月から五色地域担当助役(現副市長)に就任され、合併後の様々な調整や地域間の融和に向け大いに尽力されました。ここに謹んでご冥福をお祈り申し上げます。

所得税の確定申告 市・県民税の申告が始まります



早めの準備で正しい申告を！

申告受付は **2月18日(月)～3月17日(木)** まで

問い合わせ先

所得税・消費税 ▶ 洲本税務署 ☎24-1212

市・県民税 ▶ 市役所税務課 ☎22-3321

平成19年分所得の市県民税・所得税の申告が2月18日から始まります。申告相談には、左記の「当日持参していただく書類」を参考に控除漏れがないよう必要書類の準備をお願いします。

今年も例年と同様の混雑が予想されます。申告内容や受付時間の都合で、洲本税務署で申告していただく場合や、相談日を変更していただく場合もありますので、あらかじめご了承ください。また、自宅などからインターネットを利用して申告できる電子申告（事前登録が必要）や、国税庁のホームページから確定申告書などが作成できますので、ぜひご活用ください。

■ 申告相談期間

2月18日(月)～3月17日(月)

※土・日曜日を除く

■ 申告受付時間

午前9時～午後3時

(正午～1時までを除く)

■ 受付場所

▽市役所本庁舎1階コンコース (税務課前)

▽五色中央公民館(視聴覚室)

※地区別の詳細日程は「広報すもと1月号(8ページ)」でご確認ください。

■ 当日持参していただく書類

▽事前に税務署から送付されている確定申告書の用紙

▽印鑑

▽国民年金保険料控除証明

■ 国税庁ホームページ

<http://www.nta.go.jp/>

所得税の確定申告

所得税の確定申告が必要な人

■サラリーマンなど、主な収入が給与の人でも、次のような人。

▽書や生命保険・地震保険料などの所得控除証明書
▽給与、年金、報酬などの源泉徴収票

▽医療費控除を受ける人は、医療費の領収書。支払った医療費のうち保険などで補填を受けた金額のわかるもの。

▽農業で牛を飼育している人は、平成19年中の飼育牛の生年月日のわかるもの(子牛も含む)。

▽昨年の給与収入金額が2,000万円を超える場合

▽給与を2か所以上から受けている場合で、年末調整された給与以外の所得額の合計が20万円を超える場合。

▽給与を1か所から受けている場合で、給与以外の所得(事業、不動産、年金など)があり、その所得額の合計が20万円を超える場合。

■ 商売など個人で事業を営んでいる人。

■ 家賃や地代などの不動産所得がある人。

■ 土地や建物などを売却して譲渡所得がある人。

市・県民税の申告

給与所得のみの人(給与支払者が給与支払報告書を提出済みの場合)または所得税の確定申告書を提出した人は、市県民税の申告書を提出する必要はありません。

市県民税の申告は国民健康保険税の申告も兼ねていますので、国保加入者のいる世帯主は所得が無くても申告をしてください。

旬の地魚を使った「北淡路旬菜料理コンテスト」レシピ募集!

ふるせの魚(いかなご)の親を使った料理レシピを募集します。優れた作品には賞金が贈られます。

■ 審査基準 おいしさ、作りやすさ、ネーミング・オリジナリティ、ふるせの使い方

■ 募集締切 3月15日(必着)

◆ 応募・問い合わせ先 北淡路地域ランド推進協議会(淡路市観光協会内) ☎0799-724624

淡路ごちそう館 **御食国** (みけつくに)

広告

★御食国の持帰り弁当・オードブル 1,500円税込みよりご予算に応じてお献立。
※ご注文は前日までをお願いいたします。(オードブルは4名分より承ります)

メインホールで貸切パーティーを!
50名～200名まで各種パーティーにご利用いただけます。

歓迎会・法事などの会食。大切なお客様のおもてなしに。

御食国おまかせコース お一人様 ¥3,500より
法事会席コース お一人様 ¥5,000より

<定休日> 第二、第三の水曜日
貸切等の事情により上記定休日以外でも一般営業をお休みする場合がございます。 TEL 26-1133

CATV(ケーブルテレビ)の使用料金の減免申請

ケーブルテレビを利用するには、通常、毎月の基本使用料が必要となります。しかし、一定の条件に該当する場合、使用料の全額または半額が免除となる「減免制度」を設けています。

このたび、平成20年4月から平成21年3月分のケーブル使用料金の減免申請を受け付けますので、減免の対象となる世帯の人は申請してください。この申請は、毎年1回提出する必要がありますので、昨年申請された人も申請してください。

申請受付期間

- ◆ 洲本地域 3月3日(月)～31日(月)
- ◆ 五色地域 3月14日(金)まで

※対象者はこの期間内に必ず申請してください。

申請場所

- ◆ 洲本地域
 - ▽情報課(市役所本庁舎2階)
 - ▽由良支所
- ◆ 五色地域
 - ▽五色情報センター(鮎原小山田)
 - ▽窓口サービス課(五色庁舎1階)

※郵送での申請を希望する場合は、申請用紙を郵送しますので、ご連絡ください。また、申請時には印鑑や身体障害者手帳などを持参してください。申請の結果は、「決定・却下通知書」でお知らせします。

注意事項

◆ 申請は原則として毎年3月です。3月に申請できなかった場合は、申請の翌月からの減免になります。

◆ 平成20年3月1日現在、満70歳になる(昭和13年3月2日以前生まれ)1人暮らしの人で、平成19年度の市民税が非課税であるか、課税されていても所得割額が課税されていない人は、全額半額免除の対象となりますので申請してください。

◆ この減免制度は、1年払い・6か月払いとの併用はできませんので、自動的に前納報奨金は対象外となります。
◆ ホームターミナルや有料番組の使用料金は、減免の対象となりません。
◆ 各種手帳の交付を受けている人は、申請書の手帳被交付者氏名欄に必ずご記入ください。

◆ 口座変更が必要な人は、引き落とし日の約1か月前までに変更手続きをしてください。特に、1年払い・6か月払いで支払っている人はご注意ください。

◆ 住民票が他市町にある人
▽市(町)民税が課税・非課税の判定は平

成19年度の課税状況で判断します。
▽平成19年1月1日時点で、住民票が他市町にある人は、市(町)民税が非課税など(世帯全員)の証明として、住民票を置く市町が発行する課税証明書を添付してください。
※添付が無い場合は、減免判定ができませんのでご了承ください。

【使用料金が全額減免となる世帯】

対象者	申請の時に必要なもの(証明書はコピー可)
①生活保護世帯	・印鑑のみ
②市民税が非課税(世帯全員)で障害程度等級1級、2級の身体障害者がいる世帯(世帯員のうち70歳以上の人は、市民税が課税されていても所得割が課税されていなければ、市民税が非課税としてみなします)	・印鑑 ・身体障害者手帳(障害の程度を示すもの)
③障害程度等級が1級、2級の視覚、聴覚障害者がいる世帯	・印鑑 ・身体障害者手帳(障害の程度を示すもの)
④市民税が非課税(世帯全員)で重度(A判定)の知的障害者または、重度(1級)の精神障害者がいる世帯(世帯員のうち70歳以上の人は、市民税が課税されていても所得割が課税されていなければ、市民税が非課税としてみなします)	・印鑑 ・療育手帳か精神障害者福祉手帳(判定の程度を示すもの)
⑤満70歳以上(昭和13年(1938年)3月2日以前に生まれた人)のひとり暮らしで市民税が非課税の世帯(実態)	・印鑑のみ
⑥災害により半壊、半焼、床上浸水以上の被害を受けた世帯(ただし、災害認定時から3か月間のみ)	・印鑑 ・市が発行する災害証明書

(年齢などの基準は、平成20年3月1日現在の加入者の状況で判断します)

【使用料金が半額減免となる世帯】

対象者	申請の時に必要なもの(証明書はコピー可)
①障害程度等級3級から6級までの視覚、聴覚障害者が世帯主の世帯	・印鑑 ・身体障害者手帳(障害の程度を示すもの)
②障害程度等級1級、2級の身体障害者が世帯主の世帯	・印鑑 ・身体障害者手帳(障害の程度を示すもの)
③重度(A判定)の知的障害者または、重度(1級)の精神障害者が世帯主の世帯	・印鑑 ・療育手帳または精神障害者福祉手帳(判定の程度を示すもの)
④70歳以上の1人暮らしの人で、かつ、市民税が課税されており、所得割額が課税されていない世帯	・印鑑のみ
⑤障害の程度が特別項症から第4款症までの戦傷病者が世帯主の世帯	・印鑑 ・戦傷病者手帳(障害の程度を示すもの)

(年齢などの基準は、平成20年3月1日現在の加入者の状況で判断します)

◆問い合わせ先

▽洲本地域 情報課(市役所本庁舎2階) ☎[22]3321(内線1)

24251244)

▽五色地域 五色情報センター(鮎原小山田) ☎[32]0486

洲本川激特事業

オープンハウスに寄せられたご意見

～多数の来場ありがとうございました～

淡路県民局洲本土木事務所災害復興事業室では、洲本川の改修事業が本格化する時期を見据え、地域の皆さんとの情報交流・共有の場として、昨年の11月から12月の約1か月間、洲本図書館内に河川改修事業を紹介するブース「オープンハウス」を設置しました。開設期間中には、延べ約800人を超える来場があり、多くの皆さんから河川改修へのご意見やアンケートにも協力いただきました。皆さんからのいただいた貴重な意見を参考にしながら、今後の事業を進めていきます。寄せられた意見などは次のとおりです。

寄せられた意見・要望	県の方針など
全体計画について収支と利用状況を広く分かるようにして欲しい。	洲本川激特事業の事業費総額は257億円を見込んでおり、この費用には工事に必要な費用はもとより、測量・設計費、用地取得費など全体計画を実現させるために必要な費用全てを含んでいます。平成19年12月末現在、全体事業費に対する工事発注率は44%（うち、39%が完成）、用地補償契約率は80%となっています。
いつ工事が完了するのか。通行止めのままの橋があり、早く復旧して欲しい。	工事箇所によって異なりますが、全体計画での完了は、平成22年春を目標にしています。
洲本橋の歩道については、滑らない舗装にして欲しい。	新しい洲本橋の歩道については、雨の日でも滑りにくい素材で舗装する方向で検討します。
馬木橋上流部（樋戸野川）の補修を急いで欲しい。	現在、工事着手に向けた詳細な検討を行っており、今年度から順次工事に着手する予定です。
洲本川ガイドブックを市販して欲しい。	今後検討していきたいと考えています。また、オープンハウスにて展示していた冊子には、市立洲本図書館に寄贈しました。

☎問い合わせ先：洲本土木事務所災害復興事業室 ☎22-3541(代表)

70歳～74歳の『国民健康保険高齢受給者証』の自己負担割合が据え置かれます！

昨年度の医療制度改正で、70歳～74歳の、医療機関での窓口負担が平成20年4月から2割負担に引き上げられる予定でしたが、平成20年4月から平成21年3月までの1年間は、医療機関での窓口負担が1割に据え置かれることになりました（ただし、3割負担となる現役並みの所得がある世帯は対象外）。

また、自己負担割合が据え置かれることによる、70～74歳の住民税課税世帯への自己負担限度額の引き上げについても、現行のまま据え置かれる予定です。

■対象 国民健康保険に加入の70～74歳の人で、「国民健康保険高齢受給者証」を持っている人

■新しい受給者証 現在交付している国保の高齢受給者証の有効期限は、3月31日までとなっています。4月1日からの新しい高齢受給者証は3月末ごろに郵送します。

◆問い合わせ先

健康増進課国民健康保険係(本庁舎内)
☎「22」3321(内線1142・1143)

戦没者などのご遺族の皆さんへ

第8回特別弔慰金の請求期限は3月31日です！

戦没者などの遺族に対する第8回特別弔慰金の請求期限は、3月31日です。この期限を過ぎると、時効により権利が消滅します。なお、すでに請求している人は、再度請求する必要はありません。

どは除かれます
(4) (3)以外の①父母 ②孫 ③祖父母
(5) ④兄弟姉妹

※戦没者などの死亡時まで引き続き1年以上生計関係があった人に限ります

■支給内容

額面40万円、10年償還の記名国債

■請求先

▽福祉総務課(健康福祉館内)
▽窓口サービス課(五色庁舎内)

◆問い合わせ先

▽福祉総務課(健康福祉館内)
☎「26」1166

■対象者 戦没者などの死亡当時のご遺族で、平成17年4月1日において、公務扶助料や遺族年金などを受け取る人がいない場合に、次の順番による先順位のご遺族お一人に支給されます。

(1) 弔慰金の受給権者
(2) 戦没者などの子
(3) ①父母 ②孫 ③祖父母 ④兄弟姉妹

※戦没者などと生計関係がなかった人な



催し

洲本市民工務市民講座展覧会
「傑作—できればおみい—」展

間講座で学習したものを舞台上披露します。

■日時 2月23日(土)
午後0時25分～

■場所 五色中央公民館
2階大ホール

■出演グループ ▽中央公民館講座 フラメンコ、ジャズダンス、健康体操、絵手紙、手話、中国語、英会話、箏曲、浄瑠璃、五色百人一首

▽地区公民館講座 だんじり唄(3グループ)
▽ゲスト出演 キッズリズムス、紙芝居(高田屋嘉兵衛)、お茶席

◆問い合わせ先
五色中央公民館
☎[33]1930

第2回五色中央公民館まつり
公民館講座の受講生が1年

市役所	
■本庁舎	☎22-3321
■五色庁舎	☎33-0160
■由良支所	☎27-1221
■上灘出張所	☎29-0111
■五色情報センター (淡路五色ケーブルテレビ)	☎32-0486
保健・福祉	
■健康福祉館「みなと元気館」	☎26-1166
■五色健康福祉総合センター	☎33-0503
■総合福祉会館「やまて会館」	☎26-0022
■由良総合福祉センター	☎27-0146
■五色地域福祉センター (みやまホール)	☎35-1166
文化・交流施設	
■洲本中央公民館	☎22-1280
■五色中央公民館	☎33-1930
■文化体育館 (しおさい館・しばえもん座)	☎25-3321
■市民交流センター	☎24-4450
■洲本市情報交流センター (みくまホール)	☎26-0666
■洲本市民工務	☎22-3322
■淡路文化史料館	☎24-3331
■中山間総合活性化センター	☎32-1211
■高田屋嘉兵衛翁記念館	☎33-0464
図書館	
■洲本図書館	☎22-0712
■五色図書館(えるる五色)	☎32-1693
スポーツ施設	
■スポーツセンター (市民体育館)	☎22-6634
■五色台運動公園 (アスパ五色)	☎34-1177
■五色県民健康村 トレーニングセンター	☎33-1254
レクリエーション施設	
■由良交流センター (エトワール生石)	☎25-7033
■高田屋嘉兵衛公園 (ウエルネスパーク五色)	☎33-1600

洲本市文化協会洲本支部
総合文化祭
〜和み輝く 文化のまつり〜

■日時 3月8日(土)、9日(日)
▽展示部門
両日とも午前9時～午後5時

▽舞台発表部門
9日(日)
午前11時～午後4時

■場所 市民交流センター
(宇原)

■参加団体
▽展示部門17団体
▽舞台発表部門24団体

◆問い合わせ先
市民交流センター
☎[24]4450

『地域福祉フォーラム 2008』参加者
『誰もが共に健康で安全・安心』
『Sustainable VISIONを目標に』

■日時 3月2日(日)
午後1時30分～4時

■場所 市民交流センター
(宇原)

■内容
▽基調報告『地域福祉フォーラム開催にあたって』
講師・成田直志教授

◆申込・問い合わせ先
市社会福祉協議会

『計画策定過程から見えた
洲本市の地域福祉ビジョンとは?』
▽パネルディスカッション
『計画策定過程から見えた
洲本市の地域福祉ビジョンとは?』

■定員 300人
■参加費 無料

■申込締切 2月28日(休)
※定員になり次第締め切り。
■申込方法 住所、氏名、連絡先、所属団体を記入のうえ、ファックスか郵送、電子メールで左記へ申し込んでください。

※電話による申し込みも可。

◆申込・問い合わせ先
市社会福祉協議会

ポイ捨て・飼い犬のふんの放置は 禁止されています！

公共の場所に空き缶やたばこの吸殻などのごみを捨てたり、散歩で飼い犬のふんを後始末をしないことによって、迷惑を受けている人がいます。

一人ひとりが、ルールとモラルを守り、まちを美しく、環境美化に努めましょう。

★外出時のごみはごみ箱へ入れるか、自宅に持ち帰りましょう！

★飼い犬のふんの後始末は飼い主の責任です。その場で拾い、自宅に持ち帰りましょう！

★野良猫には餌をやらないようにし、餌をあげるのであれば責任を持ってできるだけ室内で飼いましょう！

ポイ捨てや犬のふんの放置、また、不法投棄をなくすために、地域を見守る人の心が大切です。

万一、現場を発見したら通報するなどのご協力をお願いします。

◆問い合わせ先

環境整備課(本庁舎) ☎22-3321(内線1132~1134)



募 集



特別養護老人ホーム

五色・サルビアホール職員
(嘱託職員)

①介護員

▽募集人数 若干名

〒656-0024

洲本市山手二丁目2-26

☎[26]0022

FAX[26]0021

E-mail

shakyo@sumoto.gr.jp

②介助員

▽募集人数 若干名

▽資格 ヘルパー2級(無資格者も可)

▽勤務 1日8時間、週40時間とし、必要に応じ早

出、遅出勤務などの交代制(可能であれば夜間勤務、パートも可)

▽資格 介護福祉士、ヘルパー2級資格取得者

▽勤務 1日8時間、週40時間とし、必要に応じ早

出、遅出勤務などの交代制で24時間対応勤務

④調理員

▽募集人数 1人

▽資格 調理師の資格取得者

▽勤務 1日8時間、週40時間とし、必要に応じ早

出、遅出勤などの交代制

■給与・報酬など

◆①～④共通事項

▽給与 洲本市嘱託職員の任用等に関する規則による(経験者優遇)

▽報酬 基本報酬、通勤報酬、割増報酬、夜勤手当(介護員の夜勤者)など

■応募方法 履歴書と資格証の写しを、五色・サルビアホールへ持参するか郵送してください。

■選考方法 書類審査(履歴書、資格など)と面接

■応募締切 随時受け付け

◆応募・問い合わせ先

〒656-1331

洲本市五色町都志大日707
特別養護老人ホーム

五色・サルビアホール

☎[33]0503

平成20年度

「放課後児童クラブ」児童

両親とも働いているなど、

昼間保護者のいない家庭の小学校低学年(1～3年生)の児童を対象に、授業の終了後から夕方ごろまで、児童をお預かりし、遊びや生活の場を提供します。

開設日や募集人数などは、施設によって異なります。

■開設場所

▽児童センター(山手二丁目)

▽大野陽だまり館(新村)

▽由良保育所南分園(現由良南保育所)(由良町由良)

▽子育て支援センター [炬口二丁目]

▽下内膳会館(下内膳)

▽児童館(五色町鮎原西)

※市民交流センター(宇原)で行っている事業は、平成20年度から大野陽だまり館の事業に統合します。

■利用料 月額3,000円

■保険料 年額1,800円

■申込期間

2月25日(月)～3月4日(火)

◆申込・問い合わせ先

▽福祉課(健康福祉館内)

☎[22]3332

▽児童センター

☎[26]0022

▽児童館

☎[32]1433

平成20年度「道路ふれあい月間」

推進標語

■募集のテーマ

道路は生活の向上と経済の発展に欠かせないものです。みんなが道路と親しみ、ふれあい、常に広く、美しく、安全に、共に楽しく利用しましょう。

■応募期間 3月31日(月)まで

※必着

■応募方法 郵送かインターネット(<https://ssl.jolls.co.jp/hyougo/index.html>)

◆応募・問い合わせ先

国土交通省道路局道路交通管理課

☎03[5253]8111

(内線37424)

〒110-0003

東京都台東区根岸2-19-25

ルート根岸ビル道路広報センター

平成20年度「道路ふれあい月間」推進標語募集係あて

洲本市民工房講座受講生 わたし流「サーージュづくり」

- 内容 卒業式・入学式・プレゼントなど様々な要素に合わせた「わたし流」のコースージュを作りませんか。造花やドライフラワーを使ったコースージュ作りの講座です。

■開催日

2月24日(日)か3月2日(日)

午前10時～正午

■募集定員 15人

■費用

▽受講料 1,500円

▽材料費 1,000円

■講師 片山実里さん

「アトリエtsuzuri」

◆申込・問い合わせ先

洲本市民工房

☎〔22〕3322

「スポーツの基本とエアロビック子ども夢チャレン

ジ2008」参加者

■開催日 3月22日(土)

■場所 文化体育館

■テーマ プログラム

- ▽内容 ミニハードル、ラダー、ボールなどスポーツの基本を楽しく体験で

きます。

▽時間 午前10時30分～正午(受付 午前10時)

▽参加対象 5歳児から大人まで

※小学生以下は保護者同伴。

▽参加費 500円(1人)

■マナー・エアロビック

- ▽内容 エアロビックを楽しむながら体験し、マナーやコミュニケーションの方法を学びます。

▽時間 午後1時～3時

▽参加対象 5歳児から大人まで

※小学生以下保護者同伴。

▽参加費 中学生以上1,000円(1人) / 小学生以下500円(1人)

以下500円(1人)

■申込締切 3月10日(月)

◆申込・問い合わせ先

市教育委員会体育保健課

☎〔22〕3321

(内線4134・4135)

「バドミントン教室」

参加者

健康・体力づくりにバドミントンにチャレンジしてみませんか。

▽内容

- ▽ゲームをしようコーナー

架空請求・悪質商法にご注意ください!

★架空請求

使用した覚えのない郵便やメールなどを利用した架空請求が、急増しています。

架空請求の書面には、受取人を不安がらせる内容が書かれていますが、業者の言いなりになって支払うと、次から次へと請求されます。覚えがなければ支払わないようにしましょう。

★悪質商法

悪徳商法は、誰もが持っている「裕福でありたい、健康でありたい」などの幸福願望に付け込み、言葉巧みに商品や権利などを売りつける商法のことです。悪質商法には、さまざまな手口があり、手を変え品を変えて迫ってきます。

中途半端な態度をとったり、相手のしつこさに負け弱気になれば業者の思うつぼです。大切な財産を守るために、自分自身で悪質商法から身を守る知識を付けましょう。

◆相談・問い合わせ先

▽市役所人権推進課

☎22-3321 (内線4152)

▽淡路生活科学センター

☎0799-85-0999

▽自由に遊ぼうコーナー

日時 3月15日(土)

午後3時30分～5時

※午後2時～3時まで、ルールの説明会を行います。

■場所 アスパ五色体育館

「アリーナ」

■参加費 無料

■対象 市内在住・在勤の人

■持ち物 体育館シューズ

※ラケットなどの用具は貸し出し可

■申込締切 3月5日(水)

■申込・問い合わせ先

▽市教育委員会体育保健課

☎〔22〕3321

(内線4134・4135)

▽アスパ五色

☎〔34〕1177・1178

「トライやる・ウィーク」

受け入れ事業所

中学校2年生が1週間、職場体験などを通して地域に学ぶ「トライやる・ウィーク」の活動場所として協力していただける事業所を募集します。

■実施期間 5月26日(月)～30日(金)の5日間

※原則として、午前9時～午後3時

■受入先の要件

▽市内の事業所

▽指導はボランティア

※受け入れの申し込みがあっても、中学生が希望しない場合もあります。

■申込締切 2月29日(金)

■申込・問い合わせ先

県立淡路景観園芸学校 普及指導課

■募集人数 80人

■受講資格 主に県内に在住・在勤または在学している人

■受講料 16,300円程度

■申込締切 3月3日(月)必着

■申込・問い合わせ先

県立淡路景観園芸学校 普及指導課

■申込・問い合わせ先

生涯学習講座 「まちづくりガーデナー」 本科コース」受講生

植物の栽培・維持管理などの基礎的、実的な知識・技術を幅広く学ぶ講座の受講生を募集します。

■募集人数 80人

■受講資格 主に県内に在住・在勤または在学している人

■受講料 16,300円程度

■申込締切 3月3日(月)必着

■申込・問い合わせ先

県立淡路景観園芸学校 普及指導課

■申込・問い合わせ先

県立淡路景観園芸学校 普及指導課

■申込・問い合わせ先

県立淡路景観園芸学校 普及指導課

■申込・問い合わせ先

県立淡路景観園芸学校 普及指導課

☎ 0799[82]3455
FAX 0799[82]3124

小・中学校、幼稚園

臨時講師、臨時学校栄養職員

市教育委員会では年間を通じて、小・中学校や幼稚園で欠員が生じたり、代替教員が必要となる場合に備え、臨時講師の登録を受け付けています。また、同時に、臨時学校

栄養職員の登録も受け付けています。幼稚園、小学校、中学校の教員免許、栄養士免許をお持ちの人はぜひ登録をお願いします。登録用紙は教育委員会にあります。

◆問い合わせ先

市教育委員会学校教育課
☎[22]3321
(内線4142)

平成20年度

「男女共同参画週間」の標語

男女共同参画をテーマにしたもので、特に、身近なところから男女共同参画を推進するような標語を募集します。

■応募資格 誰でも応募可能。ただし、個人によるもので、作品は未発表で自作のもの(複数の応募可)。

■応募締切 2月29日(金)

■応募方法 郵便はがき、電子メール、ファックスで、1通に1作品を記入し、住所、氏名、年齢、電話番号を記入のうえ左記へ応募してください。

■応募先

▽郵送の場合
〒100-8914 東京

パートタイム労働法が変わります!

改正パートタイム労働法が4月1日から施行され、事業主には、次のようなことが求められます。

- ◆事業主がパートタイム労働者を雇う際は、「労働条件」(昇給の有無、退職手当の有無、賞与の有無など)を文書などで示す。
- ◆事業主はパートタイム労働者の「待遇」についてきちんと説明する。
- ◆事業主はパートタイム労働者の働き方や貢献に応じて「待遇」を決める。
- ◆事業主は「正社員」へ転換するチャンスを整える。

◆問い合わせ先

兵庫労働局雇用均等室
☎078-367-0820

都千代田区永田町1-6-1

▽ファックスの場合

FAX 03[3581]9566

▽電子メールの場合

<http://www.gender.go.jp>

※いずれも内閣府男女共同参画局総務課「標語募集係」あて。

アウトドアクッキング

野外グルメ養成講座参加者

講座を受けてキャンプやバーベキューなどの機会に役立てませんか。

■日時 3月2日(日)

午前10時〜午後4時

■場所 国営明石海峡公園(しおさい花園)バーベキュー広場

■募集人数 50人(小・中学生は保護者の同伴が必要)

■参加費(資料保険代として)
▽小・中学生 500円

▽高校生以上 1,000円

■募集締切 2月25日(月)必着

■申込方法 郵便はがきに参加する人の住所、氏名、年齢、電話番号を明記のうえ左記へ申し込む。

◆申込・問い合わせ先

〒656-0053
洲本市上物部2-9-19
淡路野外活動協議会長・武田

好文さん ☎[22]2337

予備自衛官補

(一般・技能公募)

社会人や学生などを対象とする非常勤の予備自衛官補を募集します。

■応募資格

▽一般 18歳以上34歳未満の男女

▽技能 18歳以上の人で保有する技能に応じて53歳〜

55歳未満の男女

■身分

非常勤の特別職国家公務員

■募集締切 4月14日(月)

◆応募・問い合わせ先

あわじ駐在員事務所
☎[24]2449

お知らせ



鮎原地区で防災訓練を行います!

台風や集中豪雨などによる風水害を想定した避難訓練を鮎原地区で行います。



当日は、朝8時45分にサイ

レンや広報車などで訓練の開始をお知らせします。

■日時 2月24日(日)

午前8時45分〜

■場所 鮎原地区全域

◆問い合わせ先

市役所消防防災課(本庁舎内)

▽☎[22]3321

(内線1312)
▽☎247623 (直通)

忘れていませんか?

廃車・譲渡手続き

軽自動車税は、毎年4月1日現在の所有者に課税されます。所有する原動機付自転車や小型特殊自動車(農耕車)、軽自動車などを売ったり、廃車した人で、まだ名義変更や廃車手続きをしていない人は、早めに手続きをしてください。市役所での廃車手続きには、名義人の印鑑、ナンバープレート、名義変更の手続きは、前記のほか新たに登録しようとする人の印鑑が必要です。

◆問い合わせ先

▽税務課(本庁舎)

☎[22]3321

(内線1119・1122)

▽窓口サービス課(五色庁舎)

☎[33]0160 (直通)

自動車の検査・登録申請はお早めに！

例年、3月の年度末は、自動車の検査や登録申請窓口が非常に混雑し、申請者には長時間お待たせしています。

自動車の検査・登録等の申請は比較的早い時期に3月中旬までにお済ませください。

なお、継続検査は、自動車検査証の有効期限の満了する日の1か月前から受けられますので、余裕を持って受けてください。

◆問い合わせ先

神戸運輸監理部 兵庫陸運部

▽登録関係

☎050[5540]2066

▽検査関係

☎078[453]1102

▽ユーザー車検予約専用電話

☎050[5540]2166

第20回淡路子どもの心研修会

～高機能広汎性発達障害の子どもへの学習の問題～

「発達障害」という言葉を耳にしたことがありますか。育てにくい子、友だちづきあいの下手な子、おちつきのない子など発達障害には色んなケースがあります。

そんなお子さんを早期に正

しく診断し、理解して接してあげなければなりません。

「発達障害」の理解と学童期の接し方を詳しく解説します。

■日時 2月23日(土)

午後2時30分～

■場所 西淡市民センター

(南あわじ市) 大ホール

■入場料 無料

■講師 大阪市教育委員会・

特別支援教育担当アドバイ

ザー 西岡有香さん

◆問い合わせ先

あわじ中央ロータリークラブ

淡路小児科医会 会長・

田中一宏さん

☎[45]1599

洲本警察署から

守ろう安全で安心なネット社会

情報通信技術の急速な普及によって、電子メールを始めとしてインターネットを利用したオークション、ショッピングなどの様々なサービスが提供される一方、インターネット上では、不正アクセス行為やインターネットを利用した詐欺事案など、様々なサイバー犯罪が発生しています。

サイバー犯罪の被害に遭わないよう、下記の注意点、対応方法を参考にしてください。

インターネットオークション

☆オークションサイトの注意事項をよく読み、取引相手の住所や電話番号をよく確認し、不確かなまま取引を進めない。

☆代金引換制度を利用する。

架空請求メール、ワンクリック料金請求

身に覚えのない代金請求やアダルトサイトの画面をクリックしただけで登録完了画面が表示され、入会金・登録料金を請求される。

☆支払わずに無視する。 ☆相手に連絡しない。

フィッシング

実在の銀行や企業からのメールを装い、偽のホームページにアクセスさせてクレジットカード番号などを入力させ、個人情報などを不正に入手する。

☆不審メール・添付ファイルを開かず、メール内のリンクをクリックしない。

子どもたちを守るために

インターネット上には、子どもたちに悪影響を与える違法・有害な情報も存在しており、携帯電話で簡単に利用できるため、そのトラブルや危険性を保護者が認識し、子どもたちを守っていく必要があります。

☆フィルタリング機能を導入する。

☆インターネットや携帯電話を使う際のルールを決める。

☆パソコンは子どもだけで利用させず、トラブルの際は必ず保護者に相談させる。

☆住所や氏名などの個人情報を掲示板やアンケートに入力させない。

----- 洲本警察署 -----

献血日程

実施日・受付時間	実施場所
3月12日(水) 10:00~12:45	市防災センター(鳥飼会館)
3月14日(日) 10:00~15:30	県洲本健康福祉事務所

楽しいから続けられる
もっと健康で、快適な暮らし！

文化体育館トレーニングルームをご利用ください！

運動が初めての人でも安心

『3STEPフロー』

①オリエンテーション 運動をするのが初めての人や、機械操作に慣れていない人には、専門のスタッフが施設の使い方や、基本的なマシンの使用方法などについて説明します。

②体力測定 運動に慣れてきたら、体力状態を知るため、体年齢のチェックや簡単な体力測定をします。 ※定期利用の人のみ

③カウンセリング 目的に合わせたトレーニングメニューをスタッフと一緒に作成し、カウンセリングによってトレーニング計画を立て、目的達成を目指します。 ※定期利用の人のみ

利用者募集中

◆定期利用(1か月間) 4,000円
マシンジムとスタジオプログラムが1か月間利用可能

◆都度利用(1日) 600円
マシンジムのみ1日利用可能

◆運動教室(2か月) 7,000円
週1回から始められるスクール方式の簡単運動教室※1回だけの体験も受付中

▽大人運動教室 健康体操・ヨガ・ボディヒーリング・ボディジャム
▽子供運動教室 親子でリズム体操・キッズエアロビック・コリオキッズ

◆申込・問い合わせ先

文化体育館トレーニングルーム

☎[22]6726

〈平日〉午前10時～午後9時
〈土・日・祝〉午前10時～午後6時
〈休館日〉火曜日

健康だより

母子健康手帳交付

内 容		日 時		場 所
母子健康手帳交付 妊婦相談 (個別)	洲本会場	2 / 25(月)	3 / 3(月)	9:30~10:30 健康福祉館 2階
		3 / 10(月)	3 / 17(月)	
	五色会場	3 / 3(月)	3 / 17(月)	13:30~17:00 五色庁舎

マタニティメイト (妊娠期からの相談・教室)

内 容	対 象	日 時	場 所
妊娠経過、妊娠中の栄養 歯科健診、ブラッシング実習 個別相談	妊婦と その家族	2 / 27(水) 13:30~15:30 (受付13:15~)	健康福祉館 2階

乳幼児健康診査・相談

事業名	対 象	と き	受付時間	場 所
乳児健康診査	H19年11月生	3 / 21(金)	12:45~13:15	健康福祉館 2階
7か月児相談	H19年7月生	2 / 27(水)	9:30~ 9:50	
10か月児健康診査	H19年4月生	3 / 6(木)	12:45~13:15	
1歳6か月児健康診査	H18年7月生	3 / 27(木)	12:45~13:15	
2歳児相談	H17年12月生	3 / 19(水)	13:00~13:15	
3歳児健康診査	H16年12月生	3 / 13(木)	12:45~13:15	

※対象者には個別で通知します。

その他の相談 (要予約)

事業名	日 時	場 所
すくすく 子育て相談	3 / 14(金) 9:30~11:00	健康福祉館2階 五色健康道場内
こころの相談	3 / 6(木) 13:30~	五色健康道場内
歯科相談	2 / 27(水) 13:00~15:00	健康福祉館2階
筋力アップ サークル	2 / 20(水) 2 / 28(木)	9:30~ 五色トレーニング センター
	3 / 5(水) 3 / 12(水)	
	3 / 19(水)	
	2 / 21(木) 2 / 28(木)	9:30~ 健康福祉館3階
	3 / 6(木) 3 / 13(木)	

☑申込・問い合わせ先

健康増進課(健康福祉館内) ☎22-3337

年金相談

開 催 日 時	相 談 場 所	予 約 ・ 問 い 合 わ せ 先
偶数月 毎月第1金曜日 11:00 ~15:00	南 淡 公 民 館	南あわじ市役所 市民年金係 ☎43-5023
奇数月 毎月第1金曜日 10:00 ~15:00	淡路市役所本庁	淡路市役所 国保年金係 ☎0799-64-0001
毎月第3金曜日 10:30 ~15:30	洲本市文化体育館	洲本市役所 年金総務係 ☎22-3321(内線1106)

※相談は予約制のため定員になり次第受付を終了しますので、早めに予約してください。後日、社会保険事務所から送付される予約票を年金手帳などと一緒にお持ちください。代理の人が相談に来る場合は、委任状が必要となりますので、あらかじめご用意ください。

困ったとき、まずは さわやか県民相談室へ

県政に関することから、日常生活の諸問題まで、様々な相談に応じます。必要な場合は、専門の相談窓口を紹介します。☎0120-36-7830

市民相談

■法律相談 (電話による予約制)

▽日 時 3月5日(水)、19日(水)
▽場 所 市役所北庁舎(旧市民会館)
▽予約先 人権推進課(北庁舎)
☎22-3321(内線4152)

■行政相談

▽日 時 3月12日(水) 13:15~15:00
▽場 所 市役所北庁舎(旧市民会館)
▽問い合わせ 人権推進課(北庁舎)
☎22-3321(代表)

■法律・人権・行政相談

▽日 時 3月12日(水) 13:30~15:00
▽場 所 五色中央公民館
▽問い合わせ 窓口サービス課(五色庁舎)
☎33-0161(直通)

■高齢者総合相談 (事前予約制)

◆法律相談 (毎月、第2・4金曜日)
▽日 時 3月14日(金)、28日(金)
13:00~15:00
▽場 所 県洲本総合庁舎
◆予約先 ☎0120-36-7830

■テレビ電話による無料法律相談

(事前予約制)
▽日 時 毎週、平日木曜日 13:00~15:00
▽場 所 県洲本総合庁舎
▽予約先 ☎0120-36-7830

■司法書士による無料相談

(予約不要・当日先着4人)

◆法律・登記相談
▽日 時 3月18日(火) 10:00~12:00
▽場 所 県洲本総合庁舎

◆多重債務者相談

▽日 時 3月24日(月) 10:00~12:00
▽場 所 県洲本総合庁舎

◆問い合わせ先

司法書士野口泰嗣事務所 ☎26-3123

■行政書士による無料相談

▽内 容 農地法関係、相続、契約関係
▽日 時 3月10日(月) 13:30~15:30
▽場 所 県洲本総合庁舎
▽予約先 相談会代表 井筒好信行政書士
☎0799-62-4681

■人権相談

▽日 時 毎週水曜日 9:00~16:00
▽場 所 神戸地方法務局洲本支局
▽問い合わせ 神戸地方法務局洲本支局
☎22-0497

■家庭児童相談

▽日 時 毎週月・火・木・金曜日
8:30~17:15
▽場 所 健康福祉館
▽問い合わせ 福祉課(健康福祉館内)
☎22-3332

■母子家庭相談

▽日 時 毎週月・水・木・金曜日
8:30~17:15
▽場 所 健康福祉館
▽問い合わせ 福祉課(健康福祉館内)
☎22-3332

■青少年相談

▽日 時 毎週月~金曜日 9:00~17:00
▽場 所 青少年センター
▽問い合わせ 青少年センター ☎22-4547

■カウンセラーによる相談

▽日 時 毎月第2・4火曜日
10:00~13:00
▽場 所 青少年センター
▽問い合わせ 青少年センター ☎22-4547

図書館だより

■新着図書（*最近受け入れた図書の一部です。）

洲本図書館 <☎22・0712>
<http://www.library.city.sumoto.hyogo.jp/>

一般図書

- 自分を磨く読書術——ハイブロー武蔵
- 奈良寺あそび、仏像ばなし——吉田 さらさ
- みんなの心に残る結婚式成功術——北村 友紀
- ガラパゴスがこわれる——藤原 幸一
- 布でつくるかわいいお花——野木 陽子
- 紅茶ブレンド——磯淵 猛
- ビジュアルで楽しむピアノの世界——那須田 務

エッセイ・小説

- 豚キムチにジンクスはあるのか——絲山 秋子
- 歴史を記録する——吉村 昭
- ゴールドスランバー——伊坂 幸太郎
- 温かな手——石持 浅海
- 靖国への帰還——内田 康夫
- チェスト！——登坂 恵理香
- 母べえ——野上 照代

こどもの本

- 屋上のとんがり帽子——折原 恵
- 見てごらん！名画だよ——マリー・セリエ
- ぼくの友だち——高橋 秀雄
- ネズミ父さん大ピンチ——ジェフリー・ガイ
- ふたりでブランコ——イローナ・ロジャーズ
- はっぴみかん——風木 一人

五色図書館（えるる五色） <☎32・1693>
<http://goshiki.library.city.sumoto.hyogo.jp/>

一般図書

- 京阪神モダン生活——橋爪 紳也
- 曜日当てドリル——有住 智博
- 40代のためのお金の鉄則——北見 久美子
- 村上ソングズ——村上 春樹
- 子家庭は波乱万丈——赤川 次郎

エッセイ・小説

- 黙ってられない——池田 香代子
- ウエザ・リポート——宇江佐 真理
- おふくろさんよ——川内 康範
- 選挙トトカルチョ——佐野 洋
- 軒猿の月——火坂 雅志

こどもの本

- 犬たちがくれた音——高橋 うらら
- 五感のふしぎ絵事典——竹内 修二
- みかんのひみつ——岩間 史朗
- ときそば——川端 誠
- だるまさんが——かがくい ひろし

ヤングアダルト図書

- データはウソをつく——谷岡 一郎
- 道具にヒミツあり——小関 智弘
- クリエイター・スピリットとは何か？——杉山 知之
- キャンディ・フロス——ジャクリーン・ウィルソン
- ブランク——倉阪 鬼一郎

■行事のお知らせ

洲本図書館

- いっしょにおはなし会（0～3歳児対象）
3月5日(水)、15日(土) 11:00～
 - おはなし会（3～6歳児対象）
3月8日(土)、22日(土) 14:00～
 - もっとおはなし会（小学生対象）
3月8日(土)、22日(土) 14:30～
 - おりがみ教室 3月1日(土) 14:00～
 - つくってあそぼう！ 3月16日(日) 14:00～
- ※「おりがみ教室」、「つくってあそぼう！」は定員40人。参加申込は前日まで。

五色図書館

- おはなし広場 3月15日(土) 13:30～
- えるる倶楽部（絵本などの読み聞かせ）
<毎週土・日曜日 11:00～、14:00～> ※変更の場合あり

■図書館カレンダー

2月							3月						
日	月	火	水	木	金	土	日	月	火	水	木	金	土
17	18	19	20	21	22	23							1
24	25	26	27	28	29		2	3	4	5	6	7	8
							9	10	11	12	13	14	15
							16	17	18	19	20	21	22
							23	24	25	26	27	28	29
							30	31					

※五色図書館では、蔵書点検期間のため
2月29日(金)～3月6日(木)は休館します。

開館時間
午前10時から午後6時まで

■両図書館休館日 ■洲本図書館休館日 ■五色図書館休館日

今日も楽しいおつきあい



淡路信用金庫

理事長 瀧川 好美

本店 洲本市宇山
 店舗 島内 20店
 神戸市 5店
 明石市 1店
 西宮市 1店

広告

園内もよおしカレンダー

2/25～3/20

〈2月〉

25月	例)エコクラフト教室
26火	例)ビーズ教室・エッグクラフト教室 例)メンズデー
27水	例)シャドウボックス教室・料理教室
28木	例)キッズデー
29金	例)レディースデー

〈3月〉

1土	
2日	
3月	
4火	例)メンズデー
5水	
6木	例)キッズデー
7金	例)H19年度兵庫高等学校写真連盟 淡路支部新人作品展示会(3/7～20) 例)レディースデー
8土	
9日	例)型染め体験(桜のタペストリー)
10月	
11火	例)ビーズ教室・シルバークレイ教室 例)メンズデー
12水	例)シャドウボックス教室 御殿手まりづくり教室
13木	例)例)G)定休日
14金	例)女性のお客様に粗品プレゼント レディースデー
15土	例)春色のリースづくり体験
16日	
17月	例)エコクラフト教室
18火	例)メンズデー
19水	
20木	例)キッズデー

例)3月の体験メニューは変更になることもありますので、お問い合わせください。

(浜)浜千島 (ゆ)ゆ～ゆ～ファイブ
(夢)夢工房 (G)GOGOドーム
(菜)菜の花ホール (茶)おふさ茶屋
(洋)洋ランセンター

◆いちご狩り体験が始まります
春の味覚「いちご狩り体験」が始まります。小さなお子さんも楽しめる収穫体験です。

●期間 3月上旬～5月中旬

●料金 収穫した分を量り売り

◆デンドロまつり
洋蘭のなかでもポピュラーなデンドロビウムを特価販売いたします。無料栽培相談会も開催しますので、この機会に始めてみませんか。

●とき 3月23日(日)

◇問い合わせ先 洋ランセンター

洋ランセンターから

ウェルネスパーク五色
(高田屋嘉兵衛公園)

ウェルネス
通 信

http://www.takataya.jp/

◇問い合わせ先 夢工房

五色菜の花まつり
地元特産品の販売やフリーマーケット、キャラクタート、ショーなどの楽しいイベントです。

●とき 3月23日(日)

◆フリーマーケット
参加者募集
※1区画
1,000円

◇問い合わせ先 浜千島



◇問い合わせ先 夢工房

夢工房から
平成19年度兵庫県高等学校写真連盟
淡路支部 新人作品展示会
高校生の感性溢れる写真展です。
見学無料。

●期間 3月7日(金)～20日(木)
※3月9日(日)、13日(木)は会場の都合上、見学できません

◆型染め体験(桜のタペストリー)
桜を型染めしたタペストリーを作って、一足早く春を感じてみませんか。

●とき 3月9日(日) 午後1時30分～

●体験料 2,300円

◇問い合わせ先 夢工房

夢工房体験メニュー ☎33-1540

2/25・3/17	エコクラフト教室	●時間▶10:00～	●料金▶1,500円(材料費込)	●締切3日前
2/26・3/11	ビーズ教室	●時間▶10:00～	●料金▶2,500円～(材料費込)	●締切3日前
2/26	エッグクラフト教室	●時間▶13:30～	●料金▶2,500円(材料費込)	●締切3日前
2/27・3/12	シャドウボックス教室	●時間▶10:00～	●締切3日前	●料金▶1回体験コース3,000円(材料費込)、初級～上級コース800円(材料費別)
2/27	料理教室	●時間▶10:00～	●料金▶1,500円程度(材料費込)	●締切3日前
3/9	型染め体験(桜のタペストリー)	●時間▶13:30～	●料金▶2,300円(材料費込)	●締切2日前
3/11	シルバークレイ教室	●時間▶13:30～	●料金▶2,500円～(材料費込)	●締切3日前
3/12	御殿手まりづくり教室	●時間▶13:30～	●締切1週間前	●料金▶1日体験コース1,800円(キット代込)、基礎コース1,400円(キット代別)
3/15	春色のリースづくり体験	●時間▶13:30～	●料金▶1,200円～(材料費込)	●締切2日前

■浜千島 ☎33-1600 ■夢工房 ☎33-1540 ■ゆ～ゆ～ファイブ ☎33-1601
■菜の花ホール ☎33-0354 ■GOGOドーム ☎33-0343 ■洋ランセンター ☎33-0261

夢あるくらしのパートナー



淡陽信用組合

理事長 藤 勝

本店/洲本市栄町一丁目3番17号 TEL.0799(22)5555(代)
店舗 淡路地域18カ店 阪神地域4カ店 播磨地域7カ店

広告

野菜のココット

野菜たっぷりで栄養バランスがよく、成長期の子どもの朝食に最適です！

1人分の栄養価

エネルギー 249kcal
たんぱく質 13.0mg
カルシウム 191mg

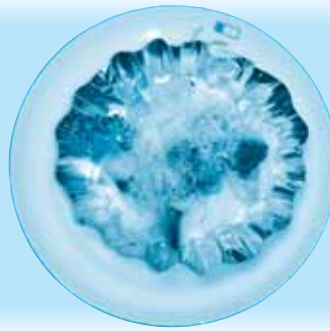

■材料(4人分)■

食パン(6枚切り) ----- 2枚
かぼちゃ ----- 100g
玉葱 ----- 80g
ブロッコリー ----- 80g
チーズ ----- 80g
卵 ----- 2個
牛乳 ----- 100cc
塩、コショウ ----- 少々
パン粉 ----- 適宜

■作り方■

- ① 食パンは1~2等分のサイコロ型に切る。
- ② かぼちゃも1~2等分のサイコロ型に切って茹でる。
玉葱は薄切りにして炒める。
- ③ ブロッコリーは小房に分けて茹で、2等分くらいに切る。
- ④ ボールにチーズ・卵・牛乳を入れて混ぜ、塩・コショウで味付けしておく。
- ⑤ ココット型かアルミカップにパンと野菜を並べ、上から④をかけてパン粉をふり、トースターで5~6分こんがり焼く。

窓口サービス課 管理栄養士 高田 利子さん

次には大切なことは使い方(用法、用量)を知って、それを守ることです。くすりは開発段階で効能を最大にリスクは最小になるようにしていますので、大抵の場合使い方を間違っても重大なリスクが生じないようには

医師から出されるくすりは、目的に応じて病気を治すためのくすり、病気に付随する症状を抑えるくすり、病気の悪化や進行を防ぐためのくすり、などがあります。今飲んでいるくすりやがどういふものかをまず知っておくのもうまく利用する上で大切なことです。

くすりは毒と同じようにごく少量で人体に影響を与えるため、くすりを飲むこと自体を怖がる方がおられます。しかし、ただリスク(危険性)を怖がっているばかりでは人類の英知の結晶ともいえるくすりも無駄になってしまいます。くすりをうまく利用すればリスクも減らすことができます。



鎌田医院
橋本 正史 医師

くすりのリスク

なっていますが、常にリスクはあるものです。医師は患者の病気がなにかを判断し、適切なくすりとその使い方を決めなければなりません。一方、患者はそのくすりの意味を知り、使い方を守って飲むことが大切です。この医師から患者へのやりとりだけで十分かというところではありません。医師は患者がくすりを飲んだ結果、どのようになったかを知る必要があります。そのため、患者の症状の変化を聞いたり、ときには検査をしたりします。この双方のやりとりを繰り返すうちに、最もリスクの少ないくすりとその使い方に至るわけです。

このようになれば話は簡単ですが、実際はこのようにうまくはいきません。その原因の多くは使い方を守ってくすりを飲むということが難しいことにあります。このような場合でも、患者のくすりを飲んでいる状況を医師が知ることができればリスクを回避することができます。話が少しそれますが、医師がくすりを貰ってもそれが医師の収益に結びつかない仕組みになっています。このことは一般にあまり知られていません。

このコーナーは、洲本市医師会、洲本市歯科医師会の協力により連載しています。

男女共同参画社会の実現を目指しましょう！

政策方針決定過程への女性の参画

世界の中で日本は…

日本は、基本的な人間の能力がどこまで伸びたかを示すHDI※1(人間開発指数)では、世界177か国中7位ですが、政治と経済への女性の参画の程度を示すGEM※2(ジェンダー・エンパワーメント指数)では、世界75か国中42位と大きく落ち込んでいます。

このため、国ではさまざまな分野において女性が活躍することを目指す「女性のチャレンジ支援策」を打ち出し、2020年までに指導的地位に女性が占める割合が、少なくとも30%程度になるように、女性の登用に対する取り組みが進められています。

※1HDI…「長寿を全うできる健康的な生活」、「教育」、「人間らしい生活」という人間開発の3つの側面を簡略化した指数。

※2GEM…女性が政治及び経済活動に参加し、意思決定に参加できるかどうかを測るもので、具体的には、①国会議員に占める女性の割合、②管理職に占める女性の割合、③専門職、技術職に占める女性の割合、④男女の推定勤労所得を用いて算出されます。

！市役所 人権推進課！

震災って大変だったんだね!

洲本市立広石小学校

本校では、阪神淡路大震災の悲惨な体験を語り継ぎ、子どもたちに防災意識を持ってもらおうと、毎年1月17日に「1・17集会」を開いています。

この事業は、広石交流広場など地域の皆さんの協力を得ながら行っているもので、今年の集会では、校長先生が語り部となり、模型を使っての地震のメカニズムや震災での生々しい体験を説明。子どもたちは、当時の悲惨な状況を知り、その話に真剣な表情で耳を傾けました。

運動場では、体験活動として、市消防防災課の職員から消火・通報訓練指導車「けすゾウ君」や通報連絡についての説明を受けました。その後、地域の皆さんと協力しながら作った豚汁と、アルミ缶炊飯で炊いたご飯を食べながら交流を深めました。この集会を通じて、子どもたちは、災害や地震など困った時に人々は助け合い、支え合うことの大切さを学ぶことができました。



完成が待ち遠しい新校舎!

洲本市立洲浜中学校



本校の教室棟（北校舎）は、昭和36年に第1期工事が完成して以来、50年近くの年月が経とうとしています。

耐震強度調査の結果、立て直しの必要があると判定され、現在、生徒たちは仮設校舎で学習しています。

現在進んでいる解体工事は3月末で終了し、4月から新築の工事が始まります。

12月ごろには、モダンな新校舎が完成する予定となっており、新校舎で学習する生徒たちの真剣な表情が浮かんでいきます。本当に完成が待ち遠しいです。

新校舎完成予想図



解体工事が進む北校舎



試合を通して交流

2008職域フットサル大会 in すもと

フットサルを通じて職場内の親睦と職場間の交流を深めようと1月20日、「2008職域フットサル大会inすもと」がアスパ五色で開かれました。初めて実施されたこの大会には、同じ職場や職種で編成した14チームが参加。試合では、経験者によるうまいパス回しや豪快なシュートによる得点や、ボールを空振りする場面もあり、会場からは笑い声が聞こえるなど、和やかな雰囲気の中で交流を深めました。



阪神淡路大震災を教訓に

各地で防災訓練

阪神淡路大震災の発生から13年となる1月17日を中心に、市内各学校などで防災訓練や震災を語り継ぐイベントが行われ、訓練などを通じて児童たちは防災意識を高めました。



鮎原小学校

鮎原小学校では15日、大規模地震を想定した訓練が行われ、「緊急地震速報」の放送を合図に全校児童約330人が運動場に避難。その後、1・2年生はスモークマシンを使った煙体験、3・4年生は水消火器での初期消火訓練を実施。5・6年生は、旧北淡町内で震災を経験した「語り部」からの話に真剣な表情で聞き入っていました。

一方安乎小学校では17日、大地震により火災が発生したとの想定で訓練を実施。建物内に残された児童を救出する訓練では、消防署員が機材を使



安乎小学校

って手際よく運び出し、本番さながらの訓練が繰り広げられました。また、地元消防団による消火訓練のほか、PTAや町内会、教職員などが、災害時に求められる避難所のあり方について話し合いました。

未来を担う新成人華やかに

平成20年洲本市成人式

文化体育館(しばえもん座)で1月13日、成人式が行われ、目新しいスーツや、華やかな衣装に身を包んだ新成人は、重い責任と大きな志を胸に、大人への誓いを新たにしました。式典には、



新成人約450人が出席。主催者を代表して市長が新成人へはなむけの言葉を贈り、来賓のご祝辞のあと、新成人の代表3人が新たなスタートにあたり決意を誓いました。新成人が企画したアトラクションでは、会場一体となったコーラスや、「足跡」と題して、新成人が生まれてから現在までの写真が会場スクリーンに映し出され、恩師や学校生活の昔懐かしい写真に会場は大いに盛り上がりました。また、久しぶりに会う友人たちとの再会に笑顔をほころばせ、盛んにデジカメのシャッターを押していました。

交流の拠点として

堺地区に県民交流広場が完成

地域コミュニティの拠点として改修が進められていた堺地区の県民交流広場が1月20日にオープンしました。小学校区の単位で、地域交流の場所づくりなどを支援する「県民交流広場事業」の助成を受け、町内会など10団



体でつくる堺活性化委員会が老人福祉センター堺会館を改修したものです。オープニングイベントには約150人が出席。式典に引き続き料理研究家^{たけむら}鳥喜光さんによる料理教室や記念講演が開かれました。同委員会では今後、同広場を活用してふれあい喫茶を開くなど「連帯と共感を深め、光輝く、いいまち、いい仲間づくり」をキャッチフレーズに様々な事業に取り組んでいくということです。

(敬称略・順不同)

■兵庫県こうのとり賞

淡路市立しづかホール（淡路市志筑）で1月26日に開催された「第30回淡路くらしのひろば展」の席上、次の皆さんが兵庫県こうのとり賞を受賞されました。この賞は、地域において実践活動や住民活動の続け、参画と協働により地域づくりに貢献した人に贈られるものです。

- ▽片山 初代(広石下) ▽木山 薫(上物部)
- ▽小出八千代(下加茂) ▽佐和 恵子(山手)
- ▽濱田 正子(塩屋) ▽前田 陽子(柳瀬町二ツ石)
- ▽望月 慶子(栄町)

■兵庫県堆きゅう肥共励会最優秀賞(県知事賞)

▽洲本市有機資源センター（池内）

優れた家畜ふん尿処理を行っている畜産農家や堆肥センターが表彰されるもので、水分調整や臭気の度合い、取り扱いやすさなど良質なたい肥として評価されました。

始めよう健康作り 洲本市健康福祉まつり

洲本市健康福祉まつりが2月4日、市民交流センターで開かれ、訪れた人は健康チェックや健康相談を受け健康づくりへの関心を深めました。



会場には、生活習慣病を予防するための食の見本が展示されたほか、福祉グループの活動などの展示、バザー、相談コーナーといったさまざまな催しが繰り広げられました。愛育連合会は、生活習慣病をテーマとした寸劇を披露。「笑いは健康の源 笑って笑ってお元気に」と題された講演では、落語家・笑福亭学光さんのユーモアたっぷりの語り口調に、場内は大きな笑いに包まれました。

つきたてのお餅に舌鼓 三世代交流もちつき大会



都志小学校の児童と校区内の地域住民が交流する三世代交流もちつき大会が1月26日、都志小学校で行われ、約260人の参加者は、つきたての温かいもちを味わいました。これは、

活性化協議会や公民館、老人クラブなどが地域をあげて開催する恒例行事で、今年は、約70kgのもち米を用意。校庭に設けられたかまどで蒸されたもち米が臼に運ばれると、子どもたちは重い杵を持ち上げ、交代しながらもちつきに挑戦。うすを取り囲んで地域の交流を深めていました。

文化・スポーツ活動の場として 市民交流センターをご利用ください！

文化ホールや体育室、プールなどを備えた複合施設です。文化・スポーツ活動、レクリエーション活動など様々な目的に応じてご利用ください。



ピバホール

- ◆概要：299席の固定席、舞台は間口10m、奥行10m、控室2室
- ◆用途：講演・説明会などの会議、演劇・ピアノ・コーラス・舞踊・民謡・ダンスなどの発表会

体育室

- ◆概要：バレーボール2面、バスケットボール練習用2面、テニスコート1面、卓球14台、バドミントン3面
- ◆用途：各種サークル・クラブ・グループ活動・教室

会議室A・B

- ◆概要：60人収容（A36人・B24人）
- ◆用途：会議、研修会、講演、展示

視聴覚室

- ◆概要：36人収容、大・小スクリーン
- ◆用途：会議、研修会、講演

特別会議室

- ◆概要：22人収容、円卓会議室
- ◆用途：会議、来賓控室、研修会

和室A・B

- ◆概要：A12畳、B10畳
- ◆用途：お茶会(炉有り)、囲碁、将棋、少人数の会議

工芸室

- ◆概要：20人収容
- ◆用途：陶芸、手工芸、絵画、ガーデニング、各種サークル活動

ドルフィンプール

- ◆概要：室内温水プール、25m6コース(幼児用プール有り)
- ◆用途：自由遊泳、水中ウォーキング、水泳教室(幼児、小学生、成人)

申込・問い合わせ先

市民交流センター(宇原) ☎24-4450(本館)
☎22-1605(プール) ※洲本ケーブルあり

洲本図書館

「日本建築家協会環境建築賞優秀賞(一般部門)」を受賞

環境を保全しながら高い質をもった建築物が表彰される「第8回日本建築家協会環境建築賞」の優秀賞(一般部門)に、このほど洲本図書館が選ばれました。

同館は、旧カネボウ工場の赤レンガ造りを生かしながら整備され、平成10年9月にオープン。これまでに日本図書館協会建築賞など多くの賞を受賞し、また、経済産業省の近代化産業遺産にも認定されています。

今回の賞では、レンガを使った旧工場の再生に加え特殊合わせガラスを使用した熱負荷の低減や雨水の利用、エコアイス(氷蓄熱式空調システム)などの導入によって建物の長寿命や省エネルギー、温暖化防止対策に配慮した点などが評価されました。



ホームページに広告を出しませんか？

バナー広告の掲載希望者を募集！

～長期契約の場合は割引します～

(12か月分契約で20%off、6か月分以上契約で10%off)

市ホームページ公式サイトのトップページに掲載する、平成20年度分のバナー広告掲載希望者を募集します。平成20年度からは、新たな試みとして、長期で契約していただいた場合、掲載料の割引をはじめます。ぜひこの機会にお申し込みください。詳しい募集内容や申込書のダウンロードなどは、市のホームページ (<http://www.city.sumoto.hyogo.jp/koukoku/>) にアクセスしてください。

- 募集枠** 12枠 **掲載実績** 6件(平成20年1月)
- 掲載期間** 平成20年4月～平成21年3月(1か月単位)
- 申込期間** 2月18日(月)から随時

※掲載枠の空きがなくなり次第、受け付けを終了します。

- 掲載料** ◆月別申し込み **月額：15,000円**(1枠)
- ◆長期申し込み
- ▽12か月一括申し込み(2割引) **月額：12,000円(枠)**
- ▽6か月分～11か月分一括申し込み(1割引) **月額：13,500円**

[申込・問い合わせ先]
情報課(本庁舎2階) ☎22-3321(内線1242)



↑ 広告掲載枠(イメージ)



真珠核・本真珠で制作された「パールブリッジの模型」展示中！

洲本商工会議所では、真珠核と本真珠を使った「明石海峡大橋(パールブリッジ)」の模型を完成させ文化体育館のロビーに展示しています。これは、洲本市の真珠製核産業が60周年になることや、真円真珠の発明からちょうど100周年となるため市の地場産業である真珠核をPRし真珠核産業の活性化を図ろうと、今年で開通10周年となる明石海峡大橋の模型を制作したものです。模型は、長さ約2²/₃、高さ約80²/₃の明石海峡大橋の約2,170分の1のサイズとなっており、メインケーブル部分に本真珠(あこや真珠)626個、ハンガーケーブルに真珠核(ミシシッピー石貝)が4,108個使用されています。なお、展示は4月5日までとなっています。

[問い合わせ先：洲本商工会議所 ☎22-2571]

人口	50,368人
男	24,001人
女	26,367人
世帯	20,070世帯
(平成20年2月1日現在) (住民基本台帳による)	

洲本市役所	
本庁舎	本町三丁目4番10号 ☎22-3321
五色庁舎	五色町都志203番地 ☎33-0160
由良支所	由良二丁目7番22号 ☎27-1221

