



楽しく走っておいしい洲本!



2月9日(日)に開催された「2014洲本マラソン」。

自然豊かなコースの魅力と走ったあとのおもてなしが好評のこの催しに、島内外から1,876人が参加し、洲本の1日を楽しみました。

2014.2 ラインアップ

がん検診、特定健診 受診の勧め …… P2-4
表彰おめでとう、ありがとう善意、
洲本市定住促進事業ほか …………… P5
洲本市長選挙、洲本市議会議員選挙、
広報すもと広告掲載者募集中 …………… P6
水道料金・下水道使用料の改定、
国民年金からのお知らせ …………… P7

環境整備課からのお知らせ、
市ホームページバナー広告掲載者募集 …… P8
復興特別所得税の創設、軽自動車の廃車・譲渡手続きほかP9
くらしのいきいき情報 …………… P10-12
健康で笑顔にほか …………… P13
公共施設からのお知らせ …………… P14-15
まちかどトピックス …………… P16

あなたとあなたの大切な人のために

がん検診 特定健診 受診の勧め



あなたは、がん検診、特定健診を受けていますか。
「自覚症状が無い」「健康である」とは限りません。自覚症状が現れなくても、定期的な検査を行い、自分の体の状態を知ることが、毎日を健康に過ごすための第一歩です。

がん検診

がんになる可能性は
2人に1人

現在、一生のうち、がんにかかる可能性は2人に1人と推測され、3人に1人が、がんで亡くなっています。

県内のがんの発症者を年齢別に見ると、40〜64歳の年齢層が全体の3割近くを占めていることが読み取れます（グラフ1）。いわゆる「働き盛り」の年代以降、がんの発生するリスクが高くなっていることが分かります。

また、市のがん検診においても、何らかの異常が認められる人（経過観察・要精検）が、15.8%〜22.4%に上ります（グラフ2）。これは決して低い数字ではありません。追跡調査したところ、平成24年度には、がん検診で要精検の結果が出た人のうち、220人が精密検査を受けたと

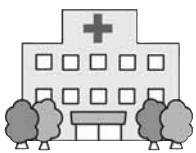

〈グラフ1〉兵庫県内の年齢別がん発症者割合（平成20年）

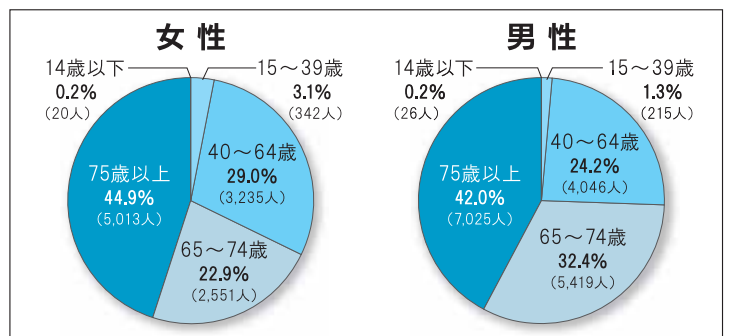

ころ、17人に胃・肺・大腸のがんが発見されています。

やっぱり大切 がん検診

がん検診は、早期のがんや前がん状態のがんを見つけ、早めに治療することで、がんによる死亡率を低下させるメリットがあります。

自分のため、家族のためにも、早期にがんを発見できるように定期的な検診が大切です。がん克服の最大のポイントは、早期発見、早期治療です。

市で実施している
がん検診名

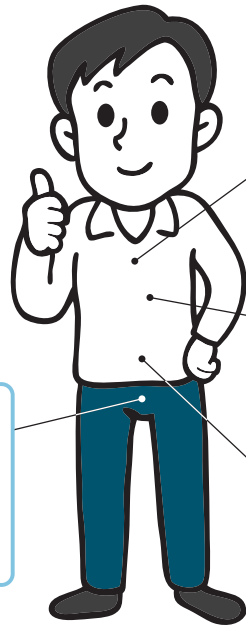

- 肺がん検診**
(1年に1回)
胸部レントゲン検査
40歳以上の人
- 胃がん検診**
(1年に1回)
胃部レントゲン検査
40歳以上の人
- 大腸がん検診**
(1年に1回)
便潜血反応検査
40歳以上の人



- 乳がん検診**
(2年に1回)
視触診
+
マンモグラフィー
40歳以上の女性
- 子宮頸がん検診**
(2年に1回)
子宮頸部の細胞診
20歳以上の女性

- 前立腺がん検診**
(1年に1回)
血液検査
50歳以上の男性

**対象年齢に
なったら検診**

検診は、がんの発症が40歳以上の人で多く見られる点、早期発見・早期治療で死亡率を下げる点ができる点などから、40歳から受診ができるようになっていきます。

また、女性特有のがんである子宮頸がんについては、発症年齢や予防の観点から、受診対象年齢は20歳以上になっています。

対象年齢になったら、積極的に「がん検診」を受けましょう。

〈グラフ2〉平成25年度洲本市がん検診結果表

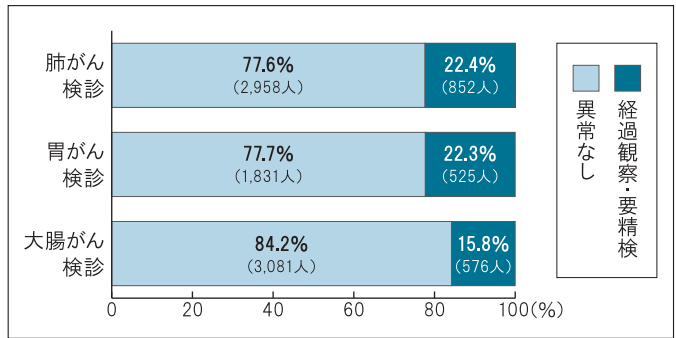

自己判断しない

見た目は健康そうでも、糖尿病などの生活習慣病の予備軍となる人が多くいます。「自分は痩せているから、体調がいいから受けなくても大丈夫」と思わずに、年に1回、特定健診を積極的に受け、自分の体の状態を知り、生活習慣病にならないよう心掛けることが大切です。

特定健診

生活習慣病の予防

一方、特定健診は、糖尿病などの生活習慣病を未然に防ぐため、内臓脂肪が要因となつて起こる「メタボリックシンドローム(内臓脂肪症候群)」とその予備軍を早期に発見するための検査です。

市では、特定健診をがん検診と同時にを行うことで、一度の来場でもどちらも受けられるよう利便性を高めています(乳がん、子宮頸がんの検診は除く)。



生活習慣病予防推進委員会

発症予防、重症化予防の取り組み

市では、特定健診結果の見方を学び、正しく理解できる「特定健診結果報告会」、自分の生活習慣に気づくプログラムとして「働き盛りヘルスアップ教室」を開催し、一人一人の生活習慣病の発症や重症化の予防を進めています。

また、平成25年度から、市民の代表や医師会など地域の人々と一緒に、生活習慣病の発症予防や重症化予防のため、食の環境づくりも進めています。

速報

特定健診結果

平成25年度は、集団健診で3,834人が特定健診を受診しましたが、「異常なし」と判断されたのは、169人（全体の4.4%）しかいませんでした（グラフ3）。

〈グラフ3〉平成25年度特定健診結果表

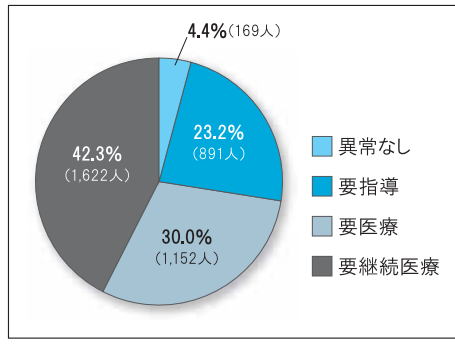

年代別でも（グラフ4、5）、「異常なし」の人は、30歳代・40歳代の女性と、40歳前半の男性が10%を超えているだけで、ほとんどの年代でわずかしかなりません。そして、全ての年代において何らかの改善が必要な人が多く存在し、年齢が高くなるほど、増加傾向にあります。また、受診した人のうち、

〈グラフ5〉年齢別の特定健診結果(女性)

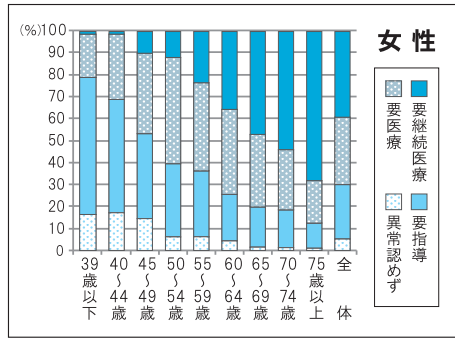

〈グラフ4〉年齢別の特定健診結果(男性)

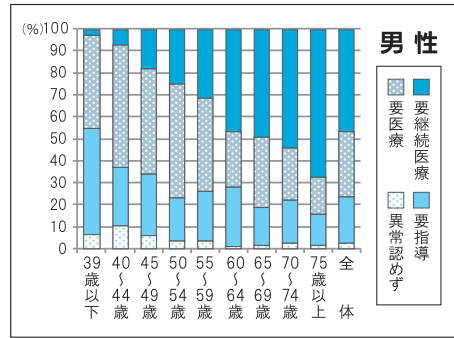

「自分は大丈夫だから」「時間が無いから」とは考えずに、糖尿病などの生活習慣病を予防するため、特定健診を受診し、「特定健診結果報告会」や「ヘルスアップ教室」を是非活用してください。

受けやすくなっています

「特定健診・がん検診」の案内

本市では、40歳以上の国保被保険者と後期高齢者医療制度加入者の「特定健診」と40歳代の「胃がん・大腸がん検診」を無料化しています。

事前予約制を採用し、健診会場での待ち時間も短くなっています。また、社会保険など被用者保険の被扶養者の人も受診できます。

自分の体の状態を知るために、まず健康診断や検診で健康状態をチェックしましょう。

健診の申し込み

「平成26年度の特定健診・がん検診等のご案内」は、表1の対象者あてに「黄色」の封筒で3月上旬ごろに案内と申込書を送付します。案内の内容を確認した上で、受診を希望する人は、同封の返信用封筒で申込書を返送してください。

※30歳から39歳の社会保険などの被用者保険被扶養者の人で市の健診会場での特定健診を希望する場合は、健康増進課にお問い合わせください。

※乳がん、子宮頸がん検診の案内は、4月下旬に本年の対象者に送付します。

〈表1〉集団健診・個別(医療機関)健診

	加入保険名	対象	特定健診受診料	案内の送付時期	申込締切
集団・個別健診	国民健康保険	40～74歳	無料	3月上旬	3月17日(月)
		30～39歳	1,300円		
集団健診	後期高齢者医療保険(認定後期)	75歳以上(65歳以上)	無料		
		被用者保険(社会保険等)	医療保険による		
		40～74歳(被扶養者)	1,300円	お問い合わせください	4月4日(金)
		30～39歳(被扶養者)	1,300円		

〈表2〉婦人科検診

検診名	対象	案内の送付時期	申込締切
乳がん検診	40歳以上(偶数年齢)	4月下旬	5月上旬
子宮頸がん検診	20歳以上(偶数年齢)		申込不要

※年齢は平成27年3月31日現在のものです。

問 市健康増進課

☎ 22-3337 (直通)

「胃がんリスク検診も実施しています」
特定健診受診に合わせて40歳～64歳の人は、ピロリ菌・ペプシノゲン検査による胃がんリスク検診を無料で追加することができます。
※胃がんリスク検診は、胃がんになりやすいか、なりにくい状態にあるかを調べる検査です。胃がんの有無の検査には、胃がん検診(バリウム検査)を受診してください。

表彰おめでとう (敬称略)

兵庫県こうのとり賞

▽上木 實千代 (鮎原南谷)

長年にわたり、洲本市い
ずみ会の一員として地域の
食生活の改善に取り組み
ています。

▽牛窓 常子 (本町6)

平成5年から愛育班の分
班長として、地域の女性が
中心となった独居老人への
声かけや見守り運動を続け
られています。

▽狩野 京子 (納)

長年、洲本市更生保護女
性会の一員として、子ども
への昔遊びの指導や、更生
保護施設へのデイサービス
などに取り組まれています。

▽山口 ひろ子 (都志)

長年、地元の小中学生に「淡
路だんじり唄」を教え、伝
統芸能の継承活動を続けら
れています。

兵庫県くすのき賞

▽五色フラワーチャレンジャー

広石つ子 代表 廣田 好美
広石地区の県道各所にあ

る花壇の手入れや、まちの
美化を20年以上続けられて
います。

▽都志いずみ会

代表 實生 きよみ
洲本市いずみ会に属する
同会は、子どもから大人まで
を対象として、生活習慣病
予防のため、地域の食生活
改善に取り組まれています。

みどりの章

▽政処 眞己 (鮎原下)

花づくりグループや公共
施設などへ四季折々の花を
提供し、道沿いや公共施設
の花壇の植栽を続けられて
います。

善意

▽河平会 (河野佳史会長)

河平会は、子どもたちの健
全な育成に役立ててもらいた
いと、12月8日に開催された
「阪神タイガース現役選手によ
る少年野球教室」で集まった
募金の一部を活用して、市内
の各小学校にスポーツ用具を
寄贈されました。

洲本市定住促進事業

市では、洲本市に魅力を感じ、いつまでも安心して暮らしたい
と考えている若年世帯などを応援する事業「お帰りなさいプロ
ジェクト」を行っています。

内容

転入世帯定住促進補助事業

転入された世帯に月額1万円を最長3年間交付します。

転入世帯住宅取得奨励金交付事業

居住部分にかかる固定資産税相当分を3年間交付します。

新婚世帯家賃補助事業

家賃補助金として月額1万円を最長3年間交付します。

新婚世帯住宅取得奨励金交付事業

住宅を取得された世帯に月額1万円を最長3年間交付します。

※各事業への申請は、転入日・婚姻届提出日などの該当する日
から1年以内に行ってください(住宅取得の場合は3年以内)。

注)平成24年度中(平成24年4月1日(日)から平成25年4月1日(月))に
洲本市へ転入および婚姻された人に限り、平成26年3月31日(月)ま
で申請することができます。

詳しくは下記までお問い合わせください。

問 市企業立地対策課 ☎ 24-7641 (直通)

2014

日本ジュニア室内陸上競技大阪大会出場 大野小学校6年生女子チーム

大野小学校の6年生女子チーム(笹山明
日香さん、山田逸子さん、小嶋佑依さん、
東美佑さん)は、昨年10月20日に行われた
第37回兵庫県小学生陸上競技大会の女子4×
100mリレーで5位に入賞。標記の大会の
参加標準記録を突破し、出場権を得ました。

2月4日(火)、同チームは竹内市長を訪問。
アンカーを務める東さんは、「こんな大き
な舞台は初めてだけど、自分たちにでき
ることをがんばって大会を楽しみたい」と抱
負を述べました。



今日も楽しいおつきあい



淡路信用金庫

会長 瀧川 好美
理事長 嶋田 武司

本店 洲本市宇山
店舗 島内 20店
神戸市 6店
明石市 2店
西宮市 1店

広告

洲本市長選挙

洲本市議会議員選挙

投票日 3月9日(日) 午前7時から午後8時

3月18日の任期満了に伴う市長・市議会議員選挙は、3月2日(日)に告示され、3月9日(日)に同時選挙として投・開票が行われます。

この選挙は、私たちにとって最も身近な選挙であり、洲本市の将来を託す代表者を選ぶもので、私たちの声を市政に反映させる大切な選挙です。貴重な権利を放棄することなく、忘れずに投票しましょう。

問 市選挙管理委員会 (☎22-1314)

投票できる人は

投票日当日、満20歳以上の人(平成6年3月10日以前生まれ)で、平成25年12月1日以前に洲本市に住所があり、引き続き3カ月以上住んでいる人。

市外に転出した人は投票所入場券が届いても、投票することができません。

入場券は世帯ごと郵送

郵便はがきで各家庭に入場券を送付します。はがき1通で同一世帯4人分を表示していますので、有権者が5人以上

上の世帯には複数のはがきが届きます。

入場券は切り取り線に沿って切り離して投票所へ持参してください。

入場券をなくしたり、忘れたときでも投票できませんので、投票所係員に申し出てください。

第4投票所は前回と場所が変更

選挙当日の投票所は市内31カ所となっています。それぞれの投票所は、入場券に記載されていますので、事前に確認してから投票所にお出かけください。

投票場所の変更

第4投票所「洲本市役所」の投票場所が「北庁舎」の解体工事のため、「本庁舎」に変更となります。

選挙公報は新聞折り込み

候補者の顔写真や経歴、政見などを記載した選挙公報は3月上旬の新聞折り込みで各家庭へ配布します。

また、市役所本庁舎、五色庁舎、由良支所、上灘出張所のほか、各公民館などにも置く予定です。

病院などでは不在者投票も

病院・施設に入院・入所中の人は不在者投票

県選挙管理委員会が指定した病院、老人ホーム、身体障害者施設などの不在者投票施設に入院・入所中の人は、施設内で不在者投票ができます。

重度身障者の人は郵便で

投票所へ行くことが困難な重度の障害のある人には、自宅で投票できる「郵便等による不在者投票制度」があります。この制度を希望する人は、事前に「郵便等投票証明書」が

必要となりますので、早めに手続きしてください。

次のいずれかに該当する人が対象となります。

- ① 身体障害者手帳を持っている人で障害の程度が下肢障害1・2級などの人
- ② 戦傷病者手帳を持っている人
- ③ 介護保険の被保険者証「要介護5」の人



当日に投票所に行けない人は期日前投票を!

選挙当日に仕事や旅行、冠婚葬祭などの予定がある人は、前もって投票ができます。入場券を持参し、近くの期日前投票所をご利用ください。なお、投票所では宣誓書の記入が必要です。

期日前投票所の変更

前回まで市役所北庁舎に設けていた期日前投票所は、「北庁舎」の解体工事のため、場所を「洲本市健康福祉館(みなと元気館)3階会議室」に変更します。

場所(対象)	期 間	時 間
健康福祉館 (みなと元気館) 〔市内全域〕	3月3日(月) ~8日(土)	午前8時30分 ~午後8時
五色庁舎 〔市内全域〕		
由良支所 〔由良地区の人〕	3月6日(木) ~8日(土)	午前8時30分 ~午後5時
上灘出張所 〔上灘地区の人〕		

「広報すもと」有料広告募集中!

広告の大きさ 1種広告: 1段通し(縦4.0cm×横18.0cm)
2種広告: 2分の1段(縦4.0cm×横8.7cm)
広告の掲載料(1回当たり) 1種広告 **25,000円**
2種広告 **13,000円**

※連続して6カ月以上、または1カ年の間に6回以上広告を掲載する場合は、1カ月当たりの広告掲載料がそれぞれ15,000円、8,000円になります。

☎市秘書課 ☎26-0175(直通)

国民年金からのお知らせ

口座振替での前納の手続きは、2月末までに

国民年金保険料は、まとめて納付（前納）すると、保険料の割引があります。

これまで、1年分、または、6カ月分のみを取り扱いでしたが、平成26年度より口座振替に限り、4月から2年分の前納が可能となります。

口座振替による前納（2年分、1年分、6カ月分）を希望する場合は、2月末日まで手続きが必要です。

手続きには、基礎年金番号、通帳、金融機関届出印が必要です。明石年金事務所（郵送も可）のほか、希望する金融機関の窓

口で申し込みをしてください。なお、すでに口座振替で前納している人は、改めて手続きをする必要はありませんが、「1年前納」を「2年前納」に変更するなど振替内容の変更を希望する場合は、手続きが

必要です。

前納保険料の口座振替日
4月30日(水)

※残高不足などで口座振替できない場合は、割引がなくなり、毎月の口座振替に切り替わります。

問 日本年金機構

明石年金事務所
☎078-912-4980

労働安全衛生法に基づく 免許試験(学科試験)の 案内

近畿安全衛生技術センターでは、4月以降、ボイラー技士、クレーン・デリック運転士、ガス溶接作業主任者などの学科試験を実施します。

受験希望者は、「免許試験受験申請書」を入手のうえ、受験の申請を行ってください。申請の締切など、詳しくは左記まで問い合わせてください。

問 近畿安全衛生技術センター
☎079-438-8481
<http://www.exam.or.jp/>

平成26年5月検針分から

消費税率改定による 水道料金 下水道使用料の改定について

平成26年4月1日の消費税率の改定に伴い、水道料金・下水道使用料を改定します（下水道使用料は下水道加入者のみ対象です）。

改定内容

消費税率が5%から8%に変更

注) ● 水道料金、下水道使用料の本体価格（税抜価格）の値上げではありません。

● 消費税は、水道料金、下水道使用料のそれぞれで計算します。

改定後の料金の適用時期

平成26年5月検針分（4月の検針日以降に使用した分）から適用します。

◇水道の加入金について

水道の新設または、口径変更（増径）の際に必要な加入金は、4月1日以降の申し込み分から消費税率8%が適用されます。なお、水道の各種手数料に変更はありません。

詳しくは、2月と4月の検針時に配布する案内チラシまたは、淡路広域水道企業団や市のホームページをご覧ください。

問 ●水道料金については

淡路広域水道企業団 洲本市お客さまセンター ☎24-7620 (直通)

●下水道使用料については 市下水道課 ☎23-3794 (直通)



夢あるくらしのパートナー

淡陽信用組合

理事長 勢戸 堅祐

本店/洲本市栄町一丁目3番17号 TEL. 0799(22)5555(代)

広告

環境整備課からのお知らせ

特定外来生物にご注意ください

●外来生物とは

もともとその地域にいなかったのに人間活動によって外国などの他地域から入ってきたものをいいます。

この外来生物には、農作物や家畜、ペットのように私たちの生活に欠かせない生物がたくさんいる一方で、地域の自然環境などに大きな影響を与えるものもあります。

系、人の生命や身体、農林水産業に悪影響を与えるもの、与える恐れのあるものがあります（表-1）。

飼育・栽培・保管・運搬・販売・譲渡・輸入・野外に放つことなどが法律により禁止されています。

販売・譲渡・輸入・野外に放つことなどが法律により禁止されています。

●身近にある駆除の必要な特定外来生物「ナルトサワギク」



きれいな花を咲かせますが、栽培することは法律により禁止されています。

繁殖力が強く、葉にアルカロイドを含むため、牛や馬などの家畜にとって有害です。見つけた時は根ごと抜き取り、密封した袋に入れ、燃えるゴミに出してください。

●「セアカゴケグモ」

毒を持っていますが、攻撃外来生物の中で特に、生態

平成26年度分 洲本市ホームページ バナー広告掲載者を募集!

市ホームページ公式サイトのトップページに掲載する、平成26年度分のバナー広告掲載者を募集いたします。あなたの会社をホームページ上でPRしませんか。

詳しい募集内容や申込書のダウンロードなどについては、市ホームページの広告掲載欄にある「広告募集中」のバナーをクリックしてください。



- 募集枠 12枠
 - 掲載期間 4月～平成27年3月まで
 - 申込期間 2月17日(月)から随時
- 問 市情報課 ☎22-3339(直通)

的なクモではないので素手で触らない限り噛まれることはありません。市販の殺虫剤噴霧、或いは踏みつぶすことにより容易に退治できます。

●外来生物被害予防3原則

- ① 入れない（悪影響を及ぼすかもしれない、外来生物をむやみに日本に入れない）
- ② 捨てない（飼っている外来生物を野外に捨てない）
- ③ 拡げない（野外に既にいる外来生物は他地域に拡げない）

●外来種に関する環境省のホームページ

<http://www.env.go.jp/nature/intro/index.html>

犬の糞は 飼い主が後始末を

犬を散歩させるときに糞の後始末をしないなど、一部のマナーの悪い飼い主によって迷惑を受けている人がいます。公共の場に犬の糞を放置することは条例違反になります。犬を散歩させるときはビニール袋を持参し、糞は飼い主がその場で拾い自宅に持ち帰りましょう。持ち帰った糞はトイレに流すなど適切に処理してください。



問 市環境整備課 ☎24-7607 (直通)

広告 美と健康をはぐくむお手伝い

お薬・介護用品・お化粧品・エステ・ストーンスパあります。配達も承っています。

広田薬品

〒656-0122 南あわじ市広田広田238 ☎0799-45-0116

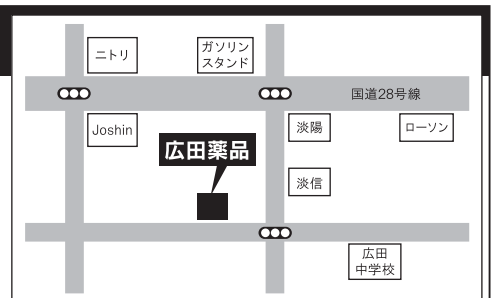
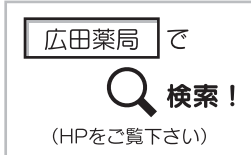

忘れて
いませんか?

廃車・譲渡手続き

軽自動車税は毎年4月1日時点の所有者に課税されます。所有する原動機付自転車や小型特殊自動車・農耕車・フォークリフトなど、軽自動車などを売却や譲渡、廃棄をしているのに、名義変更や廃車手続きがまだの人は、早急に手続きをしてください。

〈廃車及び名義変更の手続き窓口〉

車両の種類	窓 口
原動機付自転車 小型特殊自動車	市税務課 (ナンバープレート・印鑑を持参ください)
125cc超二輪車 軽三輪車 軽四輪車	洲本自家用自動車協会

- ▼主な手続き
 - ▽所有者が死亡した場合：廃車または名義変更の手続き
 - ▽所有者が市外へ転出した場合：転出先で廃車し、再登録の手続き
 - ▽車両が盗難などにあった場合：税務課へ相談

※軽自動車税は、4月1日に1年分が課税されます。年度途中に廃車しても還付はありません。

問 市税務課(本庁舎)

☎ 24-7603

▽洲本自家用自動車協会

☎ 22-9141(直通)

復興特別所得税が創設されました

平成23年12月2日に公布された「東日本大震災からの復興のための施策を実施するために必要な財源の確保に関する特別支援助法」に基づき、復興特別所得税が創設されました。

▼対象 平成25年分から平成49年分までの所得税

▼税率

各年分の所得税の2・1% ※確定申告書を提出する際には、復興特別所得税の記載漏れが無いようお願いいたします。

問 洲本税務署

☎ 24-1212

(自動音声案内)

今月は

国民健康保険税 第8期 (納期限2月25日火)

固定資産税・都市計画税 第4期 (納期限2月28日金) です。

- *お届けしている納付書で、納期限までに納付してください。
- *口座振替を申し込み済みの場合は、各納期限に振り替えます。
- *口座振替の申し込みは、金融機関、または市税務課窓口で受付しています。
- *納期限を過ぎると、督促手数料や延滞金が加算される場合があります。

〈税に関するご連絡・お問い合わせ〉

市税務課 ☎ 24-7603(直通) ※夜間・休日・祝日をのぞく

所得税と消費税、贈与税の申告・納付期限

税 目	所 得 税	消費税及び地方消費税	贈 与 税
申告と納付の期限	3月17日(月)	3月31日(月)	3月17日(月)
口座振替日 (振替納税利用者)	4月22日(火) (預貯金の準備は前日までに)	4月24日(木) (預貯金の準備は前日までに)	

※土・日・祝日は閉庁していますが、申告書は郵送等または税務署の時間外文書収受箱に投函することにより提出できます。

問 洲本税務署 ☎ 24-1212 (自動音声案内)



ご存知ですか？ 後見制度

判断能力が不十分な方の暮らしと財産を守る制度です。後見制度に精通した専門家が丁寧にアドバイスします。
(公益社団法人 成年後見リーガルサポート 会員)

相続手続 成年後見のことならお任せください

司法書士 行政書士 ひろせ法務事務所
洲本市五色町都志382-1 五色センタープラザ1階

女性司法書士も在籍

司法書士 廣瀬 政行
司法書士 廣瀬 仁美

ご相談だけでも
お気軽にどうぞ

☎ 0799-33-0217

平日9時～18時
インターネットなら24時間相談可能

ひろせ法務事務所

検索



KURASHINO JOUHO

くらしの いきいき 情報

催し

市民工房展覧会

(3階)ギャラリー・入場無料

傑作! できばえおみごと展

▼ 展示期間

3月7日(金)〜12日(水)

▼ 時間

午前10時〜午後5時
(最終日は午後4時まで)

▼ 内容

市民工房教室利用者による作品の展示

第2回

島内高等学校美術部作品展

▼ 展示期間

3月15日(土)〜18日(火)

▼ 時間

午前9時〜午後5時
(初日は午後1時から、最終日は午後3時まで)

▼ 内容

島内の高校(洲本、洲実、津名、淡路三原)美

術部の個性豊かな活動成果を展示

術部の個性豊かな活動成果を展示

洲本実業高校 美術部・写真部作品展

▼ 展示期間

3月19日(水)〜21日(金)

※20日(木)は休館日

▼ 時間

午前9時〜午後5時

▼ 内容

絵画、ポスター、工芸、県総合文化祭の出品作を含む写真などの作品を展示。

手芸ワークショップ 「お家にあるものから」

▼ 日時

3月2日(日)

① 午前10時〜午前12時30分
② 午後2時〜午後4時30分
(1回完結)

▼ 内容

デザイナーで、「ちよつとかぎ針編み」の著者、岩切エミさんを講師に迎えた手芸教室です。お家にあるシャツ、セーター、リボンなどを持ち寄り、コサージュやネットクレスなどにリメイクしてみませんか。

▼ 参加費

2,500円 (材料費込)

▼ 定員

①②とも20人

(電話かFAXで申し込み)

問 洲本市民工房

☎ 22-3322

淡路花祭2014春 開催!

今年も全島あげて花のイベントを開催!

洲本市民広場では高田屋嘉平衛の船をイメージした花のオブジェの展示を行います。

開幕日にはミニコンサートと寄植体験を行います。

▼ 期間

3月15日(土)〜5月25日(日)

問 (一財)淡路島くにうみ協会

☎ 24-2001

淡路島景観緑花交流 フォーラム

問 市民交流センター

☎ 24-4450

▼ 日時

3月8日(土) 受付: 午前12時30分 開演: 午後1時

▼ 会場

県立淡路夢舞台国際会議場(淡路市夢舞台1番地)

問 県民局まちづくり建築課

☎ 26-3213

募集

市民交流センター フラワーアレンジメント教室

問 市民交流センター

☎ 22-3322

▼ 日時

① 3月18日(火)
午前10時〜午前12時

問 市民交流センター

第6回 淡路島くにうみ講座

第五回 永田青嵐顕彰全国俳句大会表彰式、講演会を行います。

参加料 無料



日時 平成26年 3月2日(日)
14:00〜16:30(受付13:30〜)

場所 洲本市文化体育館

講演 講 師 「淡路島を俳句の島に」
滑稽俳句協会会長 八木 健 氏

定員 300名 ※事前申し込みが必要です。
3月3日(月)には吟行ツアーもあります。

申・問 (一財)淡路島くにうみ協会
☎ 24-2001 FAX 25-2521

② 3月21日(金)

午後7時〜午後9時

▼ 受講料

1回600円
(別途材料費が必要です。)

問 市民交流センター

☎ 24-4450

▼ 報酬など

▽ 報酬…

1時間あたり2,770円
※平成25年度額のため、変更の可能性あり。

▽ 交通費…支給限度額の範囲内で実費支給

▽ 資格 希望する校種の教育職員免許法に定める幼・小・中・高等学校教諭普通免許法の所持者または、平成26年3月31日(月)までに取得できる人。

▽ 願書締切 3月14日(金)必着

受付・問 市学校教育課

☎ 22-6266 (直通)

▽ 淡路教育事務所教育振興課

☎ 22-3541 (代表)

幼・小・中・特別支援学校 非常勤職員(初任教員研修)

県教育委員会では、県内の市町組合立幼・小・中・特別支援学校(神戸市を除く)の非常勤講師(初任教員研修を募集します。

勤務内容 初任者研修に係る授業の補充など

問 市民交流センター

☎ 22-3322



12月作品

市立幼稚園、 小・中学校臨時講師登録

市教育委員会では、市内幼稚園、小・中学校の臨時講師(教員)を募集しています。

▼資格 幼稚園、小・中学校の教員免許状を持つている人、及び取得見込みの人

▼勤務内容

- ▽常勤講師(産休・育休・休職などの代替)
- ▽非常勤講師(週3〜4日程度の勤務)

▼任用 臨時講師が必要となった時点で、登録者から条件に応じて採用。

▼登録方法 登録申込書(淡路教育事務所ホームページよりダウンロード可)に必要事項を記入の上、顔写真(3cm×4cm)を添付して持参してください。

▼受付 年間を通じて随時受付。登録は希望された年度に限り有効。

☎ 22-6266 (直通)

市学校教育課

平成26年度

NHK学園生徒

NHK学園では、通信制の

高等学校普通科、および生涯学習通信講座の受講者を募集しています。

▼募集内容 平成26年度高等学校普通科(3年制)生徒、および生涯学習通信講座受講生

▼願書締切 高等学校普通科：4月30日(水)
生涯学習通信講座：通年

☎ NHK学園

042157213151
案内書請求フリーダイヤル
012010618881

第7期

淡路地域ビジョン委員

県では、淡路地域ビジョンが掲げる「環境立島あわじく人と自然の豊かな関係をきずく「公園島」へ」の実現に取り組み第7期淡路地域ビジョン委員を募集します。

▼任期 2年(平成26年4月〜平成28年3月)

▼活動内容 淡路地域ビジョンの普及や啓発、実践活動の実施、進捗状況の評価や検証などです(活動は無報酬)。

▼応募資格 満18歳以上

▼応募方法 応募用紙に必要事項を記入のうえ、下記ま

で持参・郵送してください。活動への取り組み意欲などの観点から審査、選考します。

▼募集期間 2月28日(金)まで

※応募資格など詳しくは、左記まで。

☎ 23-1250

申・問 県公園島推進室ビジョン課

お知らせ

住民基本台帳カードの 無料交付期間終了

住民基本台帳カードの無料交付の申請受け付け期間は、3月31日(月)までです。4月1日(火)からは、交付手数料(500円)が必要になります。

☎ 市市民課 227926 (直通)

相談

あかし若者サポートステーション ハローワーク洲本で 出張就労支援窓口を開設中

39歳までの若者のための就

労支援窓口「あかし若者サポートステーション」が、ハローワーク洲本1階に相談所を開設しています。

▼主な支援内容

- ▽適職相談
- ▽履歴書、職務経歴書の添削
- ▽面接対策
- ▽就職活動に関する情報提供

▼対象者 39歳までの若者とその家族

▼実施日時 毎週水曜日(ただし、祝日を除く)午後1時〜午後5時(1回50分以内)

※原則として予約優先

▼場所 ハローワーク洲本
1階会議室(塩屋2-4-5)

▼相談費用 無料

▼予約・問 あかし若者サポートステーション
☎ 078-939-3217

献血

▼3月7日(金)
▽午前11時30分〜午後3時30分
防災センター鳥飼会館

☎ 市健康増進課
22-3337 (直通)

39歳までの若者のための就

『五色町商業協同組合商品券』をお持ちの皆様へ

五色町商業協同組合の『五色町商業協同組合商品券』は、利用を終了させていただきました。

未使用の『五色町商業協同組合商品券』をお持ちのお客様には、下記の期間中、払戻しをいたします。

払戻し期間 平成26年1月7日〜平成26年4月18日
(払戻し期間を過ぎますと払戻しの手続きができません)

お問い合わせ先 洲本市五色町都志202(五色町商工会内)
電話 0799(33)0450(土・日・祝日を除く)

淡路ビーフ・淡路牛販売

肉の小畑

http://www.awajikobata.com

〒656-0025 洲本市本町4丁目5-23 すもと公設市場内
TEL: 0799-22-0183 FAX: 0799-24-2914

市民交流センター 水泳教室受講生募集

市民交流センター（宇原）では、平成26年度の水泳教室受講生を募集します。

申込受付日時

3月22日(土)

午前10時～午後6時

教室開始日

4月8日(火)～

場所

市民交流センタードルフィンプール

申し込み方法

指定の申込用紙に必要事項を記入のうえ、受講料・年会費と口座振替届出書をそえてプール受付にお申し込みください（印鑑必要）。

申・問 市民交流センター

☎ 22-1605（プール）

☎ 24-4450（本館）

※月曜日は休館



募集コース

曜日	コース	時間
火	成人 A	10:30～
	アクアフィットネスA	13:30～
	キッズ A1	15:45～
	キッズ A2	16:40～
	ジュニア A1	16:40～
	ジュニア A2	17:35～
	ジュニア A3	18:30～
水	フィットネススイムB	10:30～
	成人 B	13:30～
	キッズ B1	15:45～
	キッズ B2	16:40～
	ジュニア B1	16:40～
	ジュニア B2	17:35～
	ジュニア B3	18:30～
木	成人 C1	10:30～
	成人 C2	13:30～
	キッズ C1	15:45～
	キッズ C2	16:40～
	ジュニア C1	16:40～
	ジュニア C2	17:35～
	ジュニア C3	18:30～
金	成人 C3	19:00～
	アクアフィットネスD	10:30～
	成人 D1	13:30～
	キッズ D1	15:45～
	キッズ D2	16:40～
	ジュニア D1	16:40～
	ジュニア D2	17:35～
土	成人 D2	19:00～
	キッズ E1	14:00～
	ジュニア E1	15:00～
	ジュニア E2	16:00～
	ジュニア E3	18:30～

コースの紹介

コース名【コースの内容】	年会費	受講料（1期 10週分）			
		週1 コース	週2 コース	週3 コース	週4 コース
キッズコース 【遊び的な要素を取り入れながら、楽しく水に親しんでいきます。】	1,500円	7,500円			
ジュニアコース 【水泳の基本から、技術の習得・体力の向上・しつけを基本として水泳指導をします。】		7,500円			
アクアフィットネスコース 【水の特性を利用して、運動不足を解消します。】	2,000円	9,000円	12,000円	13,500円	14,500円
フィットネススイムコース 【水中運動を中心に泳ぎの基本を習得します。】					
成人コース 【人との交流を楽しみながら健康の維持増進を図ります。】					

CATV（ケーブルテレビ） 使用料金の減免申請

手続きは2月17日(月)～3月20日(木)まで

市では、低所得者世帯など一定の条件に該当する場合、市が運営するケーブルテレビの使用料が全額又は半額を免除する「減免制度」を設けています。

減免制度の認定条件や申請方法につきましては「平成26年度CATV減免制度」と題して2月17日(月)から行政チャネル（112ch）で放送していますのでご確認ください。なお、この申請は、毎年提出が必要です。

申請場所

- ・ 市情報課（本庁舎2階）
- ・ 由良支所
- ・ A T V 五色出張所（五色庁舎1階）

※郵送での申請を希望する場合は、申請用紙を送付しますのご連絡ください。

申請時の注意事項

- ・ 年齢などの審査基準は平成26年2月20日です。
- ・ 申請期間中に手続きがでなかつた場合は、申請の翌月からの減免になります。



問 市情報課（本庁舎2階）

☎ 22-13339（直通）

健康で笑顔に

いつまでも笑顔で元気な生活を
 広げる取り組み「いきいき百歳体操」

いきいき百歳体操

高知市で始まった、介護予防の取り組み、「いきいき百歳体操」は、筋力、バランス感覚、柔軟性の向上を目的に構成された体操です。この体操は、椅子に座って筋力運動やストレッチを行うもので、模範映像を見ながらゆっくりとした動作で膝や腰に負担をかけず、高齢者でも気軽に安心してできます。

みんなで楽しく体操

現在、市内では、52グループ、約1200人が「いきいき百歳体操」に取り組んでいます。

多くの参加者から「前より足どりがしつかりしてきた」「バランスが取れるようになり、立ってスボンがはけるようになった」「集まって話をするのが楽しみで、週1回来るのが張り合いになっている」の感想も寄せられており好評です。また、毎週集まってみんなで楽しく体を動かすことが、体操を続ける励みになっているようです。

目指せ100グループ

市ではこの体操に取り組むグループが、100グループに広がることを目標に、現在、積極的に推進しています。興味を持たれた人には、近くの実施している会場を紹介します。また、新しく始めたいグループには、少人数でも説明に伺いますので、気軽にお問い合わせください。



問 市介護福祉課

☎ 26-0600 (直通)

フェニックス共済からのお知らせ

フェニックス共済では、平成25年4月13日に発生した淡路島地震で被災された住宅再建共済制度加入者に見舞金をお支払いしております。見舞金の申し出は、お住まいの市役所にて受付していましたが、平成26年4月以降は、(公財)兵庫県住宅再建共済基金へ、直接、申し出ください。

見舞金の申し出がまだの人は、早めの手続きをお願いします。

(注)見舞金の申し出ができる人は、淡路島地震発生時に住宅再建共済制度に加入していた人です。



3月末までの受付窓口	電話番号
市消防防災課 (本庁舎3階)	☎ 26-1166 (福祉総務部)
五色総合事務所 窓口サービス課 (五色庁舎)	☎ 33-0160 (代表)

問 (公財)兵庫県住宅再建共済基金 業務課
 ☎ 078-362-9400

3月の健康カレンダー



母子健康手帳交付

内容		とき	場所
母子健康手帳交付	洲本会場	6日(木)、13日(木) 20日(木)、27日(木)	10:00~11:00 みなと元気館2階
	妊婦相談(個別)	五色会場	11日(火) 14:00~15:00 五色庁舎

乳幼児健康診査・相談(対象者には個別に通知)

事業名	対象	とき	受付時間	場所
乳児健康診査	H25年11月生	20日(木)	12:45~13:00	みなと元気館2階
7か月児相談	H25年8月生	26日(水)	9:30~9:45	
10か月児健康診査	H25年4月生	6日(木)	12:45~13:00	
1歳6か月児健康診査	H24年7月生	13日(木)	12:45~13:00	
2歳児相談	H23年12月生	12日(水)	12:45~13:00	
3歳児健康診査	H22年12月生	27日(木)	12:45~13:00	

その他の相談(要予約)

内容	とき	場所	
すくすく子育て相談	7日(金) 9:30~11:00	みなと元気館	
発達支援相談(要予約)	電話でお問い合わせください		
こころの相談(要予約)	14日(金) 14:00~16:00		
筋力アップサークル 対象:概ね65歳以下の市民	5日(水)、12日(水) 19日(水)、26日(水)	9:30~ 五色トレーニングセンター	
	6日(木)、13日(木) 20日(木)、27日(木)	9:00~ みなと元気館	
働き盛りヘルスアップ教室	自分の食事の実態を見る	25日(火) 9:30~11:30 31日(月) 13:30~15:30	みなと元気館
	自分のコントロールを見る	26日(水) 13:30~15:00	五色診療所
		28日(金) 9:30~11:00	

市健康増進課 健康福祉館「みなと元気館」☎ 22-3337 (直通)

ウェルネス通信



ウェルネスパーク五色
[高田屋嘉兵衛公園]
<http://www.takataya.jp/>

いちご狩り体験が始まります

摘み取ったの新鮮ないちごが味わえる大
人気の体験です。

●期間 2月(土・日・祝日のみ)
3~5月中旬(毎日)

●料金 摘み取った分を量り売り
(250円/100g)

問 五色洋ランセンター ☎33-0261

洲本市五色菜の花まつり

地元特産品の販売、ステージショー、

フリーマーケットなどご家族で楽しめる
イベントです。

●とき 3月30日(日)

※フリーマーケットの募集は3月2日
から受付開始です。

問 浜千鳥 ☎33-1600

菜の花まつり回数券セール

3月30日(日)に限り、11枚綴り回数券の
購入者に入浴券を2枚サービスします。

●料金

大人……………6,000円

シルバー(65歳以上)…5,000円

問 ゆくゆくファイブ ☎33-1601

洋ランまつり

季節の洋ランをはじめ、寄せ植えなど
を1割引にて、販売します。

●とき 3月30日(日)

問 五色洋ランセンター ☎33-0261

夢工房体験メニュー ☎33-1540

- 彫紙アート教室** 2/26・3/12・26
●時間▶10:00 ●料金▶初回1,500円(材料費込)、一般クラス
1,500円(レッスン料込・材料費別) ●締切3日前 ※定員6人
- 料理教室** 2/26
●時間▶10:00 ●料金▶1,500円程度(材料費込) ●締切3日前
- 端午のつり下げちりめん細工教室** 3/5・9・15・23・26
●時間▶10:00 ●料金▶2,000円~(材料費込) ●締切3日前
- 御殿手まりづくり教室** 3/8
●時間▶13:30 ●料金▶1日体験コース1,800円(キット代込)
基礎コース1,400円(キット代別) ●締切1週間前
- エコクラフト教室** 3/9・15・23
●時間▶10:00 ●料金▶1,500円~(材料費込) ●締切3日前
- 本場韓国料理教室** 3/9・12
●時間▶9日13:30・12日10:00 ●料金▶2,000円(材料費込)
●締切3日前
- 型染め体験(鯉のぼりのタペストリー)** 3/9
●時間▶13:00 ●料金▶3,500円(材料費込) ●締切前日 ※先着5人
- 和布の置き鯉づくり体験** 3/15
●時間▶13:00 ●料金▶3,000円(材料費込) ●締切前日
- パステル絵手紙教室** 3/16
●時間▶14:00 ●料金▶1,500円(材料費込) ●締切前日 ※定員5人
- パルーンアート教室** 3/21
●時間▶11:00 ●料金▶2,500円~(材料費込) ●締切3日前
- 紙おむつケーキづくり教室** 3/21
●時間▶13:00 ●料金▶3,000円~(材料費込) ●締切3日前
- 和紙の短冊鯉のぼりづくり体験** 3/21
●時間▶13:00 ●料金▶1,600円(材料費込) ●締切前日
- 藍と玉ねぎの染色体験** 3/22
●時間▶13:30 ●料金▶1,500円(材料費別) ●締切前日
- 和布の金太郎人形づくり体験** 3/23
●時間▶13:00 ●料金▶2,000円(材料費込) ●締切前日

吹奏楽バンドクリニック

地域に根ざした様々な文化活動の中でも、吹奏楽は児童・生徒から
社会人まで幅広く、かつ多くの愛好者を持ち、生涯学習社会の大きな
柱となっています。このことを踏まえて、淡路吹奏楽連盟に協力をお
願ひして永澤譲氏をお迎えし、上記事業を実施致します。

日時 **2014**
3/27(木)
10:00~15:30

**入場
無料**

場所 **市文化体育館**
文化ホール(しばえもん座)

講師:永澤 譲 氏
(伊丹市吹奏楽団音楽監督)

対象:小学生、中学生、高校生、社会人

【バンドクリニック】
モデルバンド
淡路地区中学校吹奏楽部
(60名程度のバンドを編成)

午前の部 10:00~12:00(2時間)
講座1「バンドの基本トレーニング」

午後の部 13:00~15:00(2時間)
講座2「楽曲指導」
曲目:2014年 吹奏楽コンクール課題曲

質疑応答 15:00~15:30(30分)



主催:淡路吹奏楽連盟 新都心(文化体育館等)元気創造事業実行委員会 共催:洲本市文化体育館

問 市文化体育館
☎25-3321 Fax25-3325 taikukan@sumoto.gr.jp

問 淡路吹奏楽連盟事務局 県立洲本高等学校 別所 義則
☎22-1550 Fax22-3494

市文化体育館トレーニングルーム

春休み学生利用キャンペーン

のお知らせ

- 対象者 **高校生以上**(学生証を必ずお持ちください)
- 学生定期券 価格 **4,000円(税込)**
- 利用期間 **購入日から1カ月+10日間**
- 販売期間 **3月1日(日)~3月31日(日)**
- 場所 **市文化体育館**
トレーニングルーム
- 持ち物 運動できる服装、タオル、室内シューズ

問 市文化体育館トレーニングルーム ☎22-6726

洲本高校音楽部 Spring Concert

洲本高校音楽部のメンバーによる、コーラスコン
サート。春をテーマにした歌を中心に、フレッシュな
歌声で、一足早く“春”をお届けします。

日時 **3月21日(金・祝)** 開演/14:00
終演予定/15:00
(公演時間/約1時間)

場所 **市文化体育館**
ホールホワイエ

料金 **無料**

主催 新都心(文化体育館等)元気創造事業実行委員会、
洲本高校音楽部、洲本市文化体育館

問 市文化体育館 ☎25-3321(火曜日定休日)



3月の無料相談



■ 法律相談 (予約制)

日時▷5日(水)、19日(水) 13:15~16:15

場所▷市役所南庁舎

予約 市人権推進課(南庁舎)

☎22-2580(直通)

■ 行政相談

日時▷12日(水) 13:15~15:00

場所▷市役所南庁舎

問 市人権推進課(南庁舎)

☎22-2580(直通)

■ 法律相談 (予約制)

人権・行政相談

日時▷12日(水) 13:30~15:00

場所▷五色中央公民館

予約 市窓口サービス課(五色庁舎)

☎33-0161(直通)

■ 年金相談・ねんきん特別便相談 (予約制)

日時▷20日(水) 10:20~15:20

場所▷市文化体育館

※予約満席になり次第、受付を終了します。

問 市市民課(本庁舎) ☎24-7637(直通)

■ 司法書士による相談 (予約制・先着6人まで)

◆ 登記・成年後見・法律相談

日時▷19日(水) 18:00~21:00

場所▷市文化体育館(1B-2会議室)

予約 ひろせ法務事務所 ☎33-0217

■ 行政書士による相談 (予約制・先着3人)

内容▷相続・農地法・契約関係

日時▷10日(月) 13:30~15:30

場所▷県洲本総合庁舎

予約 相談会担当・

行政書士土井恵一朗事務所

☎53-1771

■ こころのケア相談 (予約制)

日時▷11日(火) 14:00~16:00

場所▷県洲本総合庁舎

予約 県洲本健康福祉事務所 ☎26-2060

■ テレビ電話による法律相談 (予約制)

日時▷毎週木曜日 13:00~15:00

場所▷県洲本総合庁舎

予約 淡路さわやか県民相談室

☎0120-36-7830

■ 教育相談 (予約制)

日時▷10日(月) 13:00~15:00

場所▷県洲本総合庁舎

予約 県淡路教育事務所 ☎22-4152

■ 農事相談

(あらかじめ地元農業委員との協議が必要です)

日時▷5日(水) 13:30~15:00

場所▷五色庁舎2階会議室

問 市農業委員会 ☎33-1940(直通)

■ 建築士事務所協会による住宅の耐震相談 (予約制)

日時▷26日(水) 13:30~16:00

場所▷県洲本総合庁舎相談室または1階ロビー

予約 構研設計一級建築士事務所

☎0799-64-1199

洲本図書館 ☎22-0712

● いっしょにおはなしかい
(0~3歳児対象)

5日(水)、15日(土) 11:00~

● おはなし会 (3~6歳児対象)

8日(土)、15日(土)、22日(土) 14:30~

● もっとおはなし会 (小学生対象)

8日(土)、15日(土)、22日(土) 15:00~

● つくってあそぼう!

16日(日) 14:00~

※「つくってあそぼう!」は定員40人。

参加申込は前日まで。

● 対面朗読(本の読み聞かせサービス)

目の不自由な人が対象。

事前申込が必要。

五色図書館 ☎32-1693

● えるる つくってあそぼう!

16日(日) 11:00~

(3月からは第3日曜日11:00~に変更)

※定員10人。参加申込は当日午前中まで。

● おひざのうえのおはなし会

(3歳くらいまで対象)

13日(水)、27日(水) 10:30~

● えるる倶楽部 10:30~

(絵本・紙芝居の読み聞かせ)

1日(土)、2日(日)、8日(土)、9日(日)、

15日(土)、16日(日)、22日(土)、23日(日)、

29日(土)、30日(日)

※おはなし会とえるる倶楽部は参加申込不要。

3月の図書館だより



● 開館時間 ●

10:00~18:00

● 3月のカレンダー ●

日	月	火	水	木	金	土
						1
2	3	4	5	6	7	8
9	10	11	12	13	14	15
16	17	18	19	20	21	22
23	24	25	26	27	28	29
30	31					

■ 両図書館休館日 ■ 洲本図書館休館日

※洲本・五色図書館の新着情報は、洲本市立図書館ホームページ(<http://www.library.city.sumoto.hyogo.jp>)でご覧いただけます。

図書館職員が薦める

“方言で楽しくおしゃべり”



『淡路方言』—その特徴・語法・アクセント・語彙—



淡路の方言が描かれた「べっちゃないてめぐい」(NPO淡路島アートセンター製作)

興津憲作/著

みなさんは淡路の方言をどれだけ知っていますか。淡路島に住んでいても知らない方言や日々話す言葉が淡路の方言だと気付いていないこともたくさんあると思います。

作者は十数年にわたり淡路の方言を研究し、共通語と方言の違いや時と場に応じての使い分け方、公的な発言やお客様との会話につまずかないためにこの本をまとめたそうです。

このほか、どこの地区がどういった言葉を使っているか、アクセントの違いなどが詳しく書かれていて、読んでいてとても楽しくなります。最近では淡路方言もあまり使われることがなくなってきましたが、この本を見て、若い世代の人もうまく使いわけができ、話せるようになるかもしれません。淡路方言を知れば知るほど世代を超えた人との繋がりが増え、深く関わりがもてるのではないのでしょうか。是非一度この本を手にとってご覧ください。



洲本図書館 鴨根 ゆりか



新たに大人の仲間入り

平成26年洲本市成人式

1月12日(日)、市文化体育館で成人式が行われ、真新しいスーツや色とりどりの振袖に身を包んだ新成人が、大人への誓いを新たにしました。



この日の式典には約400人が参加。竹内市長や来賓らの挨拶の後、新成人の代表、2人が今までお世話になった家族や先生、周りの人々への感謝の言葉と、これからの決意を述べました。

夕日を見においで

五色の夕日フォトコンテスト入賞者決定



市では、地域の魅力を活用したまちづくりを行うため、「サンセットパーク五色 夕日が丘公園」を中心に、五色地域の夕日の写真コンテストを開催しました。

この写真コンテストには93点の応募があり、富本千寿さん(本町5丁目)の作品が最優秀賞に選ばれました。

応募作品は2月末まで、五色総合事務所1階ロビーで展示しています。また、入賞者の作品は、市のHPでも見ることができます。

色鮮やかにチューリップが咲く

冬咲きチューリップショー



市民広場では、昨年に引き続き冬咲きチューリップショーが行われました。

これは、淡路島の温暖な気候を生かし、花の少ない冬期にチューリップを咲かせることで、新たな観光名所を作るとともに、水仙と並ぶ目玉として「花の島淡路島」をアピールしようとするものです。

1月18日(土)のオープニングでは、洲本保育園の園児たちによる鼓笛隊の演奏など、さまざまな催しが行われ、チューリップショーのスタートを盛り上げました。

龍谷大学生が農漁村を体験

かいぼりツアー

冬の農村では、ため池の水を抜き、溜まった泥を海へ流す「かいぼり」を行い、ため池の安全と豊かな海を維持しています。



1月19日(日)、鳥飼上地区で、農漁村体験モニターツアーが行われ、「域学連携」事業に取り組む龍谷大学の学生12人が、この「かいぼり」などを体験。

学生らは泥に足を取られながらも楽しそうに地元の人と一緒に作業をしました。

編集後記

今月号の表紙は「すもとマラソン」です。寒さに負けず疾走するランナーへ沿道から声援や拍手が送られました。

さて、特集の「がん検診、特定健診」の記事はいかがでしたでしょうか。「自覚症状が出ないことが、健康であることではない」という保健師の話が印象的でした。皆さんも黄色い案内封筒が届いたら、早期発見、早期治療できるよう、是非、健診をお申し込みください。

高齢者の交通手段を探る

中川原号発車

利用者の希望に応じて運行するデマンド交通の試験運行が、1月7日(火)から中川原地区で始まりました。



これは、移動手段の乏しい高齢者などが利用しやすい、新しい交通手段を模索するために行われる実証実験です。

市では、3月末まで試験運行を行い、データを収集し、今後の交通体系などを検討します。

