

8

葉月
第211号

広報すもと



できることから始めてみない？

特集 **食品ロスって、もったいない**

ピックアップ 淡路島バス等乗り換え検索アプリ
「buSmo (バスモ)」完全版登場



できることから始めてみない？ 食品ロスって、もったいない

まだ食べられるのに、廃棄されている食べ物を食品ロスといいます。食品ロスは、ただもったいないだけでなく、環境にもよくありません。食品ロスを減らすためにできること、少しずつ始めてみませんか。
参考:農林水産省・環境省・消費者庁の各HP

TOPICS

日本の1人あたりの食品ロス量は1年で約42kg。これは1人あたりが毎日お茶碗1杯分のご飯を捨てているのと近い量です。

日本での食品ロス 523万トン



日本では年間約523万トンの食品ロスが発生していると推計されています。お店での売れ残りや食べ残しなどの事業系食品ロスが279万トン。家庭での食べ残しや、買ったのに使わずに捨ててしまうことなどの家庭系食品ロスが244万トン発生しています。

世界での食品ロス 13億トン



世界の食品ロス量は年間約13億トンで、これは人の消費のために生産された食品の3分の1を廃棄しているということです。しかし、その一方で約80億人が暮らしている地球では9人に1人が飢餓に苦しんでいる現実があります。



カフェを運営している
三宅 英樹 さん



三宅さんが代表を務めるcafe
maaru

誰の口にも入らずに
捨てられることは悲しい

コロナ禍で学校が休みになつて、給食が止まった時期に、淡路島の牛乳が余って廃棄されるかもしれないという話を聞いたんです。それを聞いてやっぱり「もったいないな」って思ったんですよ。そこで、自分はカフェを経営しているし、それなら何かできないかと思って考えましたよ。

でも、実際にしたことって大したことなくて、生産者応援キャンペーンとして牛乳を使った商品の値下げ

をしたくらいなんです。個人店なので、どれだけ力になれたかは分からないです。自己満足だったかもしれないんですけどね。でも、それが誰かのためになつてたらいいなつて気持ちで食品ロスを減らすことには大事なのかなって思います。

食べ物って、いろんな人の手がかかっているわけじゃないですか。それが誰かの口に入ることなく廃棄される、無駄になるって悲しいなつて思うんですよ。

広げてみる？ すもと ごはんのわ



食品ロスになりそうな商品を、必要とする人にネットですなげるマッチングサービスが始まっています。

もったいないをなくす
マッチングサービス

「ごはんのわ」は専用サイトを通じて、まだ食べられるものと住民をつなぐマッチングサービスです。お店から食品ロスになりそうな商品が出品され、それを利用者が購入できるというものです。ごはんのわは、パナソニック株式会社（以下、パナソニック）が地域の食品ロス削減を目的に開発したもので、自治体と協力しながら運営するように設計されています。開発に携わったパナソニックの佐藤さんはその狙いを「地域の課題は、住民も行政もみんな協力して解決できるほうがいいと考えました」と話します。



佐藤 友哉 さん
パナソニック株式会社

市内の協力店
(飲食店・生産者 など)

食品ロスになりそうな商品を
安く出品

※利用イメージ

食品ロス削減マッチングサービス
「すもと ごはんのわ」

必要なものを必要な人へ
食品ロスを削減

利用者
(一般の方)

空いた時間に
購入予約

ごはんのわ

出品や購入などの利用には事前登録が必要です。



登録方法
など詳細
はこちら

—協力店として出品しています—



ダイニングキッチンバー酒林
店長 上野山 百合子さん

持ち帰り用のお弁当やサンドイッチが売れ残ったときに、ごはんのわに出品しています。ごはんのわを通じて、新しいお客さんが買ってくれることもあるので、これは食品ロスの削減だけじゃなくて、地域の活性化にもつながると感じています。使い方には最初は戸惑いましたが、今はもう簡単に思えますね。利用する人がもっと増えるといいですよ。



ごはんのわは8月1日にリニューアルし、より使いやすくなりました



手作り弁当などが出品されることも

TOPICS

本市はパナソニック株式会社と生ごみ減量化と食品ロス削減に向けて、共同で取り組む協定を締結しています。

ごはんのわは必要？

日本で発生する食品ロスの5割以上を事業系食品ロスが占めていて、ごはんのわはこの事業系食品ロスを削減できると期待されています。

本市はパナソニックと共同で昨年にごはんのわの実証実験を行い、今年4月から本格稼働を始めました。実証実験期間を含めて、6月30日時点で約750件の取引が成立し、約260kgの食品ロスを削減しています。佐藤さんは「ごはんのわ

が全国に広がれば、より多くの食品ロスの削減につながるはず」と目標を話します。そして続けて、「でもそれは食品ロスが多くあるとも言えるので、最終目標は食品ロスがなくなつて、ごはんのわが役割を終えることですかね」と胸の内を明かしました。

食品ロスの問題

日本の食料自給率は*約4割で、消費する食品の約6割を輸入に頼っています。また日本でも7人に1人の子どもが食事に困っているといわれています。にもかかわらず、多くの食料が食べられずに廃棄されている現状があります。それだけでなく、ごみ処理にかかる多額の費用や環境への影響も懸念されていて、今、私たち一人一人が食べ物を無駄なく、大切に消費することが求められています。

*1人が1日で摂取するカロリーを基準値として計算

「誰かのために頑張ろう」となれば それが解決の入り口に

佐藤 友哉さん

パナソニック株式会社
ランドリー・クリーナー事業部 係長



考えるきっかけづくり

「ごはんのわ」は食品ロス削減が大きな目標なんですけど、使いにくければ利用者が離れてしまいます。そうすると目標を目指そうにも目指してもらえなくなるので、使用する皆さんの立場になり、使いやすさを大切にしながら設計しています。食品ロスだけじゃなく環境への配慮もそうなんですけど、社会課題っていうのは自分とはなんだか遠い世界での出来事だと思われがちなんですよね。なので「ごはんのわ」が食品ロスについて考えてもらえるきっかけになればとてもうれしいです。

社会のためより

誰かのため

社会課題を解決しようと思うと、一人一人がどれだけ自分事として捉えられるかが大事だと思うんです。言葉にするのと簡単なんですけど、

ど、実際に取り組んでもらうっていうのはとても難しいことなんですよね。だから、知らないうちに課題の解決に貢献している。知らず知らずに達成できている。そういう仕組み作りができればいいなと考えています。

「社会のため」と思うより、自分の家族、隣にいる人、会社の仲間、そういう小さいコミュニティの中の「誰かのため」に頑張ってみようって、みんなが思えるようになって、それが社会課題の解決の入り口になるのかなと。「ごはんのわ」に携わったことで、私自身そう思うようになりました。



ごはんのわの運用について
打ち合わせする佐藤さん

生ごみ処理機で無駄を知る？

本市は、生ごみ処理機の無償貸与や購入補助、レンタル補助を行い、まちのごみ減量化に取り組んでいます。処理機は生ごみに含まれる水分を乾燥させることができ、各家庭のごみの減量化につながります。さらに、家庭から生ごみがどれだけ出たかを利用者が認識するきっかけとなり、ごみの排出を抑制する効果も見られます。



▲
使用を体験
したい人は
こちら

無料体験できる
生ごみ処理機

家庭で始める 食品ロス対策

食品ロスは少しの行動で減らすことができます。そこで、おうちでできる食品ロス対策を紹介します。

他にも食品ロス削減
できる方法があります。
詳細はこちら▶



買い物は手前から



購入してすぐに食べる時は、商品棚の手前にある商品や販売期限の迫った商品を積極的に選んでみましょう。食品小売店から発生する食品ロスの削減につながります。

必要なものを必要なだけ



買い物に行く前には家に何があって何がなくなか確認しましょう。必要なものを必要なだけ買うことで、家庭での食品ロス削減につながります。

おいしく食べきる



食事をするときは、食べられる分を用意して、そして料理をおいしく残さず食べきりましょう。外食でも心がければ事業系食品ロスの削減につながります。



生活環境課 中山視加

小さなことが大きな食品ロス削減に

食品ロスが発生しても、直接自分たちが困ることではないかもしれませんが、しかし、遠くない未来に、この問題が身近な誰かを困らせてしまうことだってあり得ます。なので、ちょっと環境にいいこと、誰かのためになることをしてみませんか。「これはまだ食べられるかも」という小さなことから始めれば、それが集まって大きな食品ロスの削減になります。

生活環境課 ☎24-7607

淡路島バス等乗り換え検索アプリ「busmo(バスモ)」完全版登場

淡路島のバス等乗り換え検索アプリ「busmo(バスモ)」が、淡路島の公共交通を全てカバー。新たに路線バスや船も含めて乗り換え検索ができるようになり、さらに便利になりました。

淡路島の全ての公共交通が検索できる

島内全ての公共交通の時刻表を組み合わせて、目的地への到着予定時刻や運賃が検索できます。

検索できる交通機関

- 島内で発着する高速バス
- 島内路線バス
- 各市コミュニティバス
- 旅客船

便利な機能が充実

- よく使うバス停を「お気に入り」に登録
- 「観光地から探す」機能で目的地へのアクセスを簡単検索
- 検索履歴を保存して再利用
- 乗り換えルートなどを二次元コードやリンクで家族や友人にシェア



アプリはこちら

問企画課

☎ 24-7614

深日洲本ライナーで 南大阪へ出かけよう

洲本港と深日港（大阪府泉南郡岬町）を結ぶ同ライナー。今年新たな団体割引プランが登場し、また南海電鉄との共同企画によるお得な切符の販売を始めました。

新団体割引プラン

「みんなでノッて割10^円」

料金 片道9千円(10人まで)

※通常の大人料金が片道1500円のため、大人6人分の料金が10人まで乗船できます。

※11人以上は、大人1人につき900円となります。

利用条件

○前日までに要予約(当日の人数追加はできません)

○対象となる便を限定

- ▽洲本港 午前9時15分発 午前11時45分発
- ▽深日港 午後3時10分発 午後5時40分発

予約方法

インターネットまたは電話

▽電話受付

洲本港発券所
☎ 24-1525

南海電鉄共同企画切符

「南海つみまち39きっぷ^{サンキョウ}」

深日洲本ライナーの往復乗船券と、南海電鉄の1日乗車券がセットになったお得な周遊切符です。

料金 3900円(大人のみ)

※自転車の場合は、スポーツサイクル/300円が別途必要です。

販売場所

- 南海電鉄各駅
- 深日洲本ライナー発券所

※詳しくはHPを確認してください。



HPIはこちら

問企画課

☎ 24-7614

広告

今日も楽しいおつきあい



淡路信用金庫

理事長 石村 健

本店	洲本市宇山	
支店	島内	17店
	神戸市	6店
	明石市	2店
	西宮市	1店

新型コロナウイルスに関する情報



☎健康増進課 ☎22-3337

HP

※8月5日時点の情報を掲載しています。

令和5年秋開始接種

9月20日(水)から始まる新型コロナウイルスの令和5年秋開始接種についてお知らせします。
なお、今後国から示される方針により、内容が変更される可能性があります。

対象者

初回接種（1・2回目）を終了した5歳以上の人。 ※ワクチンの接種は任意です。

接種期間

9月20日(水)～12月（令和6年1月以降は未定です。）

※9月19日(火)までは、令和5年春開始接種を実施しています（8月末までから延長）。

使用するワクチン

オミクロン株XBB.1.5対応1価ワクチンを使用。

接種回数

1人1回のみ

実施体制

個別接種（市内医療機関）※集団接種はありません。



接種券（接種券一体型予診票）の発送対象および発送時期

令和5年春開始接種（5月8日～9月19日）の期間に接種を受けた次の人には、9月中旬から順次接種券を発送します。

○65歳以上の人

○5～64歳で、基礎疾患のある人（基礎疾患調査書などの回答をした人）

※未使用の令和5年春開始接種の接種券（薄いオレンジ色）が手元にある人は、その接種券で9月20日以降も接種できます。それ以前にお送りした接種券（白色）は使用できません。

※上記に該当しない人で9月20日以降の接種を希望する場合は、接種券の発行申請が必要です。

接種券の主な申請方法

○電子申請

○窓口申請（健康増進課）

○メール申請（アドレス：info_vaccine@city.sumoto.lg.jp）

※その他、詳しくはお問い合わせください。

秋開始接種について
詳細はこちら



淡路島のしろあり防除・害虫駆除専門店

Alice アリス

ホームドクター

南あわじ市北阿万筒井76-1
☎0799-55-0800
※お気軽にお問合せ下さい。

しろあり被害・拡大中!!

- ・しろあり
- ・ゴキブリ
- ・ネズミ
- ・ハト
- ・その他害虫
- ・はち
- ・ムカデ
- ・イタチ
- ・コウモリ

全島対応
いたします

調査・
見積無料!

期限は9月末まで マイナポイント申し込みお忘れなく

マイナンバーカードを利用したマイナポイントの申込期限は9月末までです。

期限間近は窓口が大変混雑することが予想されますので、申し込みがまだの人は早めの手続きをお願いします。

令和5年2月末までに

マイナンバーカードを 申請した人が対象

マイナポイントの申し込みは、令和5年2月末までにカードの申請をした人が対象です（カードの受け取りは2月末以後でも構いません）。それ以後にカード

の申請をした場合は、マイナポイントの申し込みはできません。

カードの受け取りが まだの人はお早めに

マイナポイントの申し込みにはカードが必要です。カードを申請した人で、まだ受け取りをしていない人は、期限までにカードの受け取りをお願いします。

マイナポイントの

申し込みをサポートします

スマホやパソコン用のカードリーダーを持っていない人、自分でマイナポイントの申請が難しい人には、窓口で申し込みをお手伝いします。

開設窓口

- 市民課
- 窓口サービス課(五色庁舎)
- 由良支所

※いずれも平日午前9時～午後5時

※正午～午後1時は窓口交付業務を優先しているため、お待たせする場合があります。

問 市民課

☎ 22-7926

ひょうご家計応援キャンペーン はばタンPay+(プラス)

県では、食料品などの物価高騰に直面する県民生活を支援するため、スーパーやコンビニ、商店街などの小売店、飲食店などで幅広く使えるスマホアプリ「はばタンPay+」を活用した家計応援キャンペーンを実施します。

プレミアム付デジタル券

はばタンPay+は、スマホアプリを使ったデジタル商品券です。

販売方法

事前申込制による抽選販売
申込期限 8月24日(木)

デジタル券の内容

① 一般枠

(すべての県民が対象)
1口6250円分を5千円で販売(プレミアム率25%)

利用期間

9月11日(月)～令和6年2月29日(木)

② 子育て応援枠

(18歳以下の子どもがいる世帯が対象)
1口7500円分を5千円で販売(プレミアム率50%)

※詳しくはHPを確認してください。



HPIはこちら

問「はばタンPay+」事務局専用コールセンター

☎ 050-2018-3367

購入上限

- ① 1人あたり4口
- ② 1世帯あたり2口



わたくしは ここに居るよ！ よく見てね 州浜だよ (98) 広告



洲本は往古海浜の洲にあったので、地名を洲本。 洲本市の市章は州浜紋。 [州浜紋] は縁起の良い紋章、悠久の自然が作り出した河口の原風景として、三角洲などの島形の入り組んだ洲を圖案化したもの。河川が押し流した土砂が河口に堆積地を造り人が住み、防砂に黒松を植え、入江は港に利用、暮らしを守る水辺の改良・改修も人としての自然の一環。水先船による水先人送迎航海は、洲本港と紀伊水道の友ヶ島灯台南方沖P.S.を往復 洲本港は州浜の入江 水先船の母港として46年 船舶貸渡業 洲本G船舶有限会社

すもとのまなびPLUS事業

参加者募集

本市では公民館事業などを通してさまざまなまなびの場を提供しています。この機会に参加して、新しいまなびに出会ってみませんか。

世界の文化と料理

海外からの移住者に、出身国の文化や料理について楽しく教わり、参加者が一緒に料理を作って交流します(料理教室ではありません)。

日時

▽10月14日(出)

講師出身国 ベナン

▽11月11日(出)

講師出身国 インド

いずれも午後1時30分〜午後3時30分

場所 洲本中央公民館

持ち物 エプロン、三角巾、マスクなど

募集人数 各回12人

(超過した場合は抽選)

参加費 各回500円

募集締切 9月22日(金)



詳細はこちら

はじめてのAI体験講座

「わたしにもAIって使えるの?」のギモンを解決します。

日時

▽初心者向け

10月4日(水)・11日(水)

※両日同じ内容です。

▽入門編

10月18日(水)

いずれも午後7時〜午後9時

場所 洲本中央公民館

持ち物 スマートフォン

募集人数 各回20人

(超過した場合は抽選)

参加費 500円

募集締切 9月20日(水)



詳細はこちら

申・問 洲本中央公民館

☎ 22-1280

淡路地域の広域ごみ処理施設 都市計画決定手続きの住民説明会

淡路地域の可燃ごみを処理する広域ごみ処理施設(新可燃ごみ処理施設)の設置について、都市計画決定の手続きに係る住民説明会を行います。

日時

8月30日(水)

午後7時〜

場所

市役所本庁舎4階会議室

※当該施設は、都市計画法に定める都市施設である

問 都市計画課

☎ 24-7611

こと、また、島内3市による広域化を図ることから、各市で都市計画決定の手続きを行います。

第7回 ふるさと納税問題 第三者調査委員会

7月26日(水)に同調査委員会が開催され、本市が保有する金券類などの在庫状況や、返礼品に係る債務額の現状などが報告されました。

また、今後のふるさと納税制度への復帰時期の検討、調査委員会としての最終報告書の内容などについて協議が行われました。

調査委員会は、9月中には最終報告書をまとめ、市へ提示する予定としています。

委員会について詳細はこちら



夢あるくらしのパートナー



淡陽信用組合

理事長 河本 晋一

広告



税金

個人事業税 第1期

▼納期限 8月31日(木)
金融機関、コンビニエンスストアなどで納めましょう。
スマートフォン決済アプリ「PayB」「PayPay」「LINE Pay」でも納付できます。
口座振替もぜひ利用してください。

問 洲本原税事務所
☎2612026

小型特殊自動車はナンバー登録が必要です

乗用装置のあるトラクター・コンバイン・田植機などの小型特殊自動車は、公道走行の

■人の動き

人口	41,546	(-38)
男	19,835	(-20)
女	21,711	(-18)
世帯	20,349	(+6)

令和5年8月1日現在 / ()は前月比

■納期のお知らせ

- ▽固定資産税・都市計画税 第2期
納期限：8月31日(木)
- ▽国民健康保険税 第2期
納期限：8月25日(金)

■広報すもとが

いつでもどこでも読める

マチイロ



アプリをダウンロードするとスマホに広報紙が届きます。

ホームページ



毎月15日更新
バックナンバーもいつでも読めます。

有無に関わらず、所有していれば軽自動車税(種別割)の課税対象となります。
現在所有していて未登録の人は、早めに登録手続きをお願いします。

▼**放送予定**
▽9月18日(月)祝 ~ 22日(金) 午後6時30分 ~
▽9月23日(土)祝・24日(日) 午後9時 ~

▼**手続き場所**
○ 税務課
○ 地域生活課(五色庁舎)
○ 由良支所

▼**敬老記念品**
8月中旬に、記念品の引換券を送付します。引き換え方法は引換券を確認してください。
問 介護福祉課 ☎2610600

健康・福祉

敬老事業

高齢者の皆さんの長年にわたる社会貢献に感謝し、長寿をお祝いするため、敬老番組をケーブルテレビにて放送し

▼**敬老対象**
次のいずれにも該当する人
○ 日本骨髄バンクが実施する骨髄・末梢血幹細胞提供あつせん事業において、

▼**助成額**
提供のための通院、入院など1日あたり2万円(上限20万円)

▼**申請期限**
次①②のいずれか早い日まで
① 骨髄などを提供した日から1年を経過する日
② 骨髄などの提供が終了した日の属する年度末(3月31日)

敬老番組

▼対象者

▼申請に必要なもの

高年齢者の皆さんの長年にわたる社会貢献に感謝し、長寿をお祝いするため、敬老番組をケーブルテレビにて放送し

- 申請書
- 骨髄バンクが発行する証明書類
- 通院、入院などが確認で

※詳しくはHPを確認、もしくはお問い合わせください。



HPIはこちら

申・問 健康増進課

☎2213337

[広告]

体験レッスン随時募集中!

溶岩浴&溶岩ホットヨガ アミーダ

アミーダイオン洲本店
TEL.0799-38-4123

女性専用

初心者歓迎

少人数制

丁寧な指導

AMI-IDA洲本公式HP 体験ご予約はこちらから

@GAMIDA_SUMOTO

がん患者アピアランス サポート事業

薬物療法・放射線療法による脱毛や手術療法による乳房切除など、がん治療による外見（アピアランス）の変化を受けた人に、医療用ウィッグや乳房補正具の購入費用を助成します。

▼対象者

次のいずれにも該当する人
○がんと診断され、その治療を受けた、または受けている

○対象となる補正具を購入した日から申請日まで市内に住所を有する
○補正具の購入に関し、他の地方公共団体から助成などを受けていない

※その他、所得制限などがあります。

▼対象補正具／助成額

▽医療用ウィッグ／上限5万円

▽乳房補正具(次のいずれか)

①補正下着／上限1万円
②人工乳房／上限5万円

▼申請に必要なもの

○申請書

○がん治療に関する説明書や診断書、治療方針計画書などの写し

○補正具購入の領収書
○所得を証明できる書類ほか

▼申請期限

補正具を購入した日の属する年度末（3月31日）※詳しくはHPを確認、もしくはお問い合わせください。

9月の健康教室・相談

■こころの相談（予約制）

日時 電話でお問い合わせください。

場所 みなと元気館
予約 ☎22-3337

■脳いきいき相談（予約制）

日時 電話でお問い合わせください。

場所 地域包括支援センター
予約 ☎26-3120

■乳がん検診

日程および場所

3日(日) みなと元気館

9日(土) 五色中央公民館

21日(木) 市民交流センター

30日(土) 洲本市役所

※時間については電話でお問い合わせください。

予約 ☎22-3337

応急診療・小児救急

■洲本市応急診療所

場所 みなと元気館1階

問 ☎24-6340（診療時間内のみ）

※予約不要。ただし、高熱などの強い症状がある人は、必ず来所前に電話でご相談ください。

受付時間	日・祝等	月～土
9:00～11:30	◎	△
13:00～16:30	◎	△
18:00～21:30	○	○

○印：開業日

◎印：内科と小児科の二診体制

■小児夜間救急電話センター

受付時間 22:00～翌朝6:00

（診療窓口受付は5:40まで）

問 ☎44-3799（対象は中学生まで）

※話し中の場合は、時間をおいておかけ直してください。

※通話は、お客様対応の品質向上のために録音させていただきます。

■問 健康増進課

☎22-3337



HPはこちら

GENKIすもっと フィットネス体験会

高齢者の皆さんが運動するきっかけとなるよう、ユナミスポーツ株式会社と連携してフィットネス体験会を開催します。これまでトレーニングジムを利用したことがない人でも安心。インストラクターによる簡単なヨガプログラムです。また、改めてフレイル予防に取り組んでもらえるよう、チェックシートも用意しています。

▼対象 おおむね60歳以上で、医師などに運動を止められていない人

▼日時 9月7日(木)
午後1時30分～午後3時

▼場所 文化体育館

▼内容 チェックシート、体力測定、ヨガ体験

▼定員 30人（先着順）

▼参加費 無料

■問 介護福祉課
☎26-0600

スマートフォン体験会

スマートフォンの使い方学べる体験会です。

▼対象

スマホの操作に不安がある、またはスマホに興味がある、60歳以上の人

▼日時

9月4日(月)
午前10時～正午

▼場所 由良支所

▼内容

初心者向け講座
「スマホならではの機能をご紹介します」

※スマホを持っていない人にはデモ機を貸し出します。

※フレイルの簡単チェックも実施します。

▼定員 20人（先着順）

▼申込期限 8月25日(金)

■問 介護福祉課
☎26-0600

献血

▼8月20日(日)

▽午前10時～正午
大野公民館

▽午後2時15分～午後4時
マルナカ洲本内膳店

▼8月24日(木)

▽午前10時～午後3時30分
文化体育館

問 健康増進課 ☎22-3337

健康・福祉

児童扶養手当・特別児童扶養手当の現況届の提出をお忘れなく

▼児童扶養手当

母または父が1人で子どもを育てている家庭の生活の安定と自立を助け、児童の健全育成を図るための手当です。

▼特別児童扶養手当

身体または精神に中度以上の障害がある20歳未満の児童を養育している人で、所得などの要件を満たす人に支給される手当です。

※障害を理由とした公的年金を受けられる児童や、児童福祉施設（母子生活支援施設・通園施設などを除く）に児童が入所している場合は支給されません。

▼現況届・所得状況届

手当を継続して受けるには、児童扶養手当を受給している人は現況届を、特別児童扶養手当を受給している人は所得状況届を、毎年1回提出する必要があります。

※提出しない場合は、支払いが差し止められます。

▼提出期限

▽児童扶養手当

8月31日(木)

※手続きは、受給資格者本人に限りです。

▽特別児童扶養手当

9月11日(月)

▼提出場所

子ども子育て課

☎ 22-1333

介護に関する入門的研修

日常に役立つ介護の知識や技術、制度、認知症の基本的な知識を学びます。

介護の分野に関心のある人、家族などの介護に生かしたい人、介護の資格取得を目指す人にお勧めの講座です。

▼日時

10月15日(日)・22日(日)・29日(日)

いずれも午前9時～午後5時

※全カリキュラム(21時間)

を受講した人に修了証書を発行します(1日だけの受講も可)。

▼場所

市役所本庁舎会議室

▼定員

20人(先着順)

▼参加費 無料

▼申込

詳しくは、神戸リハビリテーション衛生専門学校HPを確認してください。



HPはこちら

☎ 078-361-2888

〒22-1333

コミュニケーション支援を学びましょう

淡路聴覚障害者センターでは、聴覚に障害がある人に対し、話している内容をその場でまとめながら文字で伝える「要約筆記」講座を開催します。ボランティアに興味のある人はぜひ参加してください。

▼日時

① 9月17日(日)

② 9月24日(日)

③ 10月8日(日)

④ 10月15日(日)

⑤ 10月29日(日)

いずれも午前10時～正午

▼場所

①②④⑤…やまて会館

③…みなと元気館

▼内容

聞こえの仕組み、難聴者の

体験談、筆談体験、要約筆記とは、難聴体験 ほか

▼受講料

無料

▼申込期限

9月8日(金)

※申込者が開催人員に満たない場合など、中止することがあります。

☎ 24-3850

お知らせ

Jアラート

全国一斉情報伝達訓練

▼日時 8月23日(水)

午前11時

全国瞬時警報システム(Jアラート)による緊急情報の伝達訓練を行います。

訓練では、CATV告知端末機や市内の主要公共施設などに設置の屋外スピーカーから、一斉に訓練用放送が流れます。

*『これは、Jアラートのテストです』が3回

☎ 24-7623

「ちょっとした仕事を頼みたいのに、頼める人がいない…」

そのお仕事、シルバー会員に頼んでみませんか？

シルバー人材センターでは、60歳以上の方が、元気に働いています。



公益社団法人
洲本市シルバー人材センター

TEL:0799-24-4830 / 0799-24-4473

只今、会員募集中!

お気軽にお問合せください!

【営業時間】8:30～17:00 【定休日】土・日・祝



ドライブスルーで リサイクル・リユース

資源物や家具などを無料で回収するリサイクル（再資源化）、リユース（再利用）イベントを開催。回収方法は、ストックヤード内に車で乗り入れて順番に降ろしていくドライブスルー方式です。

また、マイナンバーカードの出張申請所や手作りの雑貨、お菓子を販売するマーケットスペースを開設するほか、高校生による紙すきのワークショップを開催します。

▼日時

9月9日(土)

午前9時～午後3時

▼場所

洲本ストックヤード

▼持ち込めるもの

①資源物

②まだ使える状態の家具類
▽持ち込む前に確認を

○汚れ、割れ、破れ、濡れがない

○タンスやベッドなどセツト商品は全てそろって
いる

リサイクル・リユースに協力された人にはプレゼントを

用意しています。
詳しくはHPを確認してください。



HPはこちら

生活環境課 24-7607 「はかりの定期検査」を 実施

2年に1回の「特定計量器」の定期検査を実施します。

「特定計量器」とは、取引もしくは証明における計量に使用する「はかり」のことで、「特定計量器」を使用している事業者などは、計量法により定期検査を受検することが義務付けられています。

▼検査実施日

11月7日(火)～12月1日(金)

▼指定検査機関

(二社)兵庫県計量協会

※令和3年度に受検した事業者には、検査日の約2週間前にハガキが届きます。

受検していない事業者（新たにはかりを購入した事業者を含む）は、お問い合わせください。

消費生活センター

22-2580

農地パトロールを実施

農業委員会では、毎年実施している農地パトロールを8月下旬から10月にかけて行います。近年増加傾向にある遊休農地の把握や解消のため、緑色の帽子を被ったパトロール員が、市内の農地の利用状況などを調査します。

調査後は、遊休農地の所有者などへ利用の意向についての調査書を送付しますので、回答のご協力と農地の適正な管理をお願いします。

農委員会事務局

24-7628

救急医療週間

9月9日は救急の日

9月3日(日)～9日(土)は救急医療週間です。感染症予防に、手洗いとうがいをお願いします。

また、救急車は緊急を要する人が必要としますので、適切な利用にご協力をお願いします。

▼こんなときは迷わず

119番通報を

○倒れて意識がない

○突然の激しい頭痛

○急にうまく話せなくなった
○胸が締め付けられるように痛む

※倒れている人を見つけたとき
の心肺蘇生法についてHPに掲載していますので、活用してください。



HPはこちら

淡路広域消防事務組合

24-0119

若者サポートステーション 就労相談

就労を目指す15～49歳までの人とその家族を対象に、月2回の就労相談を行っています。

ひとりで悩まずに、まずは相談してください。

▼日時

毎月第2・第4水曜日

午後1時～午後3時30分

▼場所 ハローワーク洲本

※予約優先



詳細はこちら

あかし若者サポートステーション

078-915-0677

2023 淡路島ロング ライド150開催に伴う 交通規制ご協力をお願い

淡路島の秋を彩る自転車イベント、淡路島ロングライドが開催されます。

それに伴い、次のとおり交通規制が行われますので注意してください。

▼開催日

9月18日(月・祝)

▼交通規制区間・規制内容

▽県道76号線

由良～中津川組

午前6時30分～午前10時40分

車両通行禁止

▽県道31号線

湊交差点(南あわじ市)～

鳥飼浦交差点

午前9時～午後2時40分

大型車北進通行禁止



詳細はこちら

淡路島ロングライド150

大会事務局

06-6346-8522

お知らせ

新たに人権擁護委員を委嘱

人権擁護委員として6年にわたり尽力された竹内康浩さん(金屋)、西村和子さん(炬口)が、6月30日付けで任期満了のため退任し、在任中の功績に対して法務大臣感謝状が伝達されました。

また、7月1日付けで、高田敏隆さん(下内膳)、沖田みどりさん(上物部)が新しく委員に就任し、法務大臣からの委嘱状が伝達されました。

中学校卒業程度認定試験

病気などやむを得ない事由により、保護者が義務教育諸学校に就学させる義務を猶予または免除された人に対し、中学校卒業程度の学力があるかどうかを認定するための試験です。

合格者には高等学校の入学資格が与えられます。

▼試験日

10月19日(木)

▼試験会場

県民会館(神戸市中央区)

▼試験科目

国語、社会、数学、理科、
外国語(英語)

▼出願期限

9月1日(金)

▼申・問

▽学校教育課

☎22-6266

▽文部科学省総合教育政策局生涯学習推進課

☎03-5253-4111

地域活性化助成事業(第2期)

淡路島の地域活性化を図ることを目的とした、まちおこし、地域交流、文化・芸術または「国生みの島」をテーマとした事業を実施しようとする団体に助成します。

▼助成額

上限20万円

▼申請期限

8月25日(金)(持参に限る)

※申請書はHPよりダウンロードできます。



HPはこちら

▼申・問

☎24-2001

フェニックス共済の出前受付窓口を開設

掛金は年間最大6500円(準半壊特約含む)で全ての自然災害が対象。建物被害半壊以上で再建すると600万円給付。

給付時は、他の保険に加入していても単独でお支払いします。

▼日時

9月22日(金) 午前9時30分～午後3時

▼場所

市役所本庁舎1階「洲本の広間」

▼必要なもの

銀行印と口座番号、またはクレジットカード

▼福祉課

☎26-1166



フェニックスサポーターはばタン

募集

市営住宅入居者

市営住宅の入居者を募集します。申込者数が募集戸数を上回った場合は、公開抽選を行います。

※申込は1世帯1戸。家賃は収入、家族構成などにより異なります。敷金は家賃の3カ月分です。

▼募集団地・戸数など

▽由良団地

1戸(2DK)

▽鮎原西団地

1戸(3DK)

▽広石中団地

1戸(3DK)

▼募集期間

8月22日(火)～9月14日(木)

▼申込必要書類

①申込書

②その他必要な書類

▼案内書配布・申込場所

都市計画課

地域生活課(五色庁舎)

※詳しくはHPを確認、もしくはお問い合わせください。

☎24-7611



HPはこちら

▼申・問

☎24-7611

消防保安協会

「協会旗」デザイン

島内約700事業所で構成する淡路消防保安協会が、令和6年度で設立50周年を迎え

るに当たり、協会旗を作成するため、デザインを募集します。

▼応募資格

特に制限はありません。

(個人、グループいずれも可)

▼募集期間

12月29日(金)まで

※詳しくはHPを確認してください。

☎24-2410

▼申・問

☎24-2410



HPはこちら

家じまい・遺品整理での不用品 (広告)

買い取ります!

器・古布・道具類・レトロ雑貨...

バイク

買取強化中!

宵宵(よいよい)

古道具・雑貨 古物商許可証 京都府公安委員会 第611212230009号

☎090-6064-8618(梶原)

施設

ウェルネスパーク五色

ゆ〜ゆ〜ファイブからお知らせ

9月1日よりメンズズデー・

レディースデー・キッズデーの各種サービスデーを再開します。

▼敬老の日回数券セール

入浴回数券を購入の人に、さらに利用券2枚をプレゼントします。

▼期間

9月16日(土)〜18日(月・祝)

問 ゆ〜ゆ〜ファイブ

☎33-1601

敬老の日洋ラン特別セール

日頃の感謝の気持ちを含めて、お花を贈りませんか。

問 五色洋ランセンター

☎33-0361

市民交流センター

フラワーアレンジメント

▼日時 令和6年3月まで

▽第3火曜日

午前10時〜正午

▽第3金曜日

午後7時〜午後9時

▼受講料

630円×残り回数分

(材料費別)

▼定員 15人

入門太極拳(初級者)

▼日時 金曜日(月3回)

午前9時〜午前10時15分

▼受講料 9900円

(月3回×6カ月分)

▼人数 3人程度

(募集は10月末で締切)

※いずれも定員になり次第キャンセル待ちとなります。

申・問 市民交流センター

☎24-4450

S BRICK

アップサイクルについて知るファッションショー

本来捨てられてしまうような不要な製品に手を加え、新たな価値を与えて再生する「アップサイクル」。

持続可能な社会のために淡路島出身の大学生たちが考えた、不要な洋服を生かしたアップサイクルファッションショーに、ぜひお越しください。

▼日時

8月19日(土)・20日(日)

▽午前11時〜

8月19日(土)・20日(日)

▽午前11時〜

8月19日(土)・20日(日)

▽午前11時〜

洋服づくりのデモンストラクションなど

▽午後3時〜

ファッションショー

▼参加費 無料

問・問 S BRICK

☎24-0550



SNSはこちら

おめでとう

兵庫県愛育連合会会長

表彰

優良愛育班員

外町地区愛育班

谷岡 裕子(ゆうこ)さん

9月の無料相談

■法律相談(予約制) ※年度内で1回限り
日時 6日(水)、20日(水) 13:15〜16:15
場所 市役所本庁舎2階(受付)
予約 市民課人権推進室 ☎22-2580

■行政相談
日時 13日(水) 13:15〜15:00
場所 市役所本庁舎2階(受付)
問 市民課人権推進室 ☎22-2580

■法律相談(予約制) ※年度内で1回限り
行政相談
日時 13日(水) 13:30〜15:00
場所 五色中央公民館
予約 窓口サービス課 ☎33-0161

■消費生活相談
日時 毎週月〜金曜日(祝日を除く)
8:30〜12:00、13:00〜17:15
場所 市役所本庁舎2階
問 消費生活センター ☎22-2580

■明石年金事務所による年金相談(予約制)
日時 21日(水) 10:15〜15:00
場所 文化体育館
予約 明石年金事務所 ☎078-912-4983

■司法書士による相談(予約制)
◆登記・成年後見・法律相談
日時 20日(水) 18:00〜21:00
場所 文化体育館
予約 武田司法書士事務所 ☎25-3230

■テレビ電話による無料法律相談(予約制)
日時 毎週木曜日(祝日を除く)
13:30〜15:30
場所 県洲本総合庁舎
予約 淡路さわやか県民相談室
☎0120-36-7830(携帯電話からは☎0799-22-3541へ)

■テレビ電話による無料家事(家庭問題)相談(予約制)
日時 8日(金)、22日(金) 13:30〜16:30
場所 県洲本総合庁舎
予約 淡路さわやか県民相談室
☎0120-36-7830(携帯電話からは☎0799-22-3541へ)

■こころのケア相談(予約制)
日時 12日(火) 14:00〜16:00
場所 県洲本総合庁舎2階
予約 県洲本健康福祉事務所
☎26-2060

■教育相談(予約制)
日時 11日(月) 13:00〜15:00
場所 県洲本総合庁舎1階
予約 県淡路教育事務所 ☎22-4152

■農事相談(地元農業委員を通じて予約)
日時 11日(月) 13:30〜14:30
場所 市役所本庁舎
問 農業委員会事務局 ☎24-7628

■建築士事務所協会による住宅の耐震相談(予約制)
日時 27日(水) 13:30〜16:00
場所 県洲本総合庁舎
予約 ながつば長次設計 ☎22-1976



夢工房体験メニューはこちら

問 ウェルネスパーク五色

☎33-1600

9月のすくすく子育てカレンダー



▼みなと元気館 ☎ 22-3337

行 事	日	受付時間	場 所
母子健康手帳交付・妊婦相談 ※母子健康手帳は受付時間外でも交付できます。 お問い合わせください。	6日(水)、13日(水)、 20日(水)、27日(水)	13:30 ~ 14:30	みなと元気館
乳幼児すくすく子育て相談 (0カ月~就学前まで)	電話でお問い合わせください		
ままくらぶ (妊産婦・0~1歳児まで)  HPはこちら	14日(木)	10:00 ~ 11:30	五色すこやかセンター
	19日(火)		やまて会館
	22日(金)	10:30 ~ 12:00	S BRICK
発達支援相談<要予約>	電話でお問い合わせください		みなと元気館
マーチの会 (発達障害のある子どもの保護者)	12日(火)	10:00 ~ 12:00	

▼洲本図書館 ☎ 22-0712

行 事	日	対 象	時 間
本の 読み聞かせ	6日(水) 16日(土)	0~3歳児 妊産婦	10:30 ~
	9日(土) 16日(土)	3~6歳児	11:00 ~
	23日(土・祝)	小学生	11:30 ~
おりがみ教室	2日(土)	—	10:30 ~
工 作 教 室	17日(日)	—	10:30 ~
対 面 朗 読	—	目の 不自由な人	—

▼五色図書館 ☎ 32-1693

行 事	日	対 象	時 間
本の 読み聞かせ	14日(木) 28日(木)	0~3歳児	10:30 ~
	毎週 土曜・日曜	3歳児~	10:30 ~
工 作 教 室	17日(日)	—	14:00 ~

■おりがみ教室・工作教室への参加申込は前日まで(定員あり)。
■対面朗読は事前に申込が必要。

子育て コラム

「同じ景色を見て 認めて受け止めよう」 書き手：保育士

園児…先生来て！クモの巣、雨でキラキラしてる。
園児…よく見つけたね。クモの糸に雨が付いてキレイね。
園児…こっちにもある！
保育士…2つも見つけたね。
園児…先生見て、砂のお山にトンネルできた。車通れるで！
保育士…通り抜けられるような大きい穴を、崩れないようによく掘ったね。
これらは、園での子どもたちと私たちの実際のやりとりです。私たちは、子どもがどんなことに興味があり、気付き、どんなふうを考えてやり遂げたかをよく見て、そして認めることを大切にしています。
「〇〇に気付いたね」「〇〇しようと思っただけだね」と声をかけると、子どもたちは「そう、そこ！先生見てくれた。分かってくれた」と認められた感覚を知り、自己肯定感が育まれます。極端に褒めるのではなく、同じ景色を一緒に見てその子らしさを肯定することが大切です。

令和4年生まれの赤ちゃん大集合 /
洲本のニュースター

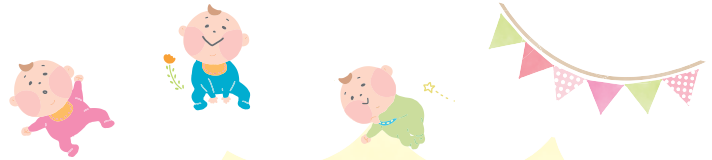

かずひろ
吉井 一裕ちゃん R4.5.19生
優しいお兄ちゃんに育ってね。
(父 裕康 より)



みやび
近藤 雅ちゃん R4.5.20生
日々の感動をありがとう。
(父 賢治 より)



いっせい
坂谷 一晴ちゃん R4.5.28生
いっぱい食べて元気に育ってね!
(父 唯槻 より)



あお
奥田 碧ちゃん R4.6.2生
いっぱい食べていっぱい遊ぼう!
(父 裕 より)



ゆうき
松本 悠貴ちゃん R4.6.11生
いつも可愛い笑顔をありがとう♡
(母 阿貴 より)



あおと
石田 碧人ちゃん R4.6.12生
1歳おめでとう! 碧ちゃん大好き!
(母 有理沙 より)



おすすめの一冊



『おそる おそる 育休』
著者 西靖

本書には、毎日放送アナウンサーの西靖さんが初めて取得した育児休業の日々がつづられています。

約4カ月間の育休について、「たいへんやけどおもしろいで」と答えた西さん。仕事一筋30年。50歳を目前に育休を取って感じたこと、考えたこととは、どのようなことだったのでしょうか。

図書
だより

● 開館時間 ●
10:00 ~ 18:00

● 9月のカレンダー ●

日	月	火	水	木	金	土
					1	2
3	4	5	6	7	8	9
10	11	12	13	14	15	16
17	18	19	20	21	22	23
24	25	26	27	28	29	30



● 洲本図書館休館日
● 五色図書館休館日

◀ 新着情報はHPで

青春の1ページ - 高校生の部活動レポート vol. 2-



洲本高校ボート部



明治35年に創部し、120年を越える歴史を持つボート部に現在41人が所属。インターハイなどの全国大会にも出場する実力ある部。練習の場である由良の海までを自転車で行くのも部の特色のひとつ。

私がお伝えします



3年生
眞奥 美菜子 さん

あなたの部の「1番」は？

やっぱり部員同士の仲の良さです。この競技はどれだけ練習するかが結果につながるので、練習量も多くても部員同士、励まし合って支え合って乗り越えています。だからか、みんな家族のような存在なんです。部活以外でもよく一緒に過ごしていますよ。2人乗りや5人乗りの種目はチームメイトとの息が合わないとスピードが出ないので、仲の良さというのは重要です。

部で「大切にしていること」は？

頑張りどころってときに声を出すことを大切にしています。「さあ行こう！」と言えばチームメイトが「しゃあ！」って応えてくれる。まだ頑張れるってなるんです。

これからの部の目標は全国大会で活躍できるようにすること。そのためには、先輩たちがそうしてくれたように、次の世代に自分たちの体験や経験を受け継ぐことも大切だと思っています。

健康だより

認知症になっても安心して暮らせるために

身近な病気、認知症

65歳以上の人のうち、5人に1人が認知症、もしくは認知症の疑いがあるといわれ、認知症は誰もがなり得る身近な病気です。

9月21日は世界アルツハイマーデーに制定されていて、認知症への正しい理解が進むよう、この日を中心に世界中でさまざまな啓発活動が行われています。

認知症を正しく知る

図書館で、9月1日から認知症に関する書籍を集めた特設コーナーが設置されます。認知症を

患った人の目線で書かれた本やマンガ・絵本など気軽に読める本もあります。認知症について関心を持つ機会として、本を手にとってみてはどうか。

認知症は早めの対応が大切

自分の家族や友人など、身近な人の様子で気になることがあったり、認知症かなと感じたりしたら、まずは相談してください。

☎ 介護福祉課 地域包括支援センター ☎ 26-3120



認知症サポーター
キャラバンの
マスコットキャラクター
「ロバ隊長」



プレゼントコーナー

アンケートに答えるか、インスタグラムに投稿すると
抽選でプレゼントが当たります。



今月の
プレゼント

深日洲本ライナー
ペア往復乗船引換券1組分

洲本市企画課

〒656-8686 洲本市本町三丁目4番10号

☎24-7614



楽しみ方は十人十色。
船旅でいつもと違うお出かけは
いかがですか。

職員の川上 瑞紀

プレゼント協賛事業所を募集しています。
おすすめ商品などを提供してPRしませんか。
詳しくは [📞](#) 広報情報課 ☎22-3339



抽選で3人にプレゼント! 広報すもとアンケート

①~③の内容に答えてください

- ① 今月号でよかった内容を教えてください
- ② 取り上げてほしい内容や企画を教えてください
- ③ 広報に関するご意見などをお聞かせください

ハガキかウェブで、アンケートの答え、
住所、氏名、年齢、電話番号を書いて、
ご応募ください。9月5日(火)必着。

【ハガキ】

〒656-8686 本町三丁目4番10号

広報情報課「広報すもとアンケート」

【ウェブ】

回答はこちら▶



夏の#sumoto ♥

インスタグラムに#sumoto ♥ と#夏めくをつけて投稿された
写真の中から、イチ押しの写真を紹介します。



◀ 投稿のテーマは
広報すもと公式イ
ンスタをチェック



@so.ra.no.iroさん



@photo_kokoroyさん



@kida_kazuhiroさん

掲載者の中から1人に抽選で今月のプレゼントが当たります。皆さんの投稿お待ちしております。

7月9日(日)

デジタル化推進の取り組みに期待
河野デジタル大臣らが本市を視察



河野太郎デジタル大臣と伊藤伸デジタル庁参与が市役所を訪れ、本市のデジタル化推進状況やマイナンバーカードの窓口業務などを視察しました。河野大臣は「洲本市で取り組みが進んでいる状況を聞いて心強く感じた。引き続き推進してもらいたい」と本市の取り組みに期待を込めました。

この後、大臣らは文化体育館で淡路青年会議所主催の講演会に登壇したほか、デジタル技術を活用した淡路島の未来について島内3市の市長らと意見交換を行いました。

7月11日(火)

全国高等学校総合大会
インターハイ出場に向けて表敬訪問



北海道で行われる同大会に出場を決めた洲本高校のボート部とソフトテニス部の生徒たちが、大会出場に先立ち上崎市長を表敬訪問しました。

上崎市長から激励を受けた生徒たちは大会に向けて意気込みました。大会結果は次のとおりです。

- ソフトテニス 男子個人戦／2回戦敗退
- ボート 男子シングルスカル・女子シングルスカル・女子ダブルスカル／準々決勝敗退

7月9日(日)

共に創ろう
トモツクフェスティバル



淡路島で活動するサッカーチームFC.AWJ主催のスポーツイベント「トモツクフェスティバル」がアスパ五色で開催され、親子連れでにぎわいました。

元プロサッカー選手風間^{やひろ}八宏氏によるサッカー講習会も開かれ、サッカークラブに所属する小学生などが参加しました。元プロからの指導に参加者たちは目を輝かせていました。

7月18日(火)

富士通株式会社と締結
ワーケーションパートナーシップ協定



富士通株式会社との同協定締結式が行われました。今後、ワーケーションで本市を訪れる富士通グループ社員と、地方創生や地域課題の解決に向けて、互いに連携しながら取り組みます。

働きながら休暇をとる新しい働き方の「ワーケーション」は、都会で働く人たちを地方に呼び込めるとして期待されています。

7月31日(月)

クルーズ船「にっぽん丸」
淡路島に初寄港



大型クルーズ船「にっぽん丸」(写真奥)が洲本港に寄港し、船を降りた乗客約300人は洲本城跡や伊弉諾神宮(淡路市)などを訪れ、淡路島の観光を満喫しました。にっぽん丸が淡路島に寄港するのは初めてのことで、洲本港では蒼開中学校・高校のジャズバンド部による演奏など歓迎セレモニーが行われました。

7月28日(金)

齋藤知事が移住者らと意見交換
ワーケーション知事室 in 淡路

齋藤元彦兵庫県知事が市内施設を訪れ、住民との意見交換など淡路島でワーケーションを行いました。S BRICKでは移住促進イベントとして淡路地域の移住者ら15人が集まり、淡路島の魅力や医療・子育て支援などの課題についてさまざまな意見が交わされました。

齋藤知事は「県内でも特に移住者が増えている淡路島の可能性をさらに広げるために、課題解決に取り組んでいきたい」と話しました。

7月30日(日)

暑さも吹き飛ばす
由良夏越祭

由良地区の伝統行事である夏越祭が行われ、住民たちは、みこしを担いでまちを練り歩く男衆に水を豪快に浴びせ、暑気を払いました。コロナ禍による影響で4年ぶりとなった「水かけ」を、大人も子どもも歓声を上げながら楽しみました。

この祭りは、数え年で41歳の前厄となる男衆に水をかけて無病息災を祈願するもので、その珍しさからこの日も多くの見物人たちが訪れました。

8月1日(火)

佐渡裕氏とスーパーキッズ・オーケストラ
おでかけコンサート

世界的に活躍する指揮者の佐渡裕氏が率いる同オーケストラが市内で合宿を行い、ミニコンサートを開きました。午前の部で会場となった五色文化ホールでは6曲が披露され、約280人の観客がスーパーキッズの表現力豊かな演奏に耳を傾けました。弦楽器の生演奏を聴くのは初めてという五色中学校の船越あおいさんは「指揮者と演奏する皆さんが一体となって動くところが楽しかった。弦楽器の心地よい音とすてきな演奏に感動しました」と話しました。

8月3日(木)

全国大会・近畿大会出場
表敬訪問 全力疾走を誓う

青雲中学校3年生の松尾奏楽^{かぐら}さんと由良中学校3年生の濱野翔太さんは全日本中学校陸上競技選手権大会への出場を決めました。松尾さんは近畿中学総合体育大会陸上競技大会への出場も決まっており、2人は出場報告のため上崎市長の元を訪れました。上崎市長からは「自分自身の可能性を信じて全力を出してほしい」と激励の言葉が送られました。

※8月5日時点で両大会未了

アイスクリームひと口で 家族みんなが笑顔に

インタビュー
来馬 くるま
未沙 みさ さん

あわじ島アイスクリーム 店長



ペンギンのキャラクターが目印。気まぐれメニューも人気だそう。

アイスクリーム専門店「あわじ島アイスクリーム」が、食のプロが選ぶ「フードプロフェッショナルアワード」で3つ星を獲得しました。来馬さんは「定番ですが、淡路島の牛乳を使ったミルクが人気ですよ」と笑顔で話します。

季節感を大切に

ペンギンのアイスクリーム屋さんとして少しずつまちの皆さんに知られてきたように感じています。もちろん観光にいられた人にアイスクリームを通して淡路島の味を知ってほしいんですが、やっぱり地元の皆さんに来てもらえるのがうれしいですね。

商品の品ぞろえは季節感をとっても大切にしています。その時季の淡路島らしい旬な素材を取り入れたアイスクリームを届けたいんですね。「淡路島」という名前を背負っているのです、そこにはこだわりを持っています。

淡路島の味を届けたい

今後は、いろんな生産者さんとながらを持って、もっと淡路島の味を届けたいと思っています。

アイスクリームひと口で家族みんなが笑顔になってほしい、そういう願いを込めてアイスクリーム屋を始めました。淡路島のアイスクリームと言えば「あわじ島アイスクリーム」と言ってもらえるように、これからも頑張ります。



公式SNS

編集後記

夏 越祭には、防水かばんの中にバスタオルを3枚詰め込み、濡れてもいい万全の準備で臨みました。びしょ濡れの服と髪の毛がすぐに乾くほどの真夏日だったので、バスタオルはかばんから表に出ることなく自宅のタオル置き場に戻されました。(田中)



な のはなこども園で撮影した表紙写真。あのとこの子がいちばん長さん!?と驚きつつも温かい気持ちになりました。勝手ながら、遠い親戚の気分で成長を楽しんでいます。ごはんを残さずいっぱい食べて、すくすく大きくなるんだよ。



洲 本港に寄港したにつぼん丸。残念ながら間近で見ることができませんでしたが、全長約16.6mの客船は沖合にあっても「でかい」と感じました。すぐに酔いしてしまう体質ですが、一度はああいっ船でクルーズを楽しんでみたいものです。(近本)

