

広報すもと

12

師 走
第215号



特集 洲本城の石垣を訪ねる

ピックアップ 洲本市LINE公式アカウントはじめました

洲本市の公式アカウント

LINE はじめました

LINEを情報発信ツールとしてだけでなく、さまざまなアプリやWEB申請の入り口としても活用し「洲本市デジタル窓口」を目指します。簡単で身近な市役所の窓口を手のひらからはじめます。



※上記の画像はイメージです。

今できること

申請・届出・申込

例:コロナワクチン接種券の申請
まちなかで見つけた害獣の報告

今後の予定

2月以降にできることが
どんどん増える予定です。
期待してお待ちください。



アカウント
詳細はこちら

まずは友だち追加から

2次元コード

カメラで右の2次元コード
を読み取り、「追加」を押
す。



ID 検索

@sumotocity

上記IDを検索して追加



洲本城の 石垣を訪ねる

令和8年に築城500年を迎える洲本城跡で本丸周辺の石垣を約10年かけて修復していくプロジェクトが進められています。今月号では、洲本城の石垣について紹介し、その魅力と不思議をお伝えします。

洲本城跡の今

穴太衆あなうしゅうと呼ばれる、日本の城の石垣を築き、戦国時代に名をはせた石積み技能者たちがいます。その伝統と技術を唯一今もなお引き継ぐ職人たちによって、現在、洲本城の石垣の修復工事が行われています。



北垣 聡一郎 氏

石川県金沢城調査研究所名誉所長を務め、各地の城郭石垣の修復に関わっています。

「この石垣修復プロジェクトは洲本城跡整備基本計画に基づき、令和3年から始まりました。石垣研究の第一人者で同整備委員の北垣聡一郎氏は洲本城の石垣を「使われている石は大小さまざま。でも調和が取れている。これは全国的にもなかなかですよ」と評価します。その調和を乱さないよう丁寧に石垣を修復し、先人の残した貴重な遺産をこれから先の未来に残していくこと。そして、安全により多

くの人に訪れてもらい、洲本城の持つ魅力をしっかりと感じてもらうこと。そういった「想い」を大切にしながら作業が進められています。現在、本丸の西側にある石垣では発掘調査が続いて解体調査が行われています。その後に石垣は積み直され、修復されます。

調査はさまざまな専門家が関わり、時間をかけて行われます。洲本城の歴史という「本物」を見落とすことなく残すために、今しかできないことです。

このまちにしかない歴史を、さらに500年先に残し伝えていくために。石垣の修復はただ直すだけでなく、丁寧に「想い」を積み重ねながら行われています。



修復された石垣。白い石は修復の際に割れた石をかたどって新たに作られたもの。

洲本城だけの 登り石垣



洲本城には東西2条の登り石垣が築かれています。登り石垣は、山での敵の平行移動を防ぎ、内部への侵入を阻む壁の役割を果たしていました。登り石垣が見られる城は日本で5城ほど。通常はスロープ状ですが、洲本城は日本で唯一、階段状に築かれています。山が急斜面でスロープ状に築けなかったのではと考えられています。



くぼみの深さは1.8mほど(点線部)

石垣の石は三熊山産

岩山に築かれた山城

総石垣の城

標高133mの三熊山の山頂部にある洲本城は大永6年(1526年)に安宅氏あたぎが築城しました。その後

に羽柴(豊臣)秀吉の家臣だった脇坂安治わきさかやすはるが城主になり、城全体に石垣が用いられた「総石垣の城」として改修されたと考えられています。

洲本城の石垣には、三熊山で採石された和泉層群の

砂岩と礫岩が用いられています。三熊山は岩山で、その岩を切り開いて石材を用意できたため、石垣を築く費用も時間も削減できたと推測されます。

西の丸には地面を大きくえぐったようなくぼみがあります。これは岩を切り開いてできたもので、石切場であったということを示すものです。

重要な防衛拠点

洲本城の縄張りは東西800m、南北450mに及ぶ広大な規模を誇ります。総石垣のその堅牢なたたずまいから、かつて重要な防衛拠点としての役割を担っていたことがうかがえます。秀吉の大坂城を守るため、大阪湾に「にらみ」を利かせていたのでしょうか。

ちよつと 変わった石たち

石垣で発見



どこからやってきた？

質が異なる石が石垣に使われています。これは緑色片岩りょくしよくへんがんというもので、近くであれば沼島(南あわじ市)や和歌山県で採れる石です。石垣を作っていた人による遊び心だったのでしょうか。

ひときわ目立つ存在

大石は鏡石と呼ばれるもので、城主の威厳を示し、敵を威嚇するために石垣に組み込まれました。元々あった岩石をそのまま鏡石に用いている石垣も見られます。探してみるのも一興です。



さまざまな理由で石垣にならなかった石は「残念石」と呼ばれています。

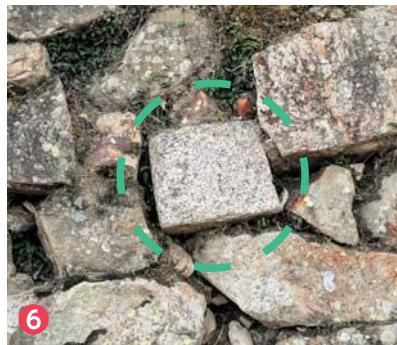

石垣に墓石…？

墓石と思われる「花崗岩」が石垣に用いられています。本来の目的と違う使われ方で石垣となった石を「転用石」と呼びます。しかし、石材が豊富だった洲本城でこのような石を用いた理由は不明です。民俗学に「けがれの逆転」という考え方もありますが…。

解体される石垣 見てみては



インタビュー

枝 正弘さん

栗田建設 石工職人

穴太衆の技術を継承し続ける栗田建設で働く石工職人。洲本城に関わり約30年が経ちます。

洲本城の石垣の積み方は野面積みのづら積みというものです。本来、野面積みは自然にある石を加工せず積み上げる手法なので、洲本城の場合は岩山を割って出した石を使っているという点で厳密には異なります。私は穴太衆の担い手として、胸を張れる仕事をしたと思っています。しかし仕事をすればするほど、昔の人たちはどうしてこういう積み方をしてきたのだろうと疑問ばかり出てきます。洲本城の石垣でいうと、岩石をよけたり壊したりせず、



巨大な岩が石垣に組み込まれています

そのまま石垣に組み込んでいるんです。面白いですよね。洲本城の修復工事は、全面を立ち入り禁止にせず一部を通行止めにしていただけなので、離れたところから修復されている様子を見ることができるとはいいですね。解体中の石垣や新しくなったばかりの石垣を見られる機会はそうないので、見てほしいですね。

増改築・修復の痕跡

歴史の跡 継ぎ足し線
城を大きくしたり、石垣が崩れたりした際に増改築・修復が行われます。積み直しより積み足されることが多く、そのため継ぎ足し線が見取れます。



足された部分 元々の石垣

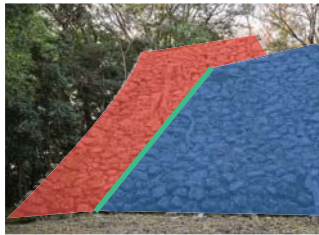

- 番外編 - 石垣の算木積み

石垣の隅角部の積み方の名称。直方体の石材を長辺と短辺が交互になるように積み上げる方法。洲本城の石垣を見ると徐々に積む技術が向上していて、天守台ではきれいな算木積みが確認できます(右の写真)。

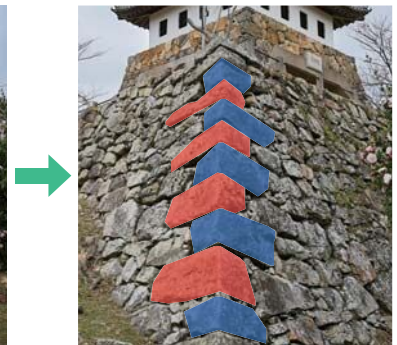

石垣が伝える歴史

洲本城の石垣は、その技術の進化が見て分かるという価値があります。初期型の石垣から完成されたものまで石垣の変遷が分かります。それが評価され、国史跡にもなりました。

洲本で生まれ育った人にとって、洲本城は当たり前な存在となっていると思います。もしかしたら他のお城を訪れてみると「洲本城は迫力あるお城」だと、その大きさを改めて感じてもらえるかもしれません。隅から隅まで石垣が築かれているお城はあまりないんですよ。



インタビュー
金田 匡史 係長
生涯学習課

淡路文化史料館の館長も務め、本市の歴史文化を守り、伝える取り組みをしています。

修復整備が進めば洲本城の石垣の歴史がより解明されていきます。そうすれば、もっともっと貴重な洲本の財産になるはず。洲本城の歴史は、このまちなかない唯一無二のもので、それをみんなで大切にしていこうと思ってもらえるとうれしいです。

今、洲本城を守るために景観の整備も進めています。昔を知る人こそ久しぶりに足を運んでもらえると、その変わりように驚いてもらえるかと思っています。

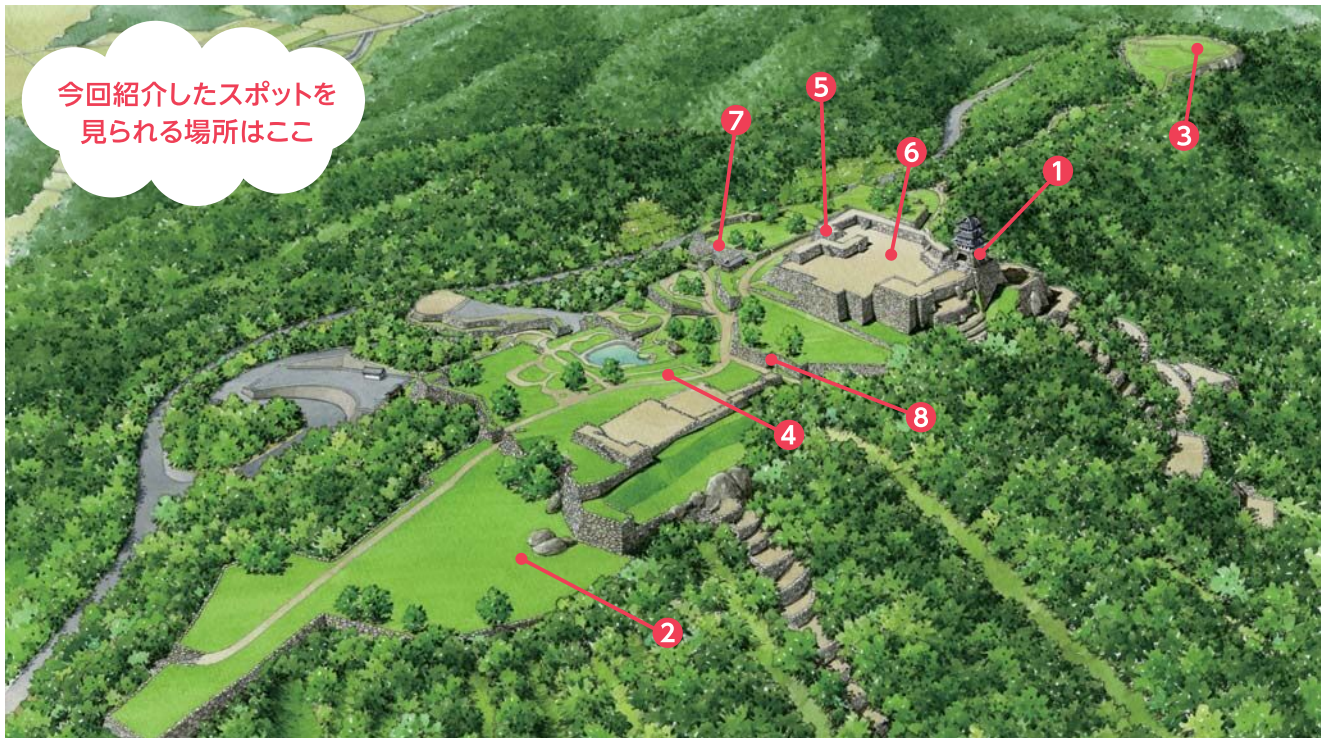

①天守台

市街地を一望できます。夕景も絶景。

②武者溜

存在感ある巨岩も楽しめます。

③西の丸

小石が点在しており、石切場であった歴史を感じられます。

④東の丸 水の手郭くるわ

緑色片岩を探すのは至難の業。

⑤本丸南の虎口

本丸への出入口。大石段を登って一息つくにはうってつけ。

⑥本丸

模擬天守を見るならやっぱりここ。

⑦南の丸 櫓台跡やぐらだいあと

神秘的な雰囲気の人気。

⑧八王子神社 鳥居

鳥居の上に石を置かないで。落ちてくるので危ないです。



洲本城の三次元座標をもった点群データを用いて制作したCG動画です。

三次元点群データは無料公開されています。



詳細はこちら

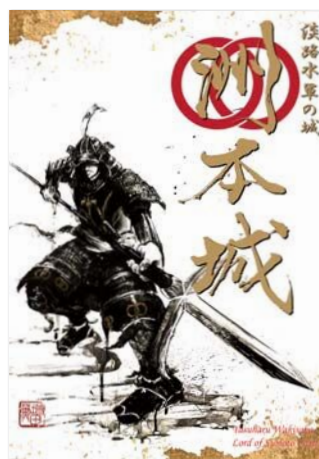

城主・脇坂安治をデザインしたポスター。

令和8年に洲本城は築城500年を迎えます。近年洲本城はさまざまなメディアに取り上げられることが増えました。その魅力を今後もさらにPRするためにポスターや動画を制作しました。

洲本城にまつわる

ホットな話題をお届け

年末・年始の主な業務

年末年始は、市役所窓口をはじめ、各施設の業務日が通常とは異なります。一部の業務を除き、年内の市役所窓口は、12月28日(木)まで、年始は1月4日(木)からとなります。各種届け出や申請などは、お早めに出してください。

出生や死亡など戸籍の届け出のほか、火葬場の使用許可手続きについては、休日直が対応します。ただし、由良支所への届け出はできません。

市役所の業務

◎：開業日 ○：宿日直対応 ×：休業日

| 施設・業務の名称 | | 12月28日(木) | 12月29日(金)~1月3日(水) | 1月4日(木) |
|---------------|------|-----------|-------------------|---------|
| 一般業務 | | ◎ | × | ◎ |
| 届け出の戸籍 | 本庁舎 | ◎ | ○ | ◎ |
| | 五色庁舎 | ◎ | ○ | ◎ |
| | 由良支所 | ◎ | × | ◎ |
| 証明書コンビニ交付サービス | | ◎ | × | ◎ |

文化・スポーツ施設などの業務

| 施設の名 | 休館日 |
|--|-------------------|
| 旧益習館庭園 | 12月25日(月)~1月5日(金) |
| 五色図書館 | 12月27日(水)~1月4日(木) |
| 定住交流促進センター「鮎愛館」 | 12月28日(木)~1月3日(水) |
| 洲本図書館、洲本中央公民館、五色中央公民館、淡路文化史料館、市民交流センター | 12月28日(木)~1月4日(木) |
| 文化体育館、アスパ五色 | 12月29日(金)~1月3日(水) |

応急・小児科の診療

◎：開業日 ×：休診日(休診時間)

| 医療機関名 | 受付時間 | 12月30日(土) | 12月31日(日)~1月3日(水) |
|-------------------------------------|-----------------------------------|-----------|-------------------|
| 洲本市応急診療所 (みなと元気館内) ☎24-6340 | 9:00 ~ 11:30 | × | ◎ |
| | 13:00 ~ 16:30 | | |
| | 18:00 ~ 21:30 | | |
| 日曜・祝日小児救急外来 (洲本市応急診療所内) ※予約不要 | 9:00 ~ 11:30 | × | ◎ |
| | 13:00 ~ 16:30 | | |
| 小児夜間救急診療 電話センター ☎44-3799 | 22:00 ~ 翌朝6:00 (診療窓口受付は5:40まで) | ◎ | |

※健康保険証、お薬手帳、福祉医療(乳幼児・母子・重度障害者(ほか)などの医療受給者証を必ず持参してください。

※高熱などの強い症状がある人は、必ず事前に電話で相談してください。

※小児救急は中学生までが対象で、内科のみの診療となります。

[小児夜間救急診療について]

※通話は、お客様対応の品質向上のために録音させていただきます。

耳鼻科の診療

| 診療日 | 医療機関名 | |
|-----|--------|-------------------------|
| 12月 | 30日(土) | |
| | 31日(日) | 森耳鼻咽喉科(下加茂) ☎22-7260 |
| 1月 | 1日(月) | |
| | 2日(火) | 沖田耳鼻咽喉科(栄町) ☎25-4187 |
| | 3日(水) | |

※兵庫県耳鼻咽喉科医会が当番により診療を行います。診療時間は、各医院で異なりますので直接お問い合わせください。受診の際には、必ず健康保険証とお薬手帳を持参してください。

今日も楽しいおつきあい



淡路信用金庫

理事長 石村 健

本店 洲本市宇山
支店 島内 17店
神戸市 6店
明石市 2店
西宮市 1店

広告

令和6年度採用 市職員募集

本市では、次のとおり令和6年度採用の職員を募集します。

追加募集

職種

事務職

技術職（土木・建築）

栄養士

保健師

採用予定人員

いずれも若干名

※保健師は3人程度

第1次試験日

1月21日(日)

試験案内

窓口配布またはHPからダウンロード

ウンロード

申込受付期間

1月4日(木)まで

※受験資格などは試験案内

またはHPで確認してください。



追加募集

任期付職員(フルタイム勤務)

任期は3年間とし、最長

5年間まで延長の可能性が

あります。

職種

幼稚園教諭または保育士

採用予定人員

3人程度

試験日

1月21日(日)

試験案内

窓口配布またはHPからダウンロード

ウンロード

申込受付期間

1月9日(火)まで

※受験資格などは試験案内

またはHPで確認してください。



任期付職員

申・問 総務課

☎ 22-7067

皆さんの意見を聞かせてください パブリックコメント

本市では、次の計画についてパブリックコメントを実施します。

第7期障害福祉計画及び

第3期障害児福祉計画

障害者施策の計画的な推

進を図るため、令和8年度

までの目標および障害福祉

サービスの見込量などを定

めた計画を策定します。

計画の閲覧場所

福祉課

地域生活課（五色庁舎）

由良支所

HP

実施期間

12月25日(月)～1月26日(金)

※計画案は実施開始日より

掲載



詳細はこちら

淡路島地域公共交通計画

「淡路島地域公共交通活

性化協議会」では、淡路島

内において、住民・来訪者

の区別なく、誰もが分かり

やすく使いやすい公共交通

の実現を図るため、令和6

年度から5年間の期間とす

る新たな計画を策定します。

計画の閲覧場所

企画課

地域生活課（五色庁舎）

由良支所

HP

実施期間

1月9日(火)～2月8日(木)

※計画案は実施開始日より

掲載



詳細はこちら

問 福祉課

☎ 22-3332

問 企画課

☎ 24-7614

「ちょっとした仕事を頼みたいのに、頼める人がいない…」

そのお仕事、シルバー会員に頼んでみませんか？

シルバー人材センターでは、60歳以上の方が、元気に働いています。



広告



公益社団法人
洲本市シルバー人材センター

TEL:0799-24-4830 / 0799-24-4473

只今、会員募集中!

お気軽にお問合せください!



【営業時間】8:30～17:00 【定休日】土・日・祝

年末・年始のごみ収集

年末は、ごみが大量に出る時期です。大掃除は早めに済ませ、ごみは決められた曜日・場所に、指定ごみ袋に入れて出しましょう。年始は、1月4日(木)から1回目の週として通常どおり収集を開始します。

収集日

燃えるごみ・燃えないごみ

下表のとおり

大型ごみ

事前の電話申込による個別での有料収集

▽連絡先

大型ごみ回収受付センター

☎ 24-5374

▽最終受付

12月27日(水)午後4時

処理施設への持ち込み

燃えるごみ

▽場所 やまなみ苑

(南あわじ市広田広田)

☎ 0799-4510534

▽最終受付

12月31日(日)午後4時30分

燃えないごみ・粗大ごみ

▽場所

粗大ごみ処理場(奥畑)

☎ 24-1676

▽最終受付

12月30日(土)正午

資源物

▽場所

○リサイクルセンター

「みつあい館」

☎ 26-1153

○洲本ストックヤード

☎ 24-0222

○五色ストックヤード

☎ 33-0250

○由良ストックヤード

☎ 27-1221

▽最終受付

12月31日(日)正午

※五色ストックヤードは29日(金)、30日(土)も正午までの受付

※由良ストックヤードは28日(木)午後5時までの受付

問

生活環境課

☎ 24-7607

収集地区名

※1月1日～3日の収集は休みのため、収集日がずれている地域もありますので、ご注意ください。

| 収集地区名 | 年末 (最後の収集日) 令和5年12月 | | 年始 (最初の収集日) 令和6年1月 | |
|--|---------------------------|--------|--------------------------|---------|
| | ごみの種類 | | | |
| | 燃える | 燃えない | 燃える | 燃えない |
| 塩屋、炬口、宇山、下加茂、桑間、安乎町、中川原町 | | 18日(月) | | 8日(月・祝) |
| 奥畑、上内膳、下内膳、上加茂 | 29日(金) | 20日(水) | 5日(金) | 10日(水) |
| 海岸通、山手1～2丁目、栄町1丁目、本町1～4丁目、山手3丁目の一部(白滝稻荷周辺) | | 21日(木) | | 4日(木) |
| 宇原、大野、金屋、前平、池田、木戸、新村、池内、上物部(池の山と太郎池周辺) | 30日(土) | 15日(金) | 6日(土) | 5日(金) |
| 由良地区 | | 19日(火) | | 9日(火) |
| 中津川、相川、畑田 | 27日(水) | 20日(水) | 10日(水) | 10日(水) |
| 津田、物部、上物部【池の山と太郎池周辺を除く】 | | 15日(金) | | 5日(金) |
| 小路谷、千草地区 | 28日(木) | 19日(火) | 4日(木) | 9日(火) |
| 納、鮎屋、山手3丁目【白滝稻荷周辺を除く】、栄町2～4丁目、本町5～8丁目 | | 20日(水) | | 10日(水) |
| 都志地区(万歳(さつきが丘周辺)・本村・大浜・米山・大宮・角川) | | | | |
| 鮎原地区(吉田・葛尾・田処・中邑・鮎原上) | 29日(金) | 20日(水) | 5日(金) | 10日(水) |
| 鳥飼中地区(肥余・社日・大高)、鳥飼浦地区(浜・北・南) | | | | |
| 鮎原地区(栢野・小山田・宇谷・鮎の郷・南谷・鮎原下・塔下・鮎原西・三野畑・神陽台) | 30日(土) | 21日(木) | 6日(土) | 4日(木) |
| 都志地区(万歳【さつきが丘周辺を除く】・新在家・大日) | | | | |
| 広石地区、鳥飼上地区、鳥飼中地区(大年)、堺地区 | 28日(木) | 19日(火) | 4日(木) | 9日(火) |

初心忘れず その2 当社前身 旧 洲本漁業協同組合の決意 人命の安全が一番

(102) 広告



① 組合の決断 ➡ 昭和51年7月に水先会から水先船操船依頼をうけ、相談したのは洲本八幡神社酒井神主(昭和24年漁協設立初代組合長、神職者は全国的に珍しかった) や 県漁連 山田会長等。組合員総意は「漁業等 大阪湾安全の為、やってくれと言われれば、海が命の我々はやるしかない。しかし、危険で事故や災害が心配、人が亡くなったら組合の存続はない...だったら 人命安全第一でやろう」

② 開始準備 ➡ 最優先は船員3名の確保と訓練、水先会の熱心な本船への接舷やラダー確保作業の指導。事務的には神戸海運局等への手続をどうにか間に合わせ ③ 昭和51年9月28日無事出立 ➡ 水先会 渾身の作「紅白の水先船べいばいろうと1」は事代主神社前で、その姿は輝くような使命感にあふれ、友ヶ島灯台南方沖の 外国船に向けて洲本港を出航。 UW (安航いのる) 洲本 G 船舶有限会社

令和6年1月から

市指定資源袋での収集を始めます

資源袋は、燃えるごみや燃えないごみと同様に、自宅近くのごみ集積箱などで資源物を収集するための袋で、指定ごみ袋等取扱店で販売しています。

収集する資源物は、プラスチック・缶・瓶です。ごみも分別すれば資源になります。分別にご協力をお願いします。

資源袋の種類と価格

プラスチック用(グリーン)
かん用(ピンク)
びん用(オレンジ)
1袋(10枚入り) 200円

収集場所

ごみ集積箱など地域で決められた場所

収集曜日

プラスチック
月2回

缶・瓶
月2回

区別)

1回目、3回目の各曜日(地区別)

※地区別の曜日は「家庭ごみ分別カレンダー」を確認してください。

収集時間

プラスチック
燃えるごみの収集時間帯と同じ

缶・瓶

燃えないごみの収集時間帯と同じ

※強風で資源袋が飛散しないようにしてください。

○袋の口をしっかり結ぶ。

○袋に重しやネットをかぶせる。



家庭ごみ分別
カレンダー



詳細はこちら

問生活環境課

☎ 24-7607

年末年始バス乗車キャンペーン

路線バス・コミュニティバスでお出かけしよう!

島内の対象路線で、お得にバスに乗れるキャンペーンを実施します。

期間

12月30日(土)～1月2日(火)

対象者/運賃

大人/1乗車100円

小児(小学生)/1乗車50円

※身体障害者割引など、割引の重複適用はありません。

対象路線

淡路交通

縦貫線、由良線、鳥飼線、都志線、長田線

洲本市コミュニティバス

上灘・沼島線

南あわじ市コミュニティバス

全路線

問企画課

☎ 24-7614

ふるさと納税問題

住民説明会の開催結果

10月2日～10日にかけて、計5回にわたり、ふるさと納税問題に関する住民説明会を開催し、上崎市長より説明を行いました。説明会には、延べ543人の参加があり、皆さまより多くの質問やご意見をいただきました。

また、参加者にアンケートを実施し、293人から

ご回答をいただきました。

皆さまのご意見などを参考にし、ふるさと納税問題の改善に取り組んでまいります。

なお、説明会当日の資料や結果は、HPに掲載しています。



HPIはこちら

問行革推進室

☎ 24-7626

広告

夢あるくらしのパートナー



淡陽信用組合

理事長 河本 晋一

すもとのお知らせ information



税金

給与支払報告書の提出を

給与支払者は、従業員に対して支払った前年中の給与額などについて記載した給与支払報告書を、市町へ提出することになっています。

県内では全ての市町で個人住民税の特別徴収を徹底しています。給与支払報告書提出の際は、特別徴収・普通徴収の区分や普通徴収となる理由を必ず明記してください。

*事業主が従業員の給与から個人住民税を天引きし、毎月、市町に納入する制度で、所得税の源泉徴収を行う全ての事業主に義務づけられています。

特別徴収の方法による納税のしくみ

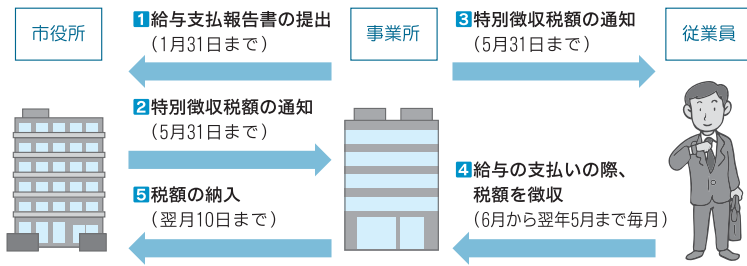

人の動き

人口 41,340 (−27)

男 19,737 (−27)

女 21,603 (±0)

世帯 20,281 (−6)

令和5年12月1日現在/()は前月比

納期のお知らせ

▽固定資産税・都市計画税 第3期

▽国民健康保険税 第6期
納期限：12月25日(月)

広報すもとが

いつでもどこでも読める

マチイロ



アプリをダウンロードするとスマホに広報紙が届きます。

ホームページ



毎月15日更新
バックナンバーもいつでも読めます。

償却資産の申告は

1月31日(水)までに

土地・家屋以外の事業用資産(償却資産)を所有する人や法人は、1月1日時点の所有状況の申告が必要です。

償却資産の申告は、事業を行う個人の事業主、法人の全てに申告義務があります。

償却資産の対象となるもの(例)

〈飲食店〉
厨房設備、レジスター、冷蔵庫 など

〈小売店〉
商品陳列ケース、パソコン など

〈医院〉
ベッド、手術台、調剤機器 など

〈農業〉
農業機械類、ビニールハウス など

※太陽光発電設備などの再生可能エネルギー発電設備も対象です。

昨年申告している人には、案内を送付しますので、ご確認ください。資産の異動(取得、廃棄など)がない場合も、申告が必要です。

なお、生産性の向上に向けた新規設備投資に対する特例措置などの適用を受ける場合は、申請書と添付書類が必要です。

申告書の提出先

税務課

地域生活課(五色庁舎)

由良支所

税務課 ☎24-7605

市税口座振替

キャンペーン

期間中、市役所窓口で市税の口座振替を申し込みすると、先着で市指定資源袋をプレゼントします。

▼キャンペーン期間

12月18日(月)〜景品がなくなり次第終了

▼景品

市指定資源袋プラスチック用10枚(先着200人)

▼対象

市役所窓口で市税の口座振替を申込した人

※市税の未納がないこと

問 税務課 ☎24-7603



詳細はこちら

1月の健康教室・相談

■こころの相談（予約制）

日時 電話でお問い合わせください。

場所 みなと元気館
予約 ☎22-3337

■脳いきいき相談（予約制）

日時 電話でお問い合わせください。

場所 地域包括支援センター
予約 ☎26-3120

■ヘルスケアサポーター

日時 ①19日(金)
②26日(金)

いずれも19:00~21:00

場所 ①みなと元気館
②中山間総合活性化センター
予約 ☎22-3337

応急診療・小児救急

年末年始の開業日はP8に掲載しています。

■洲本市応急診療所

場所 みなと元気館1階

問 ☎24-6340（診療時間内のみ）
※予約不要。ただし、高熱などの強い症状がある人は、必ず来所前に電話でご相談ください。

| 受付時間 | 日・祝等 | 月~土 |
|-------------|------|-----|
| 9:00~11:30 | ◎ | △ |
| 13:00~16:30 | ◎ | △ |
| 18:00~21:30 | ○ | ○ |

○印：開業日

◎印：内科と小児科の二診体制

■小児夜間救急電話センター

受付時間 22:00~翌朝6:00
（診療窓口受付は5:40まで）

問 ☎44-3799（対象は中学生まで）
※話し中の場合は、時間をとおいておかけ直してください。

※通話は、お客様対応の品質向上のために録音させていただきます。

問 洲本健康福祉事務所
☎26-2065

フグの素人調理は危険です

フグには猛毒があり、中毒になると死に至ることがあります。釣ったフグを自分で調理したり、人にあげたりしないでください。

問 収納対策課 ☎24-7604

「キャッシュカード」または「通帳と届出印」を持って、
税務課、地域生活課（五色庁舎）、由良支所へお越しください。

問・問 市民課 ☎22-7926

▼日時 午前9時~正午
▼場所 市民課
▼日程 1月14日(日)
2月11日(日・祝)
3月10日(日)
▼申込方法 話で予約してください。

問 総務課 ☎22-7067

【情報公開制度】

| 実施機関 | 議会 | 市長 | 教育委員会 |
|------|----|------|-------|
| 全部公開 | 1件 | 10件 | 0件 |
| 部分公開 | 0件 | 570件 | 8件 |
| 非公開 | 0件 | 2件 | 0件 |
| 取り下げ | 0件 | 1件 | 0件 |
| 審査請求 | 0件 | 0件 | 0件 |

問 福祉課 ☎26-1166

▼必要なもの 銀行の届出印と口座番号、またはクレジットカード
▼場所 市役所本庁舎1階
▼日時 1月23日(火)
午前9時30分~正午
▼改正内容 塗料製造業・1048円
鉄鋼業・1065円
輸送用機械器具製造業
・1075円
自動車小売業
・1001円
など
詳細はこちら

問 兵庫労働局労働基準部
賃金室
☎078-3679154
▽淡路労働基準監督署
☎22-2591



詳細はこちら

お知らせ

※振替口座の変更は対象外
※課税がない税目・特別徴収の税目は対象外

▼対象税目

市・県民税（普通徴収）
軽自動車税
固定資産税・都市計画税
国民健康保険税

▼対象金融機関

三井住友銀行、みなと銀行、
徳島大正銀行、関西みらい銀行、
淡路信用金庫、淡陽信用組合、淡路日の出農協、
近畿労働金庫、ゆうちょ銀行

▼申込方法

「キャッシュカード」または「通帳と届出印」を持って、
税務課、地域生活課（五色庁舎）、由良支所へお越しください。

情報公開制度の運用状況

市政に関する情報の公開について定める「情報公開制度」の、令和4年度の運用状況は次のとおりです。

フェニックス共済の出前受付窓口を開設

掛金は年間5千円の少額負担で、全ての自然災害が対象です。建物被害半壊以上で再建すると最大600万円給付します。
給付時は、他の保険に加入していても単独でお支払いします。

特定（産業別）最低賃金が改正されました

12月1日から兵庫県の特定（産業別）最低賃金の時間額が改正されました。最低賃金はパートタイマー、アルバイトなど全ての労働者に適用されます。

▼改正内容

塗料製造業・1048円
鉄鋼業・1065円
輸送用機械器具製造業
・1075円
自動車小売業
・1001円
など

お知らせ

新小・中学校1年生に 入学通知書を送付します

来春4月から市立小・中学校に入学する子どもの入学先と入学式の日時などを記載した「入学通知書」を1月下旬、保護者宛に送付します（中学校への入学通知書は、在籍する小学校を通して送付します）。

通知書が届かない場合や、特別な事情があり、指定学校の変更を希望する場合などは、左記まで相談してください。また、私・県立学校へ入学する場合は、入学通知書を学校教育課へ返却してください。

相・関 学校教育課

☎ 22-6266



人権ゆかりの地 フィールドワークを開催

淡路島において、人権侵害に立ち向かい、より良き時代の創造に向けて取り組んだ活動の記録や記憶。それらを継承するため、淡路島の史跡や名所、歴史などを人権の視点で見直し、新たな気づきを得られることを目的に開催します。

▼日時 2月8日(木)
午前9時～午後4時頃

(予定)

▼集合場所・時間

▽淡路市役所
午前8時30分

▽南あわじ市中央公民館
午前9時

▼行程

① 天明の縄騒動（南あわじ市・大宮寺）

② 鄭承博（ていしょうはく）水平道を引き継いだ作家（文学の森）

③ 秋田春蔵とアイヌの地（大浜公園）

④ 昼食（カプチーノ）

⑤ 中田正一（農業の国際支援に捧げた生涯、淡路の米騒動（淡路市・北淡公民館）

▼募集人数 20人
※要申込（先着順）

※募集開始は1月15日(月)～

▼参加費

1500円

（昼食・冊子・保険代含む）

申・関 人権文化センター

☎ 22-1282

第4回洲本市民人権講座

人権感覚を養い、人権意識を高めてもらうため、講座を開催します。

▼日時

1月26日(金)

午後3時～午後4時30分

▼場所

人権文化センター

▼演題

「みんなが幸せになる人権学習」(仮)

▼講師

阿部 千明氏

（人権書道家・徳島県人権エントメ集団「友輝」メンバー）

※要申込（先着順）

申・関 人権文化センター

☎ 22-1282

若者サポートステーション 就労相談

就労を目指す15～49歳までの人とその家族を対象に、月2回の就労相談を行っています。

ひとりで悩まずに、まずはご相談ください。

▼日時

毎月第2・第4水曜日

午後1時～午後3時30分

▼場所

ハローワーク洲本

※予約優先



詳細はこちら

申・関 あかし若者サポートステーション

☎ 078-915-0677

住宅用火災警報器の 取り付けを支援します

住宅用火災警報器の取り付けや取り替えなどを消防職員が行います。

▼対象

65歳以上または身体障害者手帳の交付を受けている人のみの世帯

▼条件

しろあり被害・拡大中!!

- ・しろあり
- ・はち
- ・ゴキブリ
- ・ムカデ
- ・ネズミ
- ・イタチ
- ・ハト
- ・コウモリ
- ・その他害虫

全島対応
いたします



調査・見積無料!

淡路島のしろあり防除・害虫駆除専門店

Alice アリス

ホームドクター



南あわじ市北阿万筒井76-1

☎ 0799-55-0800

※お気軽にお問合せ下さい。



○取り付けを行う住宅用火災警報器や、取り付けに必要なネジなどを事前に購入し、用意できること。

○配線などの電気工事を伴わないこと。

○取り付けに立ち会えること（代理の人でも可）。

※申込方法など詳しくはお問い合わせください。

申・問 淡路広域消防事務組合
☎24-2416

兵庫障害者職業能力開発校 学校見学説明会・ オーブンキャンプ開催

同校では、訓練の内容や学校の雰囲気を理解してもらうため、見学説明会およびオーブンキャンプを実施します。

▼日時
▽学校見学説明会
1月12日(金)
午後1時～午後3時

▽オーブンキャンプ
2月11日(日・祝)
午後1時～午後3時55分

▼場所
兵庫障害者職業能力開発校
(伊丹市)

▼内容
概要説明、施設および授業

風景見学または体験学習
▼対象者
障害者および家族、支援関係者など

▼申込方法
HPを確認してください。



HPはこちら

▼申込締切
▽学校見学説明会
1月9日(火)必着

▽オーブンキャンプ
2月2日(金)必着

問 同校
☎072-782-3210

消防団協力事業所の認定

左記の事業所が、淡路地区消防協議会から認定され、「消防団協力事業所表示証」を交付されました。

協力事業所には、勤務時間中の消防団活動への便宜や従業員の入団促進など、消防団に協力する事業所が認定されます。

▼認定事業所
有限会社新家青果
有限会社清水建材

問 消防防災課 ☎24-7623

「三ない運動」を「一存じですか」

年末年始はお歳暮や年賀など、贈り物をする機会が多いシーズンですが、政治家による寄付は禁止されています。皆さん一人一人がルールを守って、明るい選挙を実現しましょう。

▼三ない運動
政治家による寄付を

○贈らない

○求めない

○受け取らない

※政治家の後援団体が行う寄付も、同様に禁止されています。

▼寄付禁止の対象例

お歳暮・年賀、祝花・供花、祭りへの寄付・差し入れ、町内会催物への寸志など



総務省HP

問 選挙管理委員会
☎22-1314

募集

市営住宅の入居者

市営住宅の入居者を募集します。申込者数が募集戸数を上回った場合は、公開抽選を行います。

※申込は1世帯1戸。家賃は収入、家族構成などにより異なります。敷金は家賃の3カ月分です。

【市営住宅】

▽東下内膳(1)団地
1戸(2DK)

▽鳥飼中団地
1戸(2LDK)

▼募集期間

12月22日(金)～1月17日(水)

▼申込必要書類

- ①申込書
- ②その他必要な書類



▼案内書配布・申込場所
都市計画課

地域生活課(五色庁舎)

※入居要件や入居日、必要書類など、詳しくはHPを確認もしくはお問い合わせください。



HPはこちら

申・問 都市計画課
☎24-7611

淡路島観光アンバサダー

淡路島の観光大使として「第2期淡路島観光アンバサダー」を募集します。

▼応募資格

令和6年4月1日時点で満18歳以上で、淡路島にゆかりがあり、淡路島の観光に関心や熱意を持っている人。性別、国籍は問いません。

▼締切 1月19日(金)

※詳しくは淡路島観光協会HPを確認してください。



HPはこちら

申・問 同協会 ☎22-0742

催し

元旦歩こう会

第46回を迎える元旦恒例行事。清らかな気がみなぎる新春の朝に、心地よい汗を流してみませんか。

▼行先

先山千光寺

▼日時

1月1日(月・祝)

▼ウォーキングコース

○塔下コース

鮎原塔下公会堂から

○加茂コース

加茂小学校から

いずれも午前10時出発

▼新年の集い

午前11時20分〜

▼お楽しみ抽選券の配布

午前10時〜午前11時10分

※参加費無料、申込不要。

※中止の場合は、当日午前7

時にケーブルテレビと、FM

告知端末の一斉放送でお知

らせします。

問 同実行委員会事務局

(五色総合事務所内)

☎ 33-0160

淡路農林水産祭

淡路農林水産功労者や農林水産物等コンクール入賞者の表彰式の開催に併せて、豊穰・豊漁を祈願します。また、当日は淡路島内で生産されている農林水産物を知ってもらうための展示や即売なども行います。

▼日時

1月15日(月)

午前10時〜午後3時30分

▼場所

伊弉諾神宮境内(淡路市)

問 淡路農林水産祭実行委員会事務局(県農政振興第2課内)

☎ 26-2098

冬咲きチューリップショー

淡路島の温暖な気候を生かし、5品種約1万本の冬咲きチューリップを展示します。期間内は、抽選で淡路島の特産品が当たるインスタグラム写真投稿キャンペーンも開催します。

▼期間

1月13日(出)〜2月中下旬

初日は午前11時からオープニングセレモニーのほか、島スイーツやスイセン切り花の

プレゼントも行います。

▼場所 市民広場

問 (二財)淡路島くにうみ協会

☎ 24-2001

大阪・関西万博の

前売りチケット販売開始

▼開催期間

令和7年4月13日〜10月13日

▼場所

大阪・夢洲

購入・問 2025年日本国際博覧会協会HP

博覧会協会HP



HPはこちら

おめでと

秋の叙勲

旭日小 綬章

【地方自治功労】

元・洲本市議会議員

木下 義壽さん(下堺)



瑞宝単光章

【消防功労】

元・洲本市消防団分団長

稲葉 保義さん(千草庚)



高年齢叙勲

【地方自治功労】

元・洲本市助役

森本 順也さん(桑間)



瑞宝双光章

【教育功労】

元・公立中学校長

和田 守弘さん(本町6)



2024年 1/8 (月・祝) **CS292ch** 時代劇専門チャンネルにて **松本幸四郎主演“新たな鬼平”第一弾 “独占”初放送!**

洲本市ケーブルテレビをご覧の皆様ならアンテナ不要でご覧いただけます。

スカパー!なら **ご加入月0円!** (※加入料770円+基本料429円) 視聴料770円+基本料429円 ※ご加入月での解約はできません。

視聴に関するお問い合わせは「広報すもとを見た」とお伝えください。 **0120-200-292** 受付時間 10:00~20:00 (年中無休)

松本幸四郎 市川染五郎

テレビスペシャル 「鬼平犯科帳 本所・桜屋敷」

©日本映画放送

兵庫県自治賞

〔自治功労〕

成瀬 健太郎さん(宇原)
笠嶋 鉄太郎さん(本町1)
中村 仁志さん(由良3)

洲本市技能功労者表彰

▼大工
濱田 英治さん(上物部)



▼美容師

加田 佳子さん(鮎原鮎の郷)



ありがとう

寄付・寄贈

株式会社大塚商会

屋外シャワーキット1基

災害用簡易電動トイレ16基

災害時の円滑な復旧・復興に資するため、淡路島内3市へそれぞれ寄贈いただきました。

洲本おのころライオンズクラブ

ベンチ5基

洲本城跡来訪者の憩いの場として寄贈いただき、天守台付近に設置しました。

図書館市民まつり実行委員会

図書10点(大型図書3点含む)

「本のリサイクルフェア」で

寄せられた募金(3万1389円)を活用し、洲本図書館へ寄贈いただきました。

高田屋嘉兵衛翁顕彰会

嘉兵衛すごろく

本市を代表する偉人の一人、高田屋嘉兵衛の生涯を楽しみながら学習するために、各小中学校へ寄贈いただきました。

施設

ウェルネスパーク五色

年末年始の営業について

ウェルネスパーク五色は年末年始も通常通り営業します。

岡浜千鳥 ☎33-1600

ゆ〜ゆ〜ファイブ
新春プレゼント

元日(1月1日)に入浴した人、先着300人にお花をプレゼントします。初湯はぜひ、ゆ〜ゆ〜ファイブへお越しください。

岡浜千鳥 ☎33-1601

臨時休園日のお知らせ

1月23日(火)・25日(木)は、メンテナンスなどのため、全施設を休館します。

岡浜千鳥 ☎33-1600

夢工房体験メニューはこちら



1月の無料相談

■法律相談(予約制) ※年度内で1回限り
日時 10日(水)、17日(水) 13:15~16:15
場所 市役所本庁舎2階(受付)
予約 市民課人権推進室 ☎22-2580

■行政相談
日時 10日(水) 13:15~15:00
場所 市役所本庁舎2階(受付)
問 市民課人権推進室 ☎22-2580

■法律相談(予約制) ※年度内で1回限り
行政相談
日時 10日(水) 13:30~15:00
場所 五色中央公民館
予約 窓口サービス課 ☎33-0161

■消費生活相談
日時 毎週月~金曜日(祝日を除く)
8:30~12:00、13:00~17:15
場所 市役所本庁舎2階
問 消費生活センター ☎22-2580

■明石年金事務所による年金相談(予約制)
日時 25日(木) 10:15~15:00
場所 文化体育館
予約 明石年金事務所 ☎078-912-4983

■司法書士による相談(予約制)
◆登記・成年後見・法律相談
日時 17日(水) 18:00~21:00
場所 文化体育館
予約 武田司法書士事務所 ☎25-3230

■テレビ電話による無料法律相談(予約制)
日時 毎週木曜日(祝日を除く)
13:30~15:30
場所 洲本総合庁舎
予約 淡路さわやか県民相談室
☎0120-36-7830(携帯電話からは☎0799-22-3541へ)

■テレビ電話による無料家事(家庭問題)相談(予約制)
日時 12日(金)、26日(金) 13:30~16:30
場所 洲本総合庁舎
予約 淡路さわやか県民相談室
☎0120-36-7830(携帯電話からは☎0799-22-3541へ)

■こころのケア相談(予約制)
日時 11日(木) 14:00~16:00
場所 洲本総合庁舎2階
予約 洲本健康福祉事務所 ☎26-2060

■教育相談(予約制)
日時 15日(月) 13:00~15:00
場所 洲本総合庁舎1階
予約 淡路教育事務所 ☎22-4152

■農事相談(地元農業委員を通じて予約)
日時 10日(水) 13:30~14:30
場所 市役所本庁舎
問 農業委員会事務局 ☎24-7628

■建築士事務所協会による住宅の耐震相談(予約制)
日時 24日(水) 13:30~16:00
場所 洲本総合庁舎
予約 長次設計 ☎22-1976

1月のすくすく子育てカレンダー

みんなおいでヨ



▼みなと元気館 ☎ 22-3337

| 行 事 | 日 | 受付時間 | 場 所 |
|---|---------------------------------|---------------|------------|
| 母子健康手帳交付・妊婦相談 ※母子健康手帳は受付時間外でも交付できます。 お問い合わせください。 | 10日(水)、17日(水)、 24日(水)、31日(水) | 13:30 ~ 14:30 | みなと元気館 |
| 乳幼児すくすく子育て相談 (0カ月~就学前まで) | 電話でお問い合わせください | | |
| ままくらぶ (妊産婦・0~1歳児まで)  HPはこちら | 11日(木) | 10:00 ~ 11:30 | 五色すこやかセンター |
| | 16日(火) | | やまて会館 |
| | 26日(金) | 10:30 ~ 12:00 | S BRICK |
| 発達支援相談<要予約> | 電話でお問い合わせください | | みなと元気館 |
| マーチの会 (発達障害のある子どもの保護者) | 9日(火) | 10:00 ~ 12:00 | |

▼洲本図書館 ☎ 22-0712

| 行 事 | 日 | 時 間 | 対 象 |
|-------------|----------------------------|---------|-------------|
| 本の 読み聞かせ | 20日(土) | 10:30 ~ | 0 ~ 3 歳児 |
| | 13日(土) 20日(土) 27日(土) | 11:00 ~ | 3 ~ 6 歳児 |
| | | 11:30 ~ | 小学生 |
| おりがみ教室 | 6日(土) | 10:30 ~ | — |
| 対 面 朗 読 | 電話でお問い合わせ ください | | 目の 不自由な人 |

▼五色図書館 ☎ 32-1693

| 行 事 | 日 | 時 間 | 対 象 |
|-------------|-------------|---------|----------|
| 本の 読み聞かせ | 11日(木) | 10:30 ~ | 0 ~ 3 歳児 |
| | 毎週 土曜・日曜 | 10:30 ~ | 3 歳児~ |
| 工 作 教 室 | 21日(日) | 14:00 ~ | — |

- おりがみ教室・工作教室への参加申込は前日まで(定員あり)。
- 対面朗読は事前に申込が必要。

子育て
コラム

「野菜作りを通じた 食育」

書き手：保育士

子どもたちにとって、野菜作りはワクワク体験や発見、驚きがいっぱい！普段食べている野菜がどのような育つのかを知ることができ、収穫の喜びもあります。収穫した野菜が給食に出ると「〇〇がとったやさい」「おいしい」と笑顔になる子どもたち。自分たちで育てると、苦手だった野菜が食べられるようになる不思議な力もあります。

野菜にはいろんな虫が集まってきます。虫が大好きな子は、捕まえて凶鑑で名前を調べるなどして、自然への好奇心にも繋がっています。小さいクラスの子は野菜に触れ、「おおきくなつてね」と話しかけながら成長を楽しんでいます。

野菜作りを通しておいしく食べる経験をし、たくさんさんの不思議を感じることで「食」への関心が育まれます。食べることは生きることの源でもあるので、乳幼児期から食べることを大切にしたいですね。

令和4年生まれの赤ちゃん大集合 /
洲本のニュースター

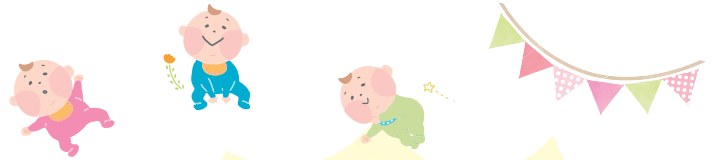

高田 湍月ちゃん R4.7.21生
いつまでも仲良くしようね♡
(兄 湍成 より)



坂本 帆香ちゃん R4.9.15生
優しく活発な子に育ってね☆
(父 貴彬 より)



桐原 澄晴ちゃん R4.9.24生
すばるだいすぎだよー!
(兄 昂大 より)



坂口 唯織ちゃん R4.9.27生
すくすく元気に育ってね!
(父 和真 より)



高橋 朝陽ちゃん R4.10.2生
いっぱい遊ぼうね!
(兄 颯真 より)



三倉 よりちゃん R4.10.12生
いつも可愛い笑顔をありがとう♡
(母 由佳 より)



図書
だより

おすすめの一冊



『師匠はつらいよ』
杉本 昌隆 / 著

前人未到の八冠を達成した藤井聡太棋士。どの世界にも師匠を超える弟子はいるといえども、強すぎる弟子を持った師匠とはどんな想いでしょうか?師匠は背中ですべき、弟子は三步下がって師の影を踏まずなのだが…。

藤井聡太棋士や他の弟子との、将棋界のちょっとユーモラスな出来事をつづったエッセー集です。将棋に興味がない人でも楽しめる一冊です。

● 開館時間 ●
10:00 ~ 18:00

● 1月のカレンダー ●

| 日 | 月 | 火 | 水 | 木 | 金 | 土 |
|----|----|----|----|----|----|----|
| | 1 | 2 | 3 | 4 | 5 | 6 |
| 7 | 8 | 9 | 10 | 11 | 12 | 13 |
| 14 | 15 | 16 | 17 | 18 | 19 | 20 |
| 21 | 22 | 23 | 24 | 25 | 26 | 27 |
| 28 | 29 | 30 | 31 | | | |



● 洲本図書館休館日
● 五色図書館休館日

◀ 新着情報はHPで

青春の1ページ - 高校生の部活動レポート vol. 6-



洲本実業高校

ボート部



全国大会にも幾度と出場している、伝統ある同校ボート部。3年生が引退した現在、男子部員14人が洲本川を練習の場に活動しています。礼儀を重んじ、元気よく、日々トレーニングに励んでいます。

私がお伝えします



2年生
中谷 恭太郎 さん

あなたの部の「らしさ」は？

ボート部では、毎年夏に合宿をします。数日間ですが共同生活をしながらのトレーニングは、部員同士のより良い関係性も築けて、肉体的にも精神的にも成長できていると感じます。普段は洲本川でボートの練習をしています。見かけて応援してくれる人もいて、とても励みになっています。トレーニングは質が良くて種類もたくさんあるので、部員みんな、仲良く切磋琢磨しながら頑張っています。

部で「大切にしていること」は？

僕たちは、あいさつや礼儀を大切にしています。ミーティングでもよく言われますが、部活動はそういう人間性を鍛える場でもあると思っています。

これから、もちろんレースでいい成績を残してほしいというのはありますが、人間性を磨くっていうのもボート部の伝統だと思うので、長く受け継いでいってほしいです。

健康だより

障害者を虐待から守るために

障害者への「虐待」とは どんなことを想像しますか？

- 不必要に身体を縛り付ける、閉じ込める
 - 必要な食事を与えない
 - 必要な治療を受けさせない
 - 無視する、怒鳴る
 - わいせつな話をする
 - 勝手に預貯金を使う
- これらはごく一部ですが、全て虐待に当たります。虐待をしている人、障害者本人の自覚は問いません。

「早期発見」と「通報」がポイント

「もしかして…」と気になることがあれば、勇気を出して連絡してください。早めの対応や支援が、虐待されている障害者を守るだけでなく、虐待をしている家族などが抱える問題の解決につながります。虐待を受けている障害者、または障害者が虐待されていることに気付いた人は、ひとりで抱え込まず相談してください。

☎ 福祉課 ☎ 22-3332



プレゼントコーナー

アンケートに答えるか、インスタグラムに投稿すると
抽選でプレゼントが当たります。



今月の
プレゼント

玉子プリン3個セット

キャンパスcafe カプチーノ
〒656-0001中川原町厚浜714-9
☎28-0246



淡路島牛乳と
玉子をふんだんに使った、
どの世代からも親しまれる
優しい味わいのプリンです。

スタッフの 番所 将矢さん

プレゼント協賛事業所を募集しています。
おすすめ商品などを提供してPRしませんか。
詳しくは [問](#) 広報情報課 ☎22-3339



抽選で4人にプレゼント! 広報すもとアンケート

①～③の内容に答えてください

- ① 今月号でよかった内容を教えてください
- ② 取り上げてほしい内容や企画を教えてください
- ③ 広報に関するご意見などをお聞かせください

ハガキかウェブで、アンケートの答え、
住所、氏名、年齢、電話番号を書いて、
ご応募ください。1月5日(金)必着。

【ハガキ】

〒656-8686 本町三丁目4番10号
広報情報課「広報すもとアンケート」

【ウェブ】



回答はこちら▶



秋の#sumoto ♥

インスタグラムに#sumoto ♥ と#秋の調べをつけて投稿された
写真の中から、イチ押しの写真を紹介します。



◀ 投稿のテーマは
広報すもと公式イ
ンスタをチェック



@p.g.advance.21.h.iさん



@shantiantailang7841さん



@takezolegacyさん

掲載者の中から1人に抽選で今月のプレゼントが当たります。皆さんの投稿お待ちしております。

11月10日(金)

大昭和精機株式会社 中学生を招いてピアノコンサート



大昭和精機株式会社(五色町広石北)で、新工場のお披露目を兼ねたピアノコンサートが催されました。コンサートには五色中学校の全校生が招かれ、午前の部では1年生が、午後の部では2・3年生が生演奏を楽しみました。この日は、ピアニスト・作曲家などとして活躍し、SNSでも人気を集める松尾優さんが、オリジナル曲やリクエスト曲など、メドレーを含めて14曲を演奏し、観覧する生徒たちを魅了しました。

11月11日(土)

洲本第二小学校 150年の歴史を紡ぐ



洲本第二小学校で創立150周年の記念式典が開かれました。同校は島内で最も古い小学校で明治6年5月に創立され、そのひと月後には「日進小学校」と改称。以後、幾度の改称を経て昭和22年に現在の校名となりました。式典には、5・6年生児童や地元町内会長、歴代PTA会長など多くの関係者が出席し、全員で校歌を斉唱するなどして150年の節目を祝いました。

なお、本市では同校のほか、安乎・都志・鮎原・鳥飼の各小学校が今年度150周年を迎えます。

11月5日(日)

地域防災力の向上を図る 洲本市防災訓練



近い将来に発生が予想される南海トラフ巨大地震を想定し、市内全域で防災行動訓練が実施されました。

洲本第三小学校では、地域住民や同校児童らが参加する防災訓練が行われ、救出救助や応急救護訓練、起震車での地震体験などを通して、災害への備えを確認しました。

11月10日(金)

公民連携のまちづくり 地域活性化起業人を委嘱



本市では、民間のノウハウや知見を活用して地域活性化を図るため、民間企業2社から派遣社員2人を「地域活性化起業人」として委嘱しました。委嘱を受けた谷岡哲也さん(写真右)と重乃遼子さん(同左)は、それぞれのキャリアを生かして多様な「学びの場」の創出や地域人材の育成・交流などに取り組みます。

11月19日(日)

洲本市域学連携事業 10周年記念シンポジウム



地域住民と大学生が一緒になって地域課題の解決に取り組む「域学連携事業」が10周年を迎え、記念シンポジウムが文化体育館で開かれました。同事業のこれまでの振り返りと今後10年の展望について、地域活性化に取り組む専門家らによる講演会やパネルディスカッションが行われました。

11月12日(日)

三島徳七博士 生誕130周年 記念講演会に池上彰氏登壇



日本10大発明の1つである強力な磁石MK鋼を発明したことで知られる工学博士・三島博士の生誕を記念した講演会が開かれました。東京工業大学特命教授の池上彰氏が講演し、「子どもにはいろんなことに挑戦してもらいたい」と呼びかけました。

また三島博士の孫で日本医療研究開発機構理事長(東京工業大学第19代学長)である三島良直氏との対談もあり、三島氏は「若い人が積極的に取り組める環境づくりをしてほしい」と話しました。

11月29日(水)

近畿中学校総合体育大会 駅伝競走大会出場選手を激励



県中学駅伝大会で2位となり近畿大会への出場を決めた青雲中学校女子陸上競技部の駅伝チームが市役所を表敬訪問しました。上崎市長から激励の言葉が送られ、3年生の山下和奏さんは大会に向けて「練習を共にした仲間と共に頑張りたい」と抱負を語りました。

大会は12月3日(日)に和歌山県田辺市で行われ、同チームは6位の成績を収めました。

11月22日(水)

由良中学校陸上競技部 トップアスリートがアドバイス



大阪ガス陸上競技部による技術指導が由良中学校で行われました。この日はロンドン五輪に出場した江里口匡史まさしコーチと、東京五輪リレーメンバーの壹岐あいこ選手が同校を訪れ、部員たちにアドバイスを送りました。

3年生の濱野翔太さんは「技術面でも気持ちの面でも学ぶことが多かった」と話しました。

11月27日(月)

発達障害のある子を育てた経験生かして ペアレントメンターが相談支援



3回にわたり実施したペアレントメンター養成講座を受講した5人に、市長から認定証が交付されました。

ペアレントメンターとは、発達障害のある子を養育した保護者で、相談支援に関する研修などを受けた人のことをいい、今後認定証を持った人たちは同じ境遇の親への共感ある相談支援を行います。

11月28日(火)

プロバスケットボール 洲本温泉シリーズを開催



神戸市をホームタウンとするプロバスケットボールチーム「神戸ストークス」の関係者が、文化体育館で行う公式戦に先立ち、開催報告を兼ねて上崎市長を表敬訪問しました。

試合は、洲本温泉事業協同組合が冠スポンサーとなり、滋賀レイクスを対戦相手として12月15日(金)・16日(土)に開催されます。

令和5年 洲本市重大ニュース

今年もいろいろなことがありました
洲本の重大ニュースを写真と振り返ります

1 ふるさと納税問題

第三者調査委員会から調査報告書が提出されたほか、市議会で百条委員会が設置されるなど、ふるさと納税問題の解決に向けた取り組みが進んでいます。



2 コロナ禍乗り越え にぎわうまち 淡路島まつりおどり大会4年ぶり屋外開催

おどり大会だけでなくさまざまなイベントが開催され、にぎわいが戻った1年でした。



3 築城500年を控え 洲本城跡の魅力が続々

石罫の発見、点群データを活用した動画やPRグッズの制作など、新たな魅力が加わりました。



4 DXで 暮らしの利便性向上へ

デジタル技術を活用し、新たな行政サービスの提供に取り組めます。



5 74年の歴史に幕 大野幼稚園閉園

創立から閉園までに、約3600人の園児が同園から巣立ちました。



6 先山千光寺三重塔を 市文化財に

淡路島唯一の三重塔。江戸時代後期の貴重な建造物です。



7 20歳を祝福 「はたちのつどい」初開催



8 三島徳七博士 生誕130周年



9 大浜で秋のライトアップ 大阪・関西万博へ機運醸成



10 数多くの学生と協働 域学連携事業10周年



編集後記

城

主の脇坂安治が洲本から大洲(愛媛県)に移った際に、洲本城本丸の建造物も大洲に移転したという説があるそう。大洲城の写真を見てみると天守台の雰囲気と想像が止まらなくなるのを歴史ロマンと呼ぶのでしうか。

(佐野)



大

阪ガス陸上競技部の技術指導は、取材した由良中のほか、洲浜・青雲五色の各中学校にも行われました。最近では、いろんな分野で活躍する人と間近に接し、一流の技術や考え方を学べる機会が増えてきています。この経験を生かして、自分の可能性を伸ばす子どもたちが増えてくるといいですね。

(近本)



うちの自慢やで大募集

広報すもとはまちが自慢したくなる“あなた”を探しています。賞をとった、何かをずっと続けているなどなど。心あたりのある人はお問い合わせください。うちの自慢やでに“あなた”を紹介させてください。

☎ 広報情報課 ☎ 22-3339