

広報すもと

1

睦月
第216号



高校生がともす元気の灯
特集 商店街があるって、いいね

ピックアップ ふるさと納税問題の債務残高を公表



高校生がともす元気の灯

商店街があるって、いいね

「商店街から洲本をもっと盛り上げたい」

そんな思いで商店街の活性化に取り組む

高校生グループ「すつとも」。

本町のコモド56商店街を中心に

イベントなどを開催し、集客を目指します。

地域課題に目を向け、まちの元気を取り戻そうと

活動する高校生たち取材しました。

高校生にできることを

すつともは、洲本高校の2年生による6人グループです。活動の中心となるのは、グループの代表でもある川添さつきさん。生徒が

各々でテーマを決めて探究を進める同校の授業「総合探究類型」で、商店街の活性化に目を向け、令和5年3月から取り組みを始めました。

徐々に同級生などの仲間

が加わって誕生したすつとも。

月に1度、商店街でイベントなどを開催し、交流の場が生まれるよう企画を練っています。

商店街を元気に、そして洲本を元気にするために高校生ができること。すつともは、たくさんの方のサポートを受けながら、自分たちにできることを考え、商店街を盛り上げようと活動を進めています。



「すもとを盛り上げるともだち」

すっとも メンバー紹介

ひとたび集まれば和気あいあい。元気あふれる
すっともメンバーをコメントつきで紹介します。



いろいろなお店が
あって、面白い人も
多いんです。ぜひ商
店街に訪れてくださ
いね。

元気で明るい
すっとも部長

川添 さつき さん



商店街がみんなに
とって家のような、落
ち着ける場所になる
といいな。

盛り上げ上手な
ムードメーカー

廣瀬 聖緒 さん



商店街はみんな優
しくていい人ばかり。
すごくあったかい場
所です。

みんなをまとめる
しっかり者

ぎょうぶ みな さん
刑部 心菜 さん



自分たちが考えた
イベントでお客さん
が楽しんでくれるの
がうれしいです。

コミュニケーション力高い
引っ張り役

さゆみ さん
小濱 沙優美 さん



お祭りや出店を開
いて、たくさんの人
が集まってけると
いいな。

絵描きが得意な
和ませキャラ

みき さん
不動 海希 さん



洲本の商店街はレ
トロな雰囲気が好き。
もっと良さを知って
もらいたいです。

歌も歌える
イラストレーター

あきな さん
中本 旺那 さん



12月に開かれた「みんなで楽しむクリスマス会」には、子どもから
お年寄りまで幅広い世代の人が参加しました。ケーキを食べたり
プレゼント交換をしたり、みんなで一緒に楽しい時間を過ごしました。

ひとりの活動から広がる

商店街への思い

すつとも結成

コモード56商店街にある「サポートスクエアともす」(以下、ともす)。障害者支援を本来の目的としつつ、地域の交流の場としての役割も担うこの店舗が、すつともの活動拠点です。

取り組みを始めた当初、川添さんは商工会議所やお店の人などに話を聞いたり、商店街で街頭アンケートを実施したりしながら、活動の方向性を模索しました。そんな中、地域活性化に取り組み協議会の会合「よりあいまちなかSUMOTO」に参加し、「ともす」の代表である別府一樹さんと出会います。別府さんは、活動のサポートを快諾。幾度かの相談を重ね、毎月1回、イベントを開催しようとい

う方針が決まりました。そこで、イベントをするにはひとりの力では足りないという友人らに協力を求め、4人の仲間と一緒にすつともを結成。後にもう1人が加わり、現在のメンバーがそろいました。

学校の枠を超えて

すつともの活動は、市内の他校からも注目され始めています。11月のすつとも文化祭には蒼開高校生が参加し、また、他校からも今後のイベントで協力の申し出を受けているそうです。学校の授業の課題としてひとりの生徒が始めた取り組み。そこへ授業に関係なく協力しようという友人たちが集まり、そしてさらに、学校の枠を超えた広がりを見せようとしています。



商店街活性化の活動を引っ張る老舗楽器店オーナー

マトヤ楽器
山本 真人さん

初めにすっともの活動を聞いたときは、うれしかったですよ。昔に比べると、今は若い子が商店街に来ることが格段に減ってるんです。そんな中で、高校生が活性化のために頑張ってくれるのはありがたいですね。

彼女たちは自分たちで考えて行動的いろんなことをやってくれてるのすごいです。夏まつりの縁日なんかは大盛況でしたよ。

基本的には、私らはあまり口出しをしないようにしてるんです。ともすさんがサポートしてくれているので、そこは安心してお任せして、今は何か頼まれば協力するという感じで見守らせてもらっています。

できればこの活動はこれからも続けてもらえるとうれしいですね。そのために必要な協力は商店街としても惜しみませんし、応援していきたいと思っています。



メンバーから慕われるすっともの”お父さん”

サポートスクエアともす
別府 一樹さん

もともと何か地元で恩返しをしたいなっていう漠然とした思いを持っていたので、川添さんの話を聞いて、すぐに協力を引き受けました。授業の一環とはいえ、高校生でこういう取り組みを始めるのってなかなかできないですね。

私は「彼女たちが何をやるにしてもとにかく手伝おう」という考えで協力しています。いろんな調整をしたり、アドバイスをしたり。でも最終的な判断は彼女たちに任せています。

商店街の活性化が目標ではありますが、彼女たちにはいい経験、楽しい経験をしてもらいたい。そして、すっともの活動をつないでいってほしいですね。洲本高校生に限らず、たとえば市内3高校合同で活動するっていうのも面白いかも、なんて思います。どういう形であれ、関わらせてもらう以上はサポートしていきたいですね。



すっともの主な活動

令和5年

- 6月 商店街とレトロこみちの店舗を撮影&インスタグラムで紹介(洲本高校写真部協力)
- 7月 スマホ教室
- 8月 夏まつり
- 9月~10月 謎解きウォーク
- 10月 ふれ愛まつり(参加)
城下町洲本レトロなまち歩き(参加)
- 11月 文化祭
- 12月 クリスマス会



高校生と商店街のつながりが これからも続いてほしい

います。

活動は進められていないと
思うので、本当に感謝して

集めるのはとても難しく、
活性化って簡単ではないと
いうことが改めてよく分か
りました。それに、周りの
皆さんのサポートがないと

イベントをしていて、お
客さんが楽しんでくれてる
とうれしいですし、いろん
な人と交流できて自分自
身も楽しいです。でも人を

改めて難しさを実感

本町の商店街は通学路

なので、空き店舗が増えて
るっていうことは感じてい
ました。私たち高校生にで
きることで、少しでも商店

街が元気になるかなっ
て考えたのがきっかけです。



インタビュー
洲本高校2年生
川添 さつき さん

総合探究類型の授業で
「洲本高校生が洲本商
店街を活性化するため
にできること」をテーマ
にし、活動を始めました。

取り組みを つないでいきたい

すっともの活動は初めて

のことが多くて、自分にとっ
てもすごくいい経験になっ
ています。実は探究の授業は

2年生で終わりなので、私
たちの後を引き継いでくれ
る後輩メンバーを募集して
います。今は商店街に馴染

みがない人でも、来てみれば、
人の温かさや魅力が伝わる
と思うので、ぜひ参加して
ほしいです。

これからも高校生と商店
街のつながりが続いて、若い
人もたくさん集まるような
場所になってくれるとうれ
しいです。



まずは洲高生から

\\ すっともメンバー大募集 //

すっともの活動に参加してくれる
後輩メンバーを募集しています。
直接でもSNSからでもいいので、
興味がある人は気軽に声をかけてください。
私たちと一緒に、商店街を盛り上げよう!



すっとも
Instagram

ふるさとと納税問題の債務残高について

本市のふるさとと納税制度復帰に影響する「債務残高」を、今後2カ月に1度、
広報すもとや市HPへ掲載します。 行革推進室 ☎24-7626

「債務」とは

ふるさとと納税の返礼品であった温泉利用券やポイント制度(返礼品の選択を保留するもの)などは使用されて初めて経費の支払い*が発生します。しかし、温泉利用券などが使用されない場合、「現在は経費の支払いが発生していないが、将来支払う必要があるもの」、いわば「債務」となります。

制度復帰への影響

この債務は、ふるさとと納税制度の「5割基準*」に影響します。

仮に制度に復帰できても、債務の支払いが多く発生した際、寄付の受け入れ状況によっては5割基準に違反し、再度ふるさとと納税制度から除外されるおそれがあります。そのため、制度復帰時期に影響するこの債務について本市は早期解消に取り組む必要があります。

- *1 支払いは既に受け入れたふるさとと納税寄付金から行われます。
- *2 寄付を募るために使う経費は寄付額の5割以下とするというもの。

ふるさとと納税問題
温泉利用券などの債務残高
▽令和5年9月末時点
6億8640万円
▽令和5年11月末時点
6億5632万9千円

債務残高の詳細はこちら

本紙奇数月号のお知らせページに掲載。
今月号のP12に掲載しています。



※上記の画像はイメージです。

LINE 洲本市の公式アカウント はじめました

LINEを情報発信ツールとしてだけでなく、さまざまなアプリやWEB申請の入り口としても活用し「洲本市デジタル窓口」を目指します。簡単で身近な市役所の窓口を手のひらから始めます。2月以降にできることがどんどん増える予定です。期待してお待ちください。

まずは友だち追加から

カメラで右の2次元コードを読み取り「追加」するか、
「@sumotocity」でID検索してください。



所得税の確定申告と 市・県民税の申告

令和5年分の所得について、所得税の確定申告と市・県民税の申告相談・受付を行います。早めに準備し、期限の3月15日(金)までに申告してください。

会場の混雑を緩和するため、収支内訳書など必要な資料は事前に作成してください。資料がまとまっていない場合、当日の相談受付をお断りすることがあります。

問 税務課 ☎ 24-7603

■相談日程と会場

| 対象 | 日程 | 会場 |
|---------------|-------------------|------------------|
| 市内全域 | 2月16日(金)～3月15日(金) | 本庁舎1階 (洲本の広間) |
| 鮎原地区 | 2月16日(金)～2月21日(水) | 五色庁舎2階 |
| 広石地区 | 2月22日(木)、2月26日(月) | |
| 堺地区 | 2月27日(火)、2月28日(水) | |
| 鳥飼地区 | 2月29日(木)～3月5日(火) | |
| 都志地区 | 3月6日(水)～3月11日(月) | |
| 五色地域 (全地区) | 3月12日(火)～3月15日(金) | |

受付時間

午前9時～午後3時

申告用紙の配布

税務課、税務署

確定申告が必要な人

① 給与の収入金額が2千万円を超える

② 給与を2カ所以上から受けていて、年末調整された給与以外の給与収入とその他の所得額の合計が20万円を超える

③ 給与を1カ所から受けていて、給与以外の合計所得が20万円を超える(*)

④ 公的年金収入が400万円を超える

⑤ 公的年金などに係る所得以外の所得が20万円を超える(*)

⑥ 事業・農業・不動産などの所得がある

⑦ 保険の満期金や、不動産などの売却による譲渡所得がある

* 20万円以下の場合でも、市・県民税の申告は必要です。

確定申告で税金が戻ることも

源泉徴収された税金や予定納税をした税金が納め過ぎの場合、還付申告をすることで税金が還付されます。(例)多額の医療費を支払った、年末調整していない控除額がある など

市・県民税の申告が必要な人

1月1日現在、市内に住所のある人は、原則として申告書の提出が必要です。

※国民健康保険や後期高齢者医療制度の加入者は、軽減判定を行うために、収入が無くても必ず申告をしてください。

市・県民税の申告の必要がない人

① 所得税の確定申告を提出した

② 収入が1カ所からの給与または公的年金のみで、支払先から本市に支払報告書が提出されている

注意点

土地や株の譲渡など、分離課税所得がある人、青色申告の人は、洲本税務署で申告してください。

広告

夢あるくらしのパートナー



淡陽信用組合

理事長 河本 晋一

■申告に必要なもの

| | | | |
|----------------|---|----------------|---|
| 共通 | 個人番号（マイナンバー）が確認できるもの／身元確認書類（運転免許証、健康保険証など）／筆記用具 | 昨年分の確定申告をした人 | 税務署から送付される「お知らせはがき」／昨年分申告書控え／利用者識別番号の通知など |
| | | 還付申告する人 | 申告者名義の口座番号が分かるもの |
| 所得の種類によって必要なもの | | 控除を受けるために必要なもの | |
| 給与、年金所得者 | 源泉徴収票（原本）（※1） | 医療費控除 | 医療費控除の明細書（※3）、医療費通知（医療費のお知らせはがきなど） |
| 営業、農業、不動産所得者 | 収支内訳書、帳簿など（畜産農家）肉用牛売却証明書（※2） | 社会保険料控除 | 国民年金保険料控除証明書、領収書など |
| 雑、一時所得者 | 収入・経費が分かる書類 | 寄附金控除 | 寄附金の領収書など |

※1：公的年金のうち日本年金機構分の源泉徴収票は、ねんきんダイヤル(☎0570-05-1165)で再発行可能です。

※2：ほかに、飼育牛の生年月日、異動状況が分かる資料を整理してください。

※3：医療費を支払った人ごと、医療機関ごとに分類し、明細書にまとめておいてください。

「医療費控除の明細書」や「収支内訳書」などの書き方については市HPを確認してください。



HPはこちら

洲本税務署での確定申告

受付期間

2月16日(金)～3月15日(金)

※土・日・祝日を除く

場所 洲本税務署

※今年から場所が変更されています。

時間 午前9時～午後4時

※混雑緩和のため、入場には「入場整理券（LINE Eでのオンライン事前発行、会場での当日発行）」が必要です。

来場者数によっては、早

場者数によっては、早

場者数によっては、早

場者数によっては、早

場者数によっては、早

めに相談受付を終了する場合があります。

※作成済みの申告書などを送付して提出する場合は、左記へお願いします。

送付先

大阪国税局業務センター
阪神分室（洲本税務署担当）
〒661-8522
兵庫県尼崎市若王寺三丁目11番46号

洲本税務署
☎24-1212（自動音声）

申告書の作成・送信は自宅で
国税庁のホームページから

確定申告はe-Taxとマイナンバーカードでさらに便利になりました。

○「確定申告書等作成コーナー」を利用すると自動計算で確定申告書が作成されます。

○さらに、マイナンバーカードを利用すると、マイナポータル連携で自動入力されます。

確定申告書等作成コーナーはこちら



確定申告書等作成コーナーはこちら



マイナポータル連携の詳細はこちら

小森石油株式会社

- ガソリン小売事業
- 不動産賃貸事業
- 広告宣伝事業（チラシ・看板）
- コピーライター事業
- 企業コンサルタント事業
- 有名書家による文字デザイン事業
- 飲食業の出店プロデュース

※実は、このようなこともしております。



給油でつながる。

お得で便利!

17 店舗

このプリカ1枚で対応店舗どこでも給油できるよ!



利用OK! 全店プリカ有効期限6ヶ月

広告

皆さんの意見を聞かせてください パブリックコメント

本市では、次の計画についてパブリックコメントを実施します。

健康増進課 健康増進課 健康増進課

本市では、誰もが「こころ」も「からだ」もずっと健康やかで幸せなまちを目指して、洲本市健康増進計画と食育推進計画、自殺対策計画の3計画を一体化した計画を策定します。

計画の閲覧場所

健康増進課
地域生活課（五色庁舎）
由良支所
HP

実施期間
2月2日(金)まで



詳細はこちら

健康増進課
☎ 22-13337

洲本市高齢者保健福祉計画 及び第9期介護保険事業計画

高齢者を取り巻く状況を踏まえ、共に支え合い、人に優しい地域社会の実現を目指す令和8年度までの高齢者施策の指針となる計画を策定します。

計画の閲覧場所

介護福祉課
健康増進課
地域生活課（五色庁舎）
由良支所
HP

実施期間
2月15日(木)まで



詳細はこちら

介護福祉課
☎ 22-19333

洲本市パートナーシップ宣言制度

全ての市民が、その性的指向・性自認に関わらず、基本的な人権を享有する個人としての尊重されるものであるとの理念の下、人格と個性を尊重し合い、共生する社会の実現に資するため、本制度の導入を予定します。

計画の閲覧場所

市民課人権推進室
地域生活課（五色庁舎）
由良支所
HP

実施期間
1月16日(火)～2月15日(木)



詳細はこちら
※実施開始日より掲載

市民課人権推進室
☎ 22-12580

国民健康保険税の 産前産後免除制度が始まりました

令和6年1月1日から、出産する市国民健康保険被保険者（以下、出産被保険者）の国民健康保険税の所得割額と均等割額が免除されます。

対象者

出産日（出産予定日）が令和5年11月1日以降の出産被保険者

免除期間

産前産後期間にあたる4カ月間（多胎妊娠の場合は6カ月間）

※免除対象となるのは令和6年1月以降

必要なもの

○ 出産前に届出する場合
○ 出産予定日を確認できる書類

出産後に届出する場合

○ 添付書類不要（出産被保険者と子が別世帯の場合
は、出産日および親子関係を明らかにする書類）

免除期間のイメージ図

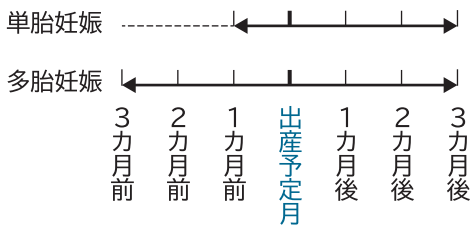

申・問 保険医療課

☎ 24-17635



詳細はこちら



令和6年度 CATV使用料金の減免申請

ケーブルテレビ

CATV使用料（基本料金のみ）の減免申請を一定の条件に該当する世帯から、受け付けます。現在減免を受けている世帯には申請書を送付しますので、引き続き減免を希望する場合は必ず申請してください。

申請場所

広報情報課
由良支所
ATV五色出張所（五色庁舎）

注意事項

○年齢などの審査基準日は令和6年2月20日です。

減免期間
4月～令和7年3月

対象世帯と減免割合
左記表のとおり

1月22日(月)～2月22日(木)

○審査基準日に住民票が他

市町村にあった人は、住民票の添付が必要です。

| 割合 | 対象世帯 |
|------|--|
| 全額減免 | 生活保護世帯 |
| | 1級・2級の身体障害者を有する世帯 (令和5年度 市民税非課税世帯) |
| | 1級・2級の視覚・聴覚障害者を有する世帯 |
| | A判定の知的障害者または1級の精神障害者を有する世帯 (令和5年度 市民税非課税世帯) |
| | 70歳以上のひとり暮らしで令和5年度の市民税非課税世帯 |
| 半額減免 | 災害により半壊、半焼、床上浸水以上の被害を受けた世帯 (災害認定から3カ月間のみ) |
| | 3級から6級までの視覚・聴覚障害者が世帯主の世帯 |
| | 1級・2級の身体障害者が世帯主の世帯 |
| | A判定の知的障害者または1級の精神障害者が世帯主の世帯 |
| | 70歳以上のひとり暮らしで、令和5年度の市民税が課税されていない世帯 |
| | 障害程度が特別項症から第4款症までの戦傷病者が世帯主の世帯 |

○令和5年1月1日に住民票が他市町村にあった人は、その市町村が発行する令和5年度の課税証明書（世帯全員）の添付が必要です。

○審査に当たり必要となる世帯員の所得状況や住民基本台帳などを調査します。

制度を詳しく紹介

減免制度や申請方法について詳しく紹介する番組

「令和6年度CATV減免制度」を1月22日(月)から行政チャンネル(122ch)で放送します。

広報情報課

☎ 22-3339

7万円の追加給付

住民税非課税世帯等 物価高騰重点支援給付金

電力・ガス・食料品などの物価高騰による負担増を踏まえ、特に家計への影響が大きい低所得世帯（住民税非課税世帯等）に対して、給付金を支給します。

対象世帯 令和5年12月1日に本市に住所を有し、①または②に該当する世帯

①住民税非課税 世帯全員

の令和5年度「住民税均等割」が非課税の世帯

※世帯全員が、住民税均等割が課税されている他の親族などの扶養を受けている場合は対象外

②家計が急変した(①以外)

予期せず、令和5年1月から12月までの家計が急変し、世帯全員のそれぞれの年収見込額が、住民税非課税相当水準以下の世帯

支給額 1世帯あたり7万円

手続き方法

①の世帯のうち、令和5年度物価高騰重点支援給付金(3万円)を受給した世帯

12月末に、本市から世帯

主宛てに「支給のお知らせ」をお送りしています。口座変更がなければ手続きは不要です。

①の世帯のうち、令和5年度物価高騰重点支援給付金(3万円)を受給していない世帯

12月末から順に「確認書」をお送りしています。必要事項を記入して返送してください。

②の世帯

申請方法などはHPを確認、もしくはお問い合わせください。

申請期限 2月29日(木)

申請期限 2月29日(木)

2月29日(木)

☎ 26-1166



HPはこちら

すもとのお知らせ information



税金

日本年金機構のお知らせ

▼年金受給者の皆さんへ

老齢年金は、所得税法上の雑所得として課税の対象になります。そのため、老齢年金を受けている人には1年間の年金の支払総額などを記載した「源泉徴収票」が、1月下旬に日本年金機構より送付されます。

なお、障害年金・遺族年金は非課税のため、源泉徴収票は送付されません。

☎ ねんきんダイヤル 0570-05-1165

▼国民年金加入者の皆さんへ
1年間に納付した年金保険

■人の動き

| | |
|----|--------------|
| 人口 | 41,334 (-6) |
| 男 | 19,723 (-14) |
| 女 | 21,611 (+8) |
| 世帯 | 20,299 (+18) |

令和6年1月1日現在 / ()は前月比

■納期のお知らせ

- ▽市・県民税 第4期
納期限：1月31日(木)
- ▽国民健康保険税 第7期
納期限：1月25日(木)

■広報すもとが

いつでもどこでも読める

マチイロ



アプリをダウンロードするとスマホに広報紙が届きます。

ホームページ



毎月15日更新
バックナンバーもいつでも読めます。

■ふるさと納税問題

温泉利用券などの債務残高

- ▽令和5年9月末時点
6億8640万円
- ▽令和5年11月末時点
6億5632万9千円



債務残高の詳細はこちら

障害者控除・医療費控除の証明書

▼障害者控除対象者認定書

介護保険制度で要介護認定を受けた65歳以上の高齢者で、常に就床し複雑な介護を受けているなど、身体障害者手帳などの交付を受けている人と同程度と認められた人へ、障害者控除対象者認定書を交付しています。

☎ ねんきん加入者ダイヤル 0570-0031004

保険・年金

20歳になったら国民年金

日本に住む20歳以上60歳未満の人は、国民年金に加入し、保険料を納付することになっています。

勤務先で厚生年金に加入し

▼おむつ代の医療費控除証明書

おむつ代の医療費控除は、医師が発行した「おむつ使用証明書」が必要です。ただし、控除を受けるのが2年目以降の人は、介護認定にかかる主治医の意見書の確認書で、証明書に代えることができます。確認書は、介護福祉課で交付しています。

☎ 介護福祉課 22-9333

▼基礎年金番号通知書

加入のお知らせと共に基礎年金番号通知書が日本年金機構より送付されます。大切に保管してください。

▼保険料

令和5年度の国民年金保険料は月額16520円です。口座振替や、一括納付にすると保険料が安くなります。

▼納付が困難な学生は

学生納付特例制度を
保険料を納めることが難しい学生は、保険料の支払いが

▼学生以外の人で納付が

困難なときは免除申請を
本人・配偶者・世帯主の前年所得が基準以下であれば、保険料の全額または一部が免除されます。免除された保険料は10年以内なら後から納めることもできます。

▽必要なもの

離職票（2年以内に退職した人）

☎ 保険医療課 24-7637

国民年金保険料は前納・口座振替がおトク！

国民年金保険料は、まとめて納付（前納）すると、保険料の割引があります。また、口座振替にすると現金納付よりもさらに割引額が増えてお得です。

明石年金事務所（郵送も可）※現金納付やクレジットカード納付でも、割引額が大きくな2年前納制度が利用できます。

日本年金機構明石年金事務所
☎078-912-4983

献血

▼1月30日(火)
▼午前9時45分～正午
市役所本庁舎

▼2月21日(水)
▼午前10時～午後3時30分
文化体育館

健康増進課 ☎22-3337

▼必要なもの
基礎年金番号のわかるもの、通帳、金融機関届出印

▼申込場所
金融機関の窓口

2月の健康教室・相談

■こころの相談（予約制）

日時 電話でお問い合わせください。
場所 みなと元気館
予約 ☎22-3337

■脳いきいき相談（予約制）

日時 電話でお問い合わせください。
場所 地域包括支援センター
予約 ☎26-3120

■歯科保健相談（予約制）

日時 21日(水)
時間はお問い合わせください。
場所 みなと元気館
予約 ☎22-3337

■ヘルスアップ教室（予約制）

「自分の食の実態を見る」
日時 14日(水)13:30～15:30
「自分の生活の習慣化を見る」
日時 26日(月) 13:30～15:30
27日(火) 9:30～11:30
場所 みなと元気館
予約 ☎22-3337

応急診療・小児救急

■洲本市応急診療所

場所 みなと元気館1階
問 ☎24-6340（診療時間内のみ）
※予約不要。ただし、高熱などの強い症状がある人は、必ず来所前に電話でご相談ください。

| 受付時間 | 日・祝等 | 月～土 |
|-------------|------|-----|
| 9:00～11:30 | ◎ | △ |
| 13:00～16:30 | ◎ | △ |
| 18:00～21:30 | ○ | ○ |

○印：開業日
◎印：内科と小児科の二診体制

■小児夜間救急電話センター

受付時間 22:00～翌朝6:00
（診療窓口受付は5:40まで）
問 ☎44-3799（対象は中学生まで）
※話し中の場合は、時間をおいておかけ直してください。
※通話は、お客様対応の品質向上のために録音させていただきます。



お知らせ

優良運転者「金正賞」表彰申請は2月中旬に交通安全協会へ

交通安全協会会員で次のいずれかの要件に該当する人はお問い合わせください。
※基準調査日は2月1日。詳細はお問い合わせください。

▼受賞要件①（車の種別／金賞受賞後の運転経過年数）
▽営業用自動車／3年以上
▽家用自動車／5年以上
▽原付自転車／10年以上

※既に優良運転者賞の金賞を受賞している人で、過去5年間無事故無違反の人が対象。

▼受賞要件②（車の種別／運転経歴）
▽営業用自動車／25年以上
▽家用自動車／30年以上
▽原付自転車／40年以上

※18年間以上無事故・無違反で30年間以上同協会員である人が対象。

▼申請期間

2月1日(水)～29日(木)

※土・日・祝日を除く

申・問 洲本交通安全協会事務局
☎22-1578

広告

今日も楽しいおつきあい



淡路信用金庫

理事長 石村 健

本店 洲本市宇山
支店 島内 17店
神戸市 6店
明石市 2店
西宮市 1店

お知らせ

「ごみぶくろ」 「護海袋」販売終了

海洋ごみ対策の一環として、市の収集するごみ袋に使えるレジ袋「護海袋」の活用による実証実験を行ってまいりましたが、令和6年3月31日をもって実証実験を終了することとなりました。つきましては、護海袋の販売も同日をもって終了します。

なお、お手持ちの護海袋は、令和7年3月31日まで市指定ごみ袋として使用できます。

▼販売終了日

3月31日(日)

▼使用終了日

令和7年3月31日(月)

※この日を過ぎると市指定ごみ袋として使用できません。



護海袋

生活環境課 ☎24-7607

Jアラート 全国一斉情報伝達訓練

▼日時 2月9日(金)
午前11時

全国瞬時警報システム（Jアラート）による緊急情報の伝達訓練を行います。

訓練では、CATV告知端末機や市内の主要公共施設などに設置の屋外スピーカから、一斉に訓練用放送が流れます。

*『これは、Jアラートのテストです』が3回

消防防災課 ☎24-7623

フェニックス共済の 出前受付窓口を開設

掛金は年間5千円の少額負担で、全ての自然災害が対象です。建物被害半壊以上で再建すると最大600万円給付します。給付時は、他の保険に加入していても単独でお支払いします。

▼日時・場所

2月22日(木)

午前10時～正午

五色庁舎1階

▼必要なもの

銀行の届出印と口座番号、

またはクレジットカード
福祉課 ☎26-1166

「トライやる・ウィーク」 活動場所を提供ください

中学2年生の子どもたちが、豊かな感性や創造性などを自ら高め、自分なりの生き方を見つけられるよう、地域に学ぶ体験活動の機会や場の提供をお願いします。

▼実施期間

5月20日(月)～24日(金)の5日間

午前9時～午後3時(原則)

▼受け入れについて

市内にある事業所で、指導についてはボランティアでお願いしています。

事業所の決定は各校生徒の希望を受けて調整します。申し込みいただいても、受け入れがない場合がありますので、ご了承ください。

▼申込期限

2月9日(金)

▼申込方法

左記までお電話ください。

申・問 学校教育課

☎22-6266

苗木などのあっせん販売

淡路森林組合では、苗木やシイタケ種菌のあっせん販売を行います。

▼苗木などの一例

柿、栗、りんご、梅、かんきつ類、さつき、つつじ、桜、スギ、ヒノキ、松、シイタケ種菌ほか

※品種、価格は申込書を確認の上、申し込みください。

▼申込書配布・申込場所

淡路森林組合（南あわじ市旧緑庁舎）

林務水産課

地域生活課（五色庁舎）

由良支所

▼申込期限

2月16日(金)

▼受渡方法

3月上旬に淡路森林組合より配送

▼代金支払方法

苗木と引き換え、または金融機関で振り込み。

問 淡路森林組合

☎0799-5316456

広告

食品ロス削減
マッチングサービス



ごはんのわ
Local food share service

累計削減量

321,220g

大きなレジ袋
6,830 枚分
CO₂削減

協力者数

1,283

人

協力店舗数

17

店舗

「ごはんのわ」
こちらから



Panasonic

※2023年12月12日現在

AWAJI島博 ロゴマークデザイン決定

2025年の大阪・関西万博に合わせて、淡路島の魅力をプロモーションする「AWAJI島博」のロゴマークデザインが決定しました。

淡路島の特産物のタマネギをモチーフに、豊かな自然環境と、その中で息づく多様な生態系と多彩な風景をイメージしています。



ロゴマークは今後イベントなどのPRに使用予定

AWAJI島博実行委員会
(淡路島観光協会内)
☎22-0742

募集

県営住宅の入居者

県営住宅の入居者を募集します。申込者数が募集戸数を上回った場合は、公開抽選を行います。

※申込は1世帯1戸。家賃は収入、家族構成などにより異なります。敷金は家賃の3カ月分です。

【県営住宅】

▽洲本上加茂鉄筋
5戸(3DK)

▼募集期間

1月22日(月)～2月16日(金)

▼申込必要書類

- ①申込書
- ②その他必要な書類

▼案内書配布・申込場所

都市計画課
地域生活課(五色庁舎)

※入居要件や入居日、必要書類など、詳しくはHPもしくは問い合わせしてください。



HPはこちら

都市計画課 ☎24-7611

高校生の未来フォーラム

観覧者

島内の高校生が集い、各校で取り組んでいる地域研究の内容を発表するフォーラムを開催します。高校生の発表から、地域の未来について一緒に考えてみませんか。

▼日時

2月17日(土)
午後1時～午後5時45分

▼場所

南あわじ市広田地区公民館

▼定員

20人

※参加無料

☎26-3480

洲本市緑花推進協会 花づくりグループ会員

洲本市緑花推進協会は、市民の皆さんによる緑化活動を推進し、美しい緑あふれるまちづくりと快適でうるおいのある生活環境づくりを目的に活動しています。

▼年間事業

○花苗購入助成・用土の配布(年2回)

○研修会などの実施

○その他、各機関と連携した緑化資材提供 など

▼入会方法

申込用紙に必要事項を記入し、会費(千円)と共に申し込んでください。※春の花苗の申し込みをする団体は、2月8日(木)までに手続きしてください。

☎33-0160

(五色総合事務所内)

「淡路島の生サワラ丼」を提供する新規加盟店

「淡路島の生サワラ丼」を展開する淡路島サワラ食文化推進協議会に、令和6年4月から加盟する新規店舗を募集します。

▼期間

1月15日(月)～2月9日(金)

▼要件

○淡路島内で飲食などを提供していること

○淡路島の生サワラ丼を提供すること

○淡路島内で水揚げされたサワラのみを使用すること

▼年会費

1万円(予定)

☎30-4066

☎33-0450

▽五色町商工会

淡路島のしろあり防除・害虫駆除専門店

Alice アリス

ホームドクター



南あわじ市北阿万筒井76-1

☎0799-55-0800

※お気軽にお問合せ下さい。



しろあり被害・拡大中!!

- ・しろあり
- ・ゴキブリ
- ・ネズミ
- ・ハト
- ・その他害虫
- ・はち
- ・ムカデ
- ・イタチ
- ・コウモリ

全島対応
いたします



調査・見積無料!

募集

看護職合同就職説明会

東播磨・淡路地域の病院や施設などが参加する看護職合同就職説明会がオンラインで開催されます。

▼日時 3月3日(日)

午後0時30分～午後4時30分

▼対象

看護学生や復職・転職希望の看護職、看護補助者に興味のある人

▼申込方法

HPより申し込みください。

▼期限 2月22日(木)



HPはこちら

申・問 兵庫県ナースセンター

☎078-341-0240

放送大学入学生

放送大学は、4月入学生を募集しています。

10代から90代の幅広い世代、約8万5千人以上の学生が、大学を卒業したい、学びを楽しみたいなど、さまざまな目的で学んでいます。

心理学・福祉・経済・歴史・文学など、300以上の幅広い授業科目があり、テレビやインターネットで1科目から学ぶことができます。

▼出願期間

▼第1回 2月29日(木)まで

▼第2回 3月1日(金)～12日(火)

▼資料請求

資料は無料で提供しています。気軽にお問い合わせください。



詳細はこちら

申・問 同大学兵庫学習センター

☎078-805-0052

催し

スマートフォン体験会

スマートフォンの使い方

学べる体験会を開催します。

操作に不安がある人、持っていないけど興味がある人でも安心して参加できる初心者向けの講座です。スマホならではの機能も知ることが出来ます。

▼日時 2月7日(水)

午前10時30分～正午

▼場所 大野公民館

▼対象者

本市在住の60歳以上の

▼定員 20人(先着順)

▼参加費 無料

▼内容 初心者向け講座

▼申込期限 1月31日(水)

申・問 介護福祉課

☎26-0600

第15回永田青嵐顕彰

全国俳句大会

表彰式・特別講演会

(第5回淡路島くにうみ講座)

入賞作品の発表と表彰式の

ほか、特別講演を行います。

▼日時 2月11日(日・祝)

午後1時30分～午後4時

▼場所 文化体育館

▼講師

山田 佳乃氏(俳人・「円虹」

主宰、「NHK俳句」選者)

▼演題 「俳句と風土」

▼定員 300人(無料)

※事前申し込みが必要



申込はこちら

申・問 (財)淡路島くにうみ協会

☎24-2001

古銭・古札を楽しむ

県立歴史博物館(姫路市)では開館40周年記念企画展として、日本と中国の古銭・古札を展示しています。実物のお金を持つ魅力をお楽しみください。

▼開催期間

2月18日(日)まで

▼開館時間

午前10時～午後5時

※毎週月曜日は休館

▼料金 大人500円、大学生350円、高校生以下無料



詳細はこちら

問 同博物館

☎079-288-9011

施設

文化体育館

いけばな小原流淡路支部

創立45周年記念花展

「麗月のきらめき

おのころ花物語」

会員約80人と伝統文化親子教室に通う子ども約30人の作

初心忘れず その3 当社前身 旧 洲本漁業協同組合の覚悟 真剣

(103) 広告

① 暗中模索・毎日が試行錯誤 → ゼロからの出発、昭和51年9月に始めた水先船航海事業は次々に怒涛の拡大。水先船が動くと漁船だまりは波で大揺れ、人材、物、資金、情報の収集等、無我夢中の対応、2年が経ち ② 晴れて昭和53年11月大阪湾水先区が新設 → 26名全員が正規の大阪湾水先区水先人となり、水先類似行為終了。 <<この新設の背景に昭和49年11月の東京湾重大海難事件あり>>



LPG船「第十雄洋丸」4万トンに 貨物船1万トンが衝突、33名死亡、20日間炎上漂流、自衛隊が太平洋で撃沈処理。急遽 国会論議がなされ 昭和52年に東京湾水先区を水先人要請任意から1万トン以上の強制化、次年 大阪湾全域を守るため、既存の阪神水先区(当時神戸港はコンテナ量 日本トップ、世界第4位)のそとに大阪湾水先区設定が現実となり本格化 洲本船舶有限会社

2月の無料相談

- **法律相談(予約制)** ※年度内で1回限り
日時 7日(水)、21日(水) 13:15~16:15
場所 市役所本庁舎2階(受付)
予約 市民課人権推進室 ☎22-2580
- **行政相談**
日時 14日(水) 13:15~15:00
場所 市役所本庁舎2階(受付)
問 市民課人権推進室 ☎22-2580
- **法律相談(予約制)** ※年度内で1回限り
行政相談
日時 14日(水) 13:30~15:00
場所 五色中央公民館
予約 窓口サービス課 ☎33-0161
- **消費生活相談**
日時 毎週月~金曜日(祝日を除く)
8:30~12:00、13:00~17:15
場所 市役所本庁舎2階
問 消費生活センター ☎22-2580
- **明石年金事務所による年金相談(予約制)**
日時 22日(水) 10:15~15:00
場所 文化体育館
予約 明石年金事務所 ☎078-912-4983
- **司法書士による相談(予約制)**
◆ **登記・成年後見・法律相談**
日時 21日(水) 18:00~21:00
場所 文化体育館
予約 武田司法書士事務所 ☎25-3230
- **テレビ電話による無料法律相談(予約制)**
日時 毎週木曜日(祝日を除く)
13:30~15:30
場所 県洲本総合庁舎
予約 淡路さわやか県民相談室
☎0120-36-7830(携帯電話からは☎0799-22-3541へ)
- **テレビ電話による無料家事(家庭問題)相談(予約制)**
日時 9日(金) 13:30~16:30
場所 県洲本総合庁舎
予約 淡路さわやか県民相談室
☎0120-36-7830(携帯電話からは☎0799-22-3541へ)
- **こころのケア相談(予約制)**
日時 13日(火) 14:00~16:00
場所 県洲本総合庁舎2階
予約 洲本健康福祉事務所 ☎26-2060
- **教育相談(予約制)**
日時 19日(月) 13:00~15:00
場所 県洲本総合庁舎1階
予約 淡路教育事務所 ☎22-4152
- **農事相談(地元農業委員を通じて予約)**
日時 9日(金) 13:30~14:30
場所 市役所本庁舎
問 農業委員会事務局 ☎24-7628
- **建築士事務所協会による住宅の耐震相談(予約制)**
日時 28日(水) 13:30~16:00
場所 県洲本総合庁舎
予約 ながつぎ長次設計 ☎22-1976

品を展示します。

▼日時

▽2月11日(日・祝)

午前10時~午後7時

▽2月12日(月・振休)

午前10時~午後3時30分

※入場料無料

問 担当者 楠千鶴副支部長

☎24-5078

第30回 ふれあい作品展

洲本市老人クラブ連合会
員による作品展を行います。
(書・絵画・写真・手芸・工芸 ほか)

▼日時

▽2月7日(水)

午後2時~午後5時

▽2月8日(木)

午前9時30分~午後5時

▽2月9日(金)

午前9時30分~午後3時

※入場料無料

問 洲本市老人クラブ連合会

☎24-5877

ウェルネスパーク五色

菜の花ホール特別展

港町と引札の浦・竹野・加賀

江戸時代~明治時代にかけて

港町で使われていた引札(現代というチラシ)から、当時の

の商売の様子をうかがいます。

▼期間

5月27日(月)まで

問 菜の花ホール

☎33-0354

ゆるゆるファイブからお知らせ

1月よりキッズデー(小学

生以下)の曜日が変更されました。

▼変更内容

(変更前) 毎週木曜日

(変更後) 毎週金曜日

▼料金

(割引後) 200円・菓子付

※通常400円

問 ゆるゆるファイブ

☎33-1601

夢工房体験メニューはこちら



ありがとう

寄付・寄贈

ノバシステム株式会社

金200万円

企業版ふるさと納税により

寄付いただきました。



家じまい・遺品整理での不用品 (広告)

買い取ります!

器・古布・道具類・骨董・掛軸
レトロ雑貨…

宵宵(よいよい)
古道具・雑貨
古物商許可証 京都府公安委員会 第611212230009号

☎090-6064-8618(梶原)

2月のすくすく子育てカレンダー



▼みなと元気館 ☎ 22-3337

| 行事 | 日 | 受付時間 | 場所 |
|---|--------------------------------|---------------|---------|
| 母子健康手帳交付・妊婦相談 ※母子健康手帳は受付時間外でも交付できます。 お問い合わせください。 | 7日(水)、14日(水)、 21日(水)、28日(水) | 13:30 ~ 14:30 | みなと元気館 |
| 乳幼児すくすく子育て相談 (0カ月~就学前まで) | 電話でお問い合わせください | | |
| ままくらぶ (妊産婦・0~1歳児まで)  HPはこちら | 3日(土) | 10:00 ~ 11:30 | やまて会館 |
| | 20日(火) | | やまて会館 |
| | 16日(金) | 10:30 ~ 12:00 | S BRICK |
| 発達支援相談<要予約> | 電話でお問い合わせください | | みなと元気館 |

▼洲本図書館 ☎ 22-0712

| 行事 | 日 | 時間 | 対象 |
|---------|------------------|---------|--------------|
| 本の読み聞かせ | 7日(水) | 10:30 ~ | 0~3歳児 妊産婦 |
| | 10日(土) 24日(土) | 11:00 ~ | 3~6歳児 |
| | | 11:30 ~ | 小学生 |
| おりがみ教室 | 3日(土) | 10:30 ~ | - |
| 対面朗読 | 電話でお問い合わせください | | 目の不自由な人 |

▼五色図書館 ☎ 32-1693

| 行事 | 日 | 時間 | 対象 |
|---------|-----------------|---------|-------|
| 本の読み聞かせ | 8日(木) 22日(木) | 10:30 ~ | 0~3歳児 |
| | 毎週 土曜・日曜 | 10:30 ~ | 3歳児~ |
| 工作教室 | 18日(日) | 14:00 ~ | - |

- おりがみ教室・工作教室への参加申込は前日まで(定員あり)。
- 対面朗読は事前に申込が必要。

子育てコラム

「耳を傾けて」

書き手：子育て指導員

「ゲームは1時間って言ったでしょ」「スマホで動画ばかり見てしまつて」

テレビ、パソコン、スマホ、ゲーム機など、子どもたちが画面を見る時間が増えていきます。ネット上には子ども向けの教材・学習アプリが充実していて、良さものでもありますが、上手に利用していかなければ、悪しきものにもなりかねません。理解はしているものの、ついつい頼ってしまつて…葛藤していますよね。

バーチャルな世界に負けない、それ以上に楽しい事は身近にあります。それは親子でお喋りしながらのお散歩だったり、公園遊びだったり、読書だったり。子どもの興味に耳を傾けて、豊かな現実世界での喜びを一緒に体験出来れば最高ですね。

令和4年生まれの赤ちゃん大集合！ 洲本のニュースター

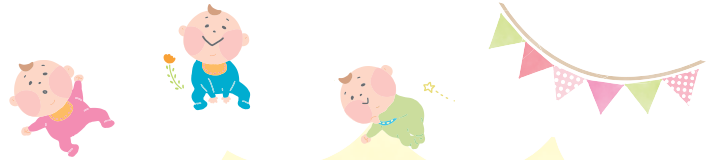

とおり
中田 燈里ちゃん R4.10.16生
いつも癒しをありがとう！
(父 圭哉 より)



うた
後 想詩ちゃん R4.10.20生
産まれてきてくれてありがとう！
(父 勇至 より)



みと
大澤 珠杜ちゃん R4.10.28生
すくすく元気に育ってね！
(父 昂平 より)

令和5年生まれの 赤ちゃん写真を 大募集！

応募期限は
3月3日(日)



令和6年度(令和6年4月から令和7年3月)に発行する広報すもとに掲載します。

対象

令和5年1月1日～12月31日に生まれた市内在住の赤ちゃん

応募方法

応募フォームより必要事項を入力し、応募してください。応募の際に写真は必要ありません。

応募が完了すると、受付完了メールが自動送信されます。



◀応募はこちらから

図書 だより

おすすめの一冊



『**医者が教える
ダイエット最強の教科書**』
牧田 善二/著

ダイエットを決意したとき何から始めますか？運動、カロリー計算、食事制限？間違った方向に「一歩目」を踏み出すと効果が出なかったり、続かなかったりして痩せることを諦めていませんか？

本書ではたくさん食べても太らない！糖質制限の名医が考案した「7日間最速減量プログラム」が紹介されています。年末年始で体型を気にしている人におすすめです。

● **開館時間** ●
10:00 ~ 18:00

● **2月のカレンダー** ●

| 日 | 月 | 火 | 水 | 木 | 金 | 土 | 日 |
|----|----|----|----|----|----|----|---|
| | | | | 1 | 2 | 3 | |
| 4 | 5 | 6 | 7 | 8 | 9 | 10 | |
| 11 | 12 | 13 | 14 | 15 | 16 | 17 | |
| 18 | 19 | 20 | 21 | 22 | 23 | 24 | |
| 25 | 26 | 27 | 28 | 29 | | | |



● 洲本図書館休館日
● 五色図書館休館日

◀新着情報はHPで

青春の1ページ - 高校生の部活動レポート vol. 7-



蒼開高校
柔道部



現在13人が活動する柔道部。昨年、県大会で優勝し、今年の近畿大会にも出場します。怪我をしない体づくりも練習の一つとして大切にする同部。食事でも人一倍食べるようにしています。しんどいなと感じてから、さらに「おかわり」する部員も。

私がお伝えします



2年生 66kg級
越野 煌陽 さん

あなたの部の「らしさ」は？

練習や試合でしんどいとき、辛いきこそ頑張ることですね。そこで休まず頑張れば、一つ成長できる。過去の自分を超えられるんです。

先生や指導者にも恵まれていて、何本も連続して直接稽古をつけてもらえるんです。きつくて辛いですけど、できることをした方が結果に悔いはないです。普段成長は感じられないですけど、試合をしたら実感できるんですよ。

部で「大切にしていること」は？

礼で始まり、礼で終わるというのが柔道なので、礼節を大切に、感謝の心を忘れず柔道に励んでいます。試合結果がうれしくても悔しくても感情を抑えてしっかりと礼をする。試合ができるのも相手がいてくれてこそです。

これからの部員同士お互いが高め合える部であってほしいです。そして強豪校相手に一つでも多くいい結果が出せるように精進します。

地域おこし通信



小規模集落の新たな挑戦



小林 力
地域おこし協力隊
(令和3年4月より活動中)

私は、洲本市で初めての「活動地域を限定した採用形態」となり、千草竹原集落専属の隊員として活動してきました。着任時点で3世帯6人の過疎高齢化が進む竹原集落。人口減少社会の先進地域でやるべきことは何かを模索しながらの日々でした。

活動は、主に空き家をリノベーションした地域拠点づくりが中心となりました。3年にわたり、地域づくりに興味のある大学生にも協力してもらいながら、人が集う場所づくりを進めています。任期中に旅行業務取扱管理者の資格を取得したことで、ツアープログラムの作成・販売も可能になりました。

今年3月末で任期を終えますが、卒業後は集落の新たな拠点と地域の資源を掛け合わせた賑わいづくり事業を進めていきたいと思っています。



協力隊の
活動内容は
こちら



プレゼントコーナー

アンケートに答えるか、インスタグラムに投稿すると
抽選でプレゼントが当たります。



今月の
プレゼント

ガソリン券(プリペイドカード)500円分

小森石油株式会社 洲本給油所

〒656-0014 桑間335番地1

☎080-8939-3026



姫路市に
20店舗目がオープン。
安定した低価格を
実現できました。

スタッフの
たこつみ
蛸積 大作さんと本田 高明さん

プレゼント協賛事業所を募集しています。
おすすめ商品などを提供してPRしませんか。
詳しくは [🗨️](#) 広報情報課 ☎22-3339



抽選で5人にプレゼント! 広報すもとアンケート

①~③の内容に答えてください

- ① 今月号でよかった内容を教えてください
- ② 取り上げてほしい内容や企画を教えてください
- ③ 広報に関するご意見などをお聞かせください

ハガキかウェブで、アンケートの答え、
住所、氏名、年齢、電話番号を書いて、
ご応募ください。2月5日(月)必着。

【ハガキ】

〒656-8686 本町三丁目4番10号
広報情報課「広報すもとアンケート」

【ウェブ】

回答はこちら▶



冬の#sumoto ♥

インスタグラムに#sumoto ♥ と#冬の匂い をつけて投稿された
写真の中から、イチ押しの写真を紹介します。



◀ 投稿のテーマは
広報すもと公式イ
ンスタをチェック



@hiipurinさん



@photo_kokoroyさん



@so.ra.no.iroさん

掲載者の中から1人に抽選で今月のプレゼントが当たります。皆さんの投稿お待ちしております。

12月8日(金)

新しい遊具が防災公園に登場 エルシで楽しい



防災公園に新しい遊具「エルシ」が設置され、なのほなこども園の園児を招待したお披露目式が開かれました。

エルシは全長約5.5m、幅約2.6mあり、座面が長く平らで乳児や車いすを利用する子どもも寝転がって乗ることができます。エルシでの遊びを通じて、子どもたちの協調性やコミュニケーション能力が育まれることが期待されます。友だちと一緒に遊んだ年長児の垣見航星ちゃんは「面白かった。また遊びたい」と笑顔でした。

12月14日(木)・15日(金)・21日(木)

洲本バイパス炬口トンネル 工事見学会



掘削が進む洲本バイパス炬口トンネルで現場見学会が開かれ、21日(木)には公募で集まった住民たち約20人が参加しました。炬口と宇山を結ぶ炬口トンネル(仮称)は長さ約963mあり、開通すると淡路島内で最も長いトンネルになる見込みです。

普段見られない工事現場に参加者の森本恵子さんは「開通を楽しみにしています。安全には気を付けてほしいです」と話しました。

12月7日(木)・8日(金)

消防隊員の結束力高める 警防技術競技会



淡路広域消防事務組合の隊員たちが日頃の訓練の成果を披露し、技術力を競う同競技会が洲本消防署で行われました。出場した約50人の隊員が、建物火災を想定した消火訓練で安全・確実・迅速性を競いました。

競技会を終えて脇田喜輝署長は「訓練に励む皆さんの姿を見て、真の消防士だと感じた」と話しました。

12月10日(日)

音楽イベントで地域活性化 MuKoJoの音活



一足早いクリスマスコンサートがSBRICKで開かれ、訪れた人たちはピアノ演奏やオーケストラなど多彩な音楽に聞き入りました。

このイベントは武庫川女子大学で音楽による地域活性化について学ぶ学生たちが企画したもので、同会場では焼き菓子やハンドメイド作品などの販売イベントも行われました。

12月12日(火)

島の食材を堪能 淡路のめぐみまるごと給食



淡路島の全小中学校で、島内の食材を使った同じ献立の給食が提供される「淡路のめぐみまるごと給食」が行われました。

この取り組みは子どもたちの郷土愛を育むことを目的に実施されていて、堺小学校の生徒たちは淡路牛やたまねぎをふんだんに使った淡路島牛丼を口いっぱい頼っていました。

12月16日(土)

由良の新たな観光スポットに 藤堂裕さんデザイン観光案内板が完成



由良地区の新たな観光案内板の完成を祝い、地元関係者らが集まりお披露目式が行われました。

案内板は、同地区の活性化に取り組む「由良・生石研究村」が、地元出身の漫画家、藤堂裕さんの協力を得て制作。藤堂さんの代表作の1つ「由良COLORS」を基にデザインされた2種類の案内板が、由良四丁目港湾入り口と由良支所前に設置されました。

式典には藤堂さんから「たくさんの人に看板を見て楽しんでもらえたら」とメッセージが寄せられました。

12月25日(月)

近畿中学生ソフトテニス選抜インドア大会 出場選手を激励



ソフトテニス近畿大会へ出場を決めた選手が市役所を訪れ、上崎市長を表敬訪問しました。上崎市長からは「非常に期待している。これからの活躍も楽しみです」と激励の言葉が送られました。

大会は12月27日(水)に滋賀県長浜市で開かれました。
○出場選手(写真左から順にペア)／大会結果
【青雲中学校】脇村理人さん、長瀬愁賀さん(欠席)／ベスト16
【安乎中学校】原田佑也さん、樋口大洋さん／2回戦敗退

奨励賞受賞 健やか親子21-8020の里賞-



健康増進課が行う歯科保健事業が健やか親子21全国大会で奨励賞を受賞し、表彰されました。

この大会は(公財)母子保健推進会議が主催するもので、本市のフッ化物塗布の実施や無料化、食品展示などによる健康への意識づけの工夫といった取り組みが高く評価されました。

12月14日(木)

全国大会「2023極真祭」 出場結果の報告



国際空手道連盟極真会館主催の2023極真祭に出場した山田浩人さん(写真右)と岡葵陽ちゃん(写真中央)が、報告のために上崎市長の元を訪れました。山田さんは35~39歳男子(-70kg級)で、葵陽ちゃんは5歳男女混合でそれぞれ準優勝しました。上崎市長は「とてもうれしい。高みを目指してほしい」と祝福しました。

12月20日(水)

年末の恒例行事 中川原小学校でしめ縄作り



中川原小学校でしめ縄作りが行われ、5・6年生19人が参加しました。同校で10年以上続く恒例行事で、児童たちは地域の人に作り方を教わりながら、夢中で作業に打ち込みました。

しめ縄作りは2回目という6年生の廣瀬耀輔くんは「昨年より上手にできた。家に飾りたい」と話しました。

新年のごあいさつ



あけましておめでとうございます。
市民の皆さまには、健やかに新年をお迎え
のことと存じます。

さて、昨年はふるさと納税問題に終始し
た1年になってしまいました。この問題につい
ては今後も誠心誠意向き合っていく所存です。
一方、まちの明るい話題として、コロナ禍での
行動制限が解除されたことを受けて、地域
の社会・経済活動も活性化の兆しを見せてい
ます。日常活動が本格的に戻り、観光の誘
客も順調に回復しています。特に淡路島は
ここところ注目度が高く、洲本でも確実に
賑わいが戻ってきています。

このような時節を逃すことなく、未来を
見通しながら、市民の皆さまと共に「夢」を
語り、ワクワクするようなまち、そして「ずっ
と住みたい洲本」の実現を目指してまいりた
いと考えています。

皆さまの変わらぬご支援とご協力を今年
もどうぞよろしくお願いいたします。

洲本市長
上崎勝規



編集後記

次の1年が始まりました。今年
は奮い立つ年となるよう頑張
ります。辰年だけに。市長の新年あ
いさつ用の写真撮影の日は、毎年寒
波が押し寄せている気がするので、
次は少し早めの日程で撮影しよう
と今から奮い
立っています。



最近、母校を訪れる機会が多く
なりました。同級生や友人が
教員にいます。在学当時の先生も
まだまだ活躍されているのはうれし
い限りです。何十年経っても記憶に
残る学校の先生って、とても大変で
すが、いい職業だなと思います。



令和6年能登半島地震 災害義援金の受付

石川県能登地方を震源とする
地震により被災された方々を支
援するため、本市では、日本赤十
字社を通じた義援金を受け付け
ています。詳細は市HP
をご確認ください。

☎ 福祉課 ☎26-1166

